



A.M.B. S.p.A. Azienda Multiservizi Comune di Bagheria
Soggetta a direzione, coordinamento e
controllo analogo del Comune di Bagheria
Sede Legale: Via Massimo D'Azeglio n.50
90011 Bagheria (PA) Capitale Sociale € 100.000,00 i.v..
C.C.I.A.A. Reg. Imprese di Palermo ed Enna n. PA-401875
Codice Fiscale e Partita IVA 06601560821

DETERMINA del PRESIDENTE del CDA N. 36 del 31/05/2022

OGGETTO: Determina a contrarre per la “Procedura aperta di cui all’art. 60 del D.Lgs. 18 aprile 2016, n. 50 e ss.mm.ii in modalità telematica, per l’affidamento del servizio di prelievo, collocazione di cassoni scarrabili/contenitori, trasporto, selezione/valorizzazione, recupero e trattamento finale di alcune tipologie di rifiuti solidi urbani presso impianti di recupero ubicati nel territorio della Regione Siciliana, per un periodo di mesi 12. CER 200139, 200132, 200201, 200138, 200307, 150103, 200140, 170904, 150110”. – da espletare su piattaforma telematica di A.M.B. S.p.a. - C.I.G. 9230239A2D. – C.U.P. G59I22000380004 -IMPORTO A BASE DI GARA € 209.257,71 oltre I.V.A.”

RETTIFICA

IL R.U.P.

PREMESSO CHE

- la A.M.B. S.p.A., Azienda Multiservizi di Bagheria a totale partecipazione pubblica è stata costituita con Atto Pubblico in data 04.05.2017 Rep. 1850 Racc. 1328, Registrato presso l’Agenzia delle Entrate – Ufficio Palermo 2 il 0905.2017, Depositato presso il Registro delle Imprese di Palermo in data 19.05.2017 prot. 131536 ed iscritto in data 26.05.2017;
- con Deliberazione del Consiglio Comunale del comune di Bagheria n. 6 del 09.01.2018 è stata affidata alla A.M.B. S.p.A. Società *in house* del comune di Bagheria, tra gli altri, la Gestione del Servizio Rifiuti con la realizzazione delle infrastrutture necessarie per gestire il servizio citato;
- giusta Deliberazione di Giunta Municipale del Comune di Bagheria n. 196 del 19.09.2018, è stato approvato lo schema di contratto per l’affidamento della gestione del Servizio rifiuti alla AMB SPA;
- con Scrittura Privata n. 19 del 26.09.2018 è stato sottoscritto il predetto contratto di servizio per l’affidamento *in house providing* del servizio rifiuti nel territorio di Bagheria per sette anni, giusto mandato alla sottoscrizione dato al Responsabile Apicale della Direzione XI alla stipula in nome e per conto del Comune di Bagheria, provvedendo al contempo al trasferimento in comodato d'uso, dei mezzi, attrezzature, beni mobili e immobili necessari allo svolgimento del servizio;
- la A.M.B. S.p.A. risulta è iscritta all’Albo Gestori Ambientali – Sezione Regionale della Sicilia con provvedimento n. PA13319 del 12.06.2018;

RICHIAMATI:

- Il verbale di Assemblea dei Soci del 23/7/2019 con il quale è stato nominato il CDA della AMB S.p.A.;
- la Deliberazione del CDA del 24/7/2019 con cui i detti nominati consiglieri hanno accettato la nomina e sono stati nominati il Presidente e il Vice-Presidente del menzionato Consiglio di Amministrazione;
- la Deliberazione del CDA del 28/06/2021 in cui sono state ratificate le nuove nomine dei Consiglieri di Amministrazione;

DATO ATTO CHE

- Con **Determina a contrarre N. 34 del 17/05/2022** di “Procedura aperta di cui all’art. 60 del D.Lgs. 18 aprile 2016, n. 50 e ss.mm.ii in modalità telematica, per l’affidamento del servizio di prelievo, collocazione di cassoni scarrabili/contenitori, trasporto, selezione/valorizzazione, recupero e trattamento finale di alcune tipologie di rifiuti solidi urbani presso impianti di recupero ubicati nel territorio della Regione Siciliana, per un periodo di mesi 12. CER 200139, 200132, 200201, 200138, 200307, 150103, 200140, 170904, 150110”. - RDO aperta n. 3012771 sul Me.Pa. - C.I.G. 9230239A2D. – C.U.P. G59I22000380004 -IMPORTO A BASE DI GARA € 209.257,71 oltre I.V.A.” **sono stati approvati gli atti di gara;**
- La scelta dell’espletamento della gara prevede l’utilizzo della piattaforma telematica MePa, con data di pubblicazione giorno 20 maggio;

PRESO ATTO CHE La piattaforma MePa, per effettuare il switch-off, ha avviato un **fermo delle attività su piattaforma Acquisti in rete** dalle ore **20.00** di venerdì **20 maggio** alle ore **8.00** di mercoledì **25 maggio**;

RITENUTO

- Che è urgente e inderogabile, in ottemperanza alle norme di legge in materia ambientale, provvedere alla raccolta dei suddetti al fine di scongiurare problemi di carattere igienico e sanitario;
- Che si può procedere alla pubblicazione su piattaforma telematica <https://ambspa.acquistitelematici.it/gare>, in luogo di MePa;

PRECISATO CHE:

- le rettifiche effettuate non modificano l’individuazione della tipologia di contratto ai fini dell’espletamento della gara per la quale i criteri, l’importo e il metodo di aggiudicazione rimangono invariati rispetto alla Determina N. 34 del 17/05/2022;
- il fine che il contratto intende perseguire è quello di garantire il servizio di raccolta e trasporto della di tutte le frazioni differenziate presso gli impianti di smaltimento e/o recupero;

DATO ATTO

- Che il Servizio di Gestione dei Rifiuti, è da intendersi ad ogni effetto servizio pubblico essenziale e costituisce quindi attività di pubblico interesse e la mancata dotazione dei mezzi potrebbe arrecare problemi nella raccolta e di carattere igienico sanitario;
- Che occorre dare continuità al servizio di prelievo, collocazione di cassoni scarrabili/contenitori, trasporto, selezione/valorizzazione, recupero e trattamento finale di

alcune tipologie di rifiuti solidi urbani non pericolosi presso impianti di recupero ubicati nel territorio della Regione Siciliana, per un periodo di mesi 12.

- Con verbale di CDA del 27/05/2022, con cui si dà mandato al Presidente del CDA Vito Matranga di procedere al compimento di tutti gli adempimenti atti ad espletare le procedure di gara in oggetto;

RAVVISATA la necessità e l'urgenza di procedere nel rispetto di quanto previsto dal codice degli appalti, ad affidamento con "Procedura aperta di cui all'art. 60 del D.Lgs. 18 aprile 2016, n. 50 e ss.mm.ii in modalità telematica, per l'affidamento del servizio di prelievo, collocazione di cassoni scarrabili/contenitori, trasporto, selezione/valorizzazione, recupero e trattamento finale di alcune tipologie di rifiuti solidi urbani presso impianti di recupero ubicati nel territorio della Regione Siciliana, per un periodo di mesi 12. CER 200139, 200132, 200201, 200138, 200307, 150103, 200140, 170904, 150110". - **su piattaforma telematica di A.M.B. S.p.a.** <https://ambspa.acquistitelematici.it/gare>;

TENUTO CONTO CHE la scelta della procedura di gara ai sensi dell'art. 60 del D.Lgs. 50/2016 ss.mm.ii., e concluso mediante applicazione del criterio dell'offerta al prezzo più basso ai sensi dell'art. 95 co. 4 lett. b) del D.Lgs. n. 50/2016 ess.mm.ii. rimane invariata aperta con 25 giorni di pubblicazione dalla data di pubblicazione della GURS ;

VISTI GLI ARTICOLI gli Artt.40 e 52 del Dlgs n. 50/2016 e ss.mm.ii. la Stazione appaltante ha l'obbligo di utilizzare mezzi telematici per gli scambi di informazioni (comunicazioni e offerte di gara) relative alle procedure di affidamento;

VISTI:

- il D.Lgs. 81/2008 e la Determinazione ANAC n. 3 del 05/03/2008 in materia di rischi interferenziali;
 - il D.Lgs. 33/2013 e l'art. 29 del D.Lgs. 50/2016, in materia di Amministrazione trasparente per quanto applicabile alle società partecipate;
 - l'art. 60 comma 2 bis del Dlgs n. 50/2016, che stabilisce in 30 giorni i tempi di presentazione offerte per via elettronica;
- per tutto quanto sopra

PROPONE al Presidente del CDA

- 1. Di accertare** la regolarità del procedimento amministrativo, ai sensi dell'art. 4, 5, 6, 7 e ss della legge 241/1990 – l.r. n. 10/1991 e ss.mm.ii., reso unitamente alla sottoscrizione del presente provvedimento da parte del responsabile del servizio;
- 2. Di prendere atto** delle modifiche apportate agli atti di gara, allegati alla presente;
- 3. Di Rettificare**, conseguentemente la Determina N. 34 del 17/05/2022 allegata alla presente nel quale si sostituisce con Piattaforma telematica di A.M.B. S.p.a. in luogo di RDO aperta n. 3012771 sul Me.Pa.;
- 4. Approvare gli atti di gara** allegati alla presente;
- 5. Dare atto** che la spesa rimane invariata rispetto a quello autorizzato con Determina N. 34 del 17/05/2022;
- 6. Dare atto** che la spesa graverà sul conto economico 2022 della società;

Il RUP
F.to Arch. Di Martino

IL PRESIDENTE DEL CDA

Presa visione della superiore proposta, in virtù dei poteri previsti dal vigente Statuto AMB spa approvato dall'Assemblea del 24/72019 in esecuzione all'art. 15 lettera a) redatto in virtù del D.Lgs 19 agosto 2016 n. 175, con il conferimento di delega di gestione;

DETERMINA di

- 1. Di accertare** la regolarità del procedimento amministrativo, ai sensi dell'art. 4, 5, 6, 7 e ss della legge 241/1990 – l.r. n. 10/1991 e ss.mm.ii., reso unitamente alla sottoscrizione del presente provvedimento da parte del responsabile del servizio;
- 2. Di prendere atto** delle modifiche apportate agli atti di gara, allegati alla presente;
- 3. Di Rettificare**, conseguentemente la Determina N. 34 del 17/05/2022 allegata alla presente nel quale si sostituisce con Piattaforma telematica di A.M.B. S.p.a. in luogo di RDO aperta n. 3012771 sul Me.Pa.;
- 4. Approvare gli atti di gara** allegati alla presente;
- 5. Dare atto** che la spesa rimane invariata rispetto a quello autorizzato con Determina N. 34 del 17/05/2022;
- 6. Dare atto** che la spesa graverà sul conto economico 2022 della società;
- 7. Trasmettere** la presente all'ufficio controllo analogo del Comune di Bagheria;
- 8. Di disporre** la pubblicazione del presente atto sul sito della Società www.ambspa.it nella sezione società trasparente e sull'Albo Pretorio del Comune di Bagheria.
- 9. Disporre** l'oscuramento dei dati sensibili a norma del GDPR 679/2016 UE nella pubblicazione;

Letto e sottoscritto a norma di legge.

IL PRESIDENTE DEL C.d.A.

F.to Dott. Vito Matranga

**Firma autografa sostituita a mezzo stampa, ai sensi dell'art.3 comma 2 del D.Lgs. 39/1993.*



STAZIONE UNICA APPALTANTE “Codice AUSA 0000616945”

Indirizzo p.e.c.: ambspa@pec.ambspa.it

URL: <https://www.ambspa.it>

Denominazione Stazione Appaltante: AMB S.P.A.

BANDO DI GARA

Oggetto: “Procedura aperta di cui all’art. 60 del D.Lgs. 18 aprile 2016, n. 50 e ss.mm.ii in modalità telematica (Piattaforma Telematica di A.M.B. S.p.a.), per l’affidamento del servizio di prelievo, collocazione di cassoni scarrabili/contenitori, trasporto, selezione/valorizzazione, recupero e trattamento finale di alcune tipologie di rifiuti solidi urbani presso impianti di recupero ubicati nel territorio della Regione Siciliana, per un periodo di mesi 12. CER 200139, 200132, 200201, 200138, 200307, 150103, 200140, 170904, 150110”. - **C.I.G. 9230239A2D.** – **C.U.P. G59I22000380004** - **IMPORTO A BASE DI GARA € 209.257,71 oltre I.V.A.**

BANDO DI GARA

Il R.U.P.

(Arch. Giuseppina Pia Di Martino)



STAZIONE UNICA APPALTANTE "Codice AUSA 0000616945"

Indirizzo p.e.c.: ambspa@pec.ambspa.it

URL: <https://www.ambspa.it>

Denominazione Stazione Appaltante: AMB S.P.A.

Bando di gara: Servizi

LegalBasis:

Direttiva2014/24/UE

Sezione I: Amministrazione aggiudicatrice

I.1) Denominazione e indirizzi

AMB S.P.A. -"Codice AUSA 0000616945 "Via Massimo d'Azeglio n. 50 Bagheria(PA) 90011 Italia

Persona di contatto: Arch. Giuseppina Pia Di Martino - R.U.P. Tel.: + 39 0917285555

E-mail ambspa@pec.ambspa.it Codice NUTS: ITG12

Indirizzi Internet:

Indirizzo principale: <https://www.ambspa.it>

Indirizzo del profilo di committente: <https://www.ambspa.it>

I.2) Appalto congiunto

I.3) Comunicazione

I documenti di gara sono disponibili per un accesso gratuito, illimitato e diretto presso:

<https://ambspa.acquistitelematici.it/gare>

Ulteriori informazioni sono disponibili presso l'indirizzo sopraindicato

Le offerte o le domande di partecipazione vanno inviate in versione elettronica:

<https://ambspa.acquistitelematici.it/gare>

Le offerte o le domande di partecipazione vanno inviate all'indirizzo sopra indicato.

Codice NUTS: ITG12

Indirizzi Internet:

Indirizzo principale: <https://www.ambspa.it>

Indirizzo del profilo di committente: <https://www.ambspa.it>

I.4) Tipo di amministrazione aggiudicatrice

Altro tipo: Società in house a socio unico del Comune di Bagheria.

STAZIONE UNICA APPALTANTE “Codice AUSA 0000616945”

Indirizzo p.e.c.: ambspa@pec.ambspa.it

URL: <https://www.ambspa.it>

Denominazione Stazione Appaltante: AMB S.P.A.

- I.5) **Principali settori di attività**
Servizi generali delle amministrazioni pubbliche

Sezione II: Oggetto

- II.1) **Entità dell'appalto**

- II.1.1) **Denominazione:**

Procedura aperta di cui all'art. 60 del D.Lgs. 18 aprile 2016 e ss.mm.ii. in modalità telematica (Piattaforma Telematica di A.M.B. S.p.a.), per l'affidamento del servizio di prelievo, collocazione di cassoni scarrabili/contenitori, trasporto, selezione/valorizzazione, recupero e trattamento finale di alcune tipologie di rifiuti solidi urbani presso impianti di recupero ubicati nel territorio della Regione Siciliana, per un periodo di mesi 12 (dodici). CER 200139, 200132, 200201, 200138, 200307, 150103, 200140, 170904, 150110. - C.I.G. 9230239A2D. – C.U.P. G59I22000380004.

Numero di riferimento:

- II.1.2) **Codice CPV principale**

90513200-8

- II.1.3) **Tipo di appalto**

Servizi

- II.1.4) **Breve descrizione:**

Servizio di prelievo, collocazione di cassoni scarrabili/contenitori, trasporto, selezione/valorizzazione, recupero e trattamento finale di alcune tipologie di rifiuti solidi urbani presso impianti di recupero ubicati nel territorio della Regione Siciliana, per un periodo di mesi 12 (dodici). CER 200139, 200132, 200201, 200138, 200307, 150103, 200140, 170904, 150110.

- II.1.5) **Valore totale stimato**

Valore, IVA esclusa: € 209.257,71

- II.1.6) **Informazioni relative ai lotti**

Questo appalto è suddiviso in lotti: no

Le offerte vanno presentate per numero massimo di lotti: 1

Numero massimo di lotti che possono essere aggiudicati a un offerente: 1

- II.2) **Descrizione**

- II.2.1) **Denominazione:**

III Procedura aperta di cui all'art. 60 del D.Lgs. 18 aprile 2016 e ss.mm.ii. in modalità telematica (Piattaforma Telematica di A.M.B. S.p.a.), per l'affidamento del servizio di prelievo, collocazione di cassoni scarrabili/contenitori, trasporto, selezione/valorizzazione, recupero e trattamento finale di alcune tipologie di rifiuti solidi urbani presso impianti di recupero ubicati nel territorio della Regione Siciliana, per un periodo di mesi 12 (dodici). CER 200139, 200132, 200201, 200138, 200307, 150103, 200140, 170904, 150110. - C.I.G. 9230239A2D. – C.U.P. G59I22000380004.

- III.2.1) **Codici CPV supplementari**

- III.2.2) **Luogo di esecuzione**

Codice NUTS: ITG12

Luogo principale di esecuzione: Comune di Bagheria (PA).

- III.2.3) **Descrizione dell'appalto:**

Servizio di prelievo del/i cassone/i scarrabile/i - contenitore/i pieno/i, collocazione del cassone/i scarrabile/i

STAZIONE UNICA APPALTANTE “Codice AUSA 0000616945”

Indirizzo p.e.c.: ambspa@pec.ambspa.it

URL: <https://www.ambspa.it>

Denominazione Stazione Appaltante: AMB S.P.A.

- contenitore/i vuoto/i, trasporto all'impianto di trattamento/recupero autorizzato mediante autocarro multilift scarrabile - o altro automezzo compatibile con la frazione merceologica da trasportare – dei seguenti rifiuti non pericolosi raccolti in modo differenziato presso le aree di raccolta di A.M.B. S.p.a. e loro selezione/valorizzazione, recupero e trattamento finale, compreso ogni integrazione e/o sostituzione di cassoni scarrabili - contenitori e ogni altro onere necessario per l'espletamento del servizio a regola d'arte come, a titolo esemplificativo e non esaustivo, la raccolta dei rifiuti eventualmente presenti al di fuori del/i cassone/i scarrabile/i - contenitore/i movimentati, la pulizia dell'area interessata dagli interventi oggetto di gara, l'onere di trasporto, trattamento/recupero/smaltimento di qualsiasi tipologia di frazione estranea presente nel carico trasportato all'impianto di prima destinazione, la fornitura di ogni materiale necessario al trasporto secondo la normativa vigente (es. big bags nel caso della frazione merceologica medicinali scaduti), per un periodo di mesi 12 (dodici). CER 200139, 200132, 200201, 200138, 200307, 150103, 200140, 170904, 150110. Per maggiori dettagli vedasi il Capitolato Tecnico.

III.2.4) **Criteri di aggiudicazione** I criteri indicati di seguito

III.2.5) Prezzo

III.2.6) **Valore stimato**

Valore, IVA esclusa: 209.257,71 EUR

III.2.7) **Durata del contratto d'appalto, dell'accordo quadro del sistema dinamico di acquisizione**

Durata in mesi:12

Il contratto d'appalto è oggetto di rinnovo: no

III.2.8) **Informazioni sulle varianti**

Sono autorizzate varianti: sì

II.2.11) **Informazioni relative alle opzioni**

Opzioni: sì

Descrizione delle opzioni:

A.M.B. S.p.a. si riserva, nel corso della durata del Contratto, la facoltà di richiedere all'aggiudicatario:

- Di incrementare o diminuire le prestazioni oggetto del Contratto fino alla concorrenza di un quinto dell'importo affidato, alle medesime condizioni e termini contrattuali ed ai sensi dell'art. 106, comma 12, del D.Lgs. n. 50/2016.
- Richiedere all'aggiudicatario di prorogare la durata del contratto per il tempo strettamente necessario alla conclusione delle procedure per l'individuazione di un nuovo contraente, agli stessi prezzi, patti e condizioni, riservandosi di richiederne di più favorevoli, ai sensi dell'art. 106, comma 11, D.Lgs n. 50/2016.

II.2.12) **Informazioni relative ai cataloghi elettronici**

II.2.13) **Informazioni relative ai fondi dell'Unione europea**

L'appalto è connesso ad un progetto e/o programma finanziato da fondi dell'Unione europea: no

II.2.14) **Informazioni complementari**

All'atto della presentazione dell'offerta dovrà essere prestata la garanzia provvisoria, oltre all'impegno a presentare la garanzia definitiva. L'aggiudicatario dovrà prestare la garanzia definitiva le polizze assicurative, il tutto con le modalità previste da Disciplinare di gara.

È ammessa la partecipazione degli operatori economici indicati nel Disciplinare di gara.

STAZIONE UNICA APPALTANTE “Codice AUSA 0000616945”

Indirizzo p.e.c.: ambspa@pec.ambspa.it

URL: <https://www.ambspa.it>

Denominazione Stazione Appaltante: AMB S.P.A.

Sezione III: Informazioni di carattere giuridico, economico, finanziario e tecnico

III.1) Condizioni di partecipazione

III.1.1) Abilitazione all'esercizio dell'attività professionale, inclusi i requisiti relativi all'iscrizione nell'albo professionale o nel registro commerciale

Pena l'esclusione dalla procedura di gara in quanto elementi essenziali dell'offerta, ciascun concorrente (Impresa singola/RTI/Consorzio) deve soddisfare, anche ai sensi di quanto stabilito nel disciplinare di gara, le seguenti condizioni:

- a) Iscrizione, per attività inerenti le prestazioni oggetto della Procedura, nel Registro delle Imprese o in uno dei registri professionali o commerciali dello Stato di residenza se si tratta di uno Stato dell'UE, in conformità con quanto previsto dall'art. 83, D.Lgs. n.50/2016 e ss.mm.ii.
- b) Titolarità di uno o più impianti autorizzati destinati alle attività preliminari di messa in riserva (R13 e/o altre eventualmente applicabili) per rifiuti identificati con i codici CER 200139, 200132, 200201, 200138, 200307, 150103, 200140, 170904, 150110 oggetto della presente Procedura.
- c) Iscrizione all'Albo Nazionale Gestori Ambientali, di cui all'art. 212 del D.Lgs. 152/2016 e ss.mm.ii, per le attività di trasporto di cui al D.M. n. 406/1998 e ss.mm.ii, in riferimento alla categorie e classe: Categoria 1 – Classe C.
- d) Non sussistenza dei motivi di esclusione di cui all'art. 80 del D.Lgs. n. 50/2016 e ss.mm.ii.

III.1.2) Capacità economica e finanziaria

Criteri di selezione indicati nei documenti di gara

III.1.3) Capacità professionale e tecnica

III.1.5) Informazioni concernenti contratti d'appalto riservati

III.2) Condizioni relative al contratto d'appalto

III.2.1) Informazioni relative ad una particolare professione

III.2.2) Condizioni di esecuzione del contratto d'appalto:

Oltre alla cauzione definitiva, la ditta affidataria dovrà produrre idonea polizza assicurativa RCT, con massimale di importo pari ad € 1.000.000,00 (Euro un milione/00) per sinistro e per anno, che assicuri la copertura del rischio da responsabilità civile in ordine allo svolgimento di tutte le attività oggetto del Contratto, per qualsiasi danno che possa essere arrecato ad A.M.B. S.p.a., ai suoi dipendenti e collaboratori, nonché ai terzi.

L'aggiudicatario è, altresì, tenuto a sottoscrivere idonea polizza assicurativa per responsabilità ambientale, con massimale di importo pari ad € 1.500.000,00 (Euro un milione cinquecentomila/00) per sinistro e per anno, che assicuri il rischio da inquinamento causato dall'attività svolta, per qualsiasi danno possa essere arrecato ad A.M.B. S.p.a., ai suoi dipendenti e collaboratori, nonché ai terzi.

La mancata costituzione della cauzione definitiva e/o della polizze assicurativa previste, determinerà la revoca dell'affidamento e l'acquisizione della garanzia provvisoria da parte della AMB S.p.a.

III.2.3) Informazioni relative al personale responsabile dell'esecuzione del contratto d'appalto

Obbligo di indicare i nomi e le qualifiche professionali del personale incaricato dell'esecuzione del contratto d'appalto

Sezione IV: Procedura

IV.1) Descrizione

IV.1.1) Tipo di procedura

Procedura telematica sulla Piattaforma Telematica di A.M.B. S.p.a. aperta di cui all'art. 60 del D.Lgs. 18 aprile 2016 n. 50 e ss.mm.ii con applicazione del criterio del minore prezzo, ai sensi dell'art. 95 comma 4 del D.Lgs. 18 aprile 2016, n.50 e ss.mm.ii. – Codice dei contratti pubblici (inseguito anche “Codice”), con l'ammissione di

STAZIONE UNICA APPALTANTE “Codice AUSA 0000616945”

Indirizzo p.e.c.: ambspa@pec.ambspa.it

URL: <https://www.ambspa.it>

Denominazione Stazione Appaltante: AMB S.P.A.

sole offerte in ribasso sull' elenco prezzi a base di gara.

IV.1.3) Informazioni su un accordo quadro o un sistema dinamico di acquisizione

IV.1.4) Informazioni relative alla riduzione del numero di soluzioni o di offerte durante la negoziazione o il dialogo

IV.1.6) Informazioni sull'asta elettronica

IV.1.8) Informazioni relative all'accordo sugli appalti pubblici(AAP)

L'appalto è disciplinato dall'accordo sugli appalti pubblici: no

IV.2) Informazioni di carattere amministrativo

IV.2.1) Pubblicazione precedente relativa alla stessa procedura

IV.2.2) Termine per il ricevimento delle offerte o delle domande di partecipazione

Data: 28/06/2022

Ora locale: 12:00

IV.2.3) Data stimata di spedizione ai candidati prescelti degli inviti a presentare offerte o a partecipare

IV.2.4) Lingue utilizzabili per la presentazione delle offerte o delle domande di partecipazione: Italiano

IV.2.6) Periodo minimo durante il quale l'offerente è vincolato alla propria offerta

Durata in mesi: 12 (dal termine ultimo per il ricevimento delle offerte)

IV.2.7) Modalità di apertura delle offerte

Data: 29/06/2022

Ora locale: 10:00

Luogo: A.M.B. S.p.a. – Via Massimo d'Azeglio, n.50 – 90011 Bagheria (PA).

Informazioni relative alle persone ammesse e alla procedura di apertura:

Secondo le modalità indicate nel Disciplinare di Gara.

Sezione VI: Altre informazioni

VI.1) Informazioni relative alla rinnovabilità

Si tratta di un appalto rinnovabile: no

VI.2) Informazioni relative ai flussi di lavoro elettronici

Sarà utilizzato il pagamento elettronico

VI.3) Informazioni complementari:

(Piattaforma Telematica di A.M.B. S.p.a.)

1) Il presente bando è integrato dal disciplinare di gara recante in particolare le norme relative alle modalità di partecipazione alla gara, alla modalità di compilazione e presentazione dell'offerta, ai documenti da presentare a corredo della stessa e dalle procedure di aggiudicazione dell'appalto.

2) La procedura aperta verrà espletata interamente in modalità telematica tramite la Piattaforma Telematica di A.M.B. S.p.a.

Le offerte dovranno essere formulate dagli operatori economici partecipanti entro i termini di presentazione dell'offerta, esclusivamente per mezzo della piattaforma telematica di A.M.B. S.p.a. di seguito indicata anche quale Piattaforma telematica, all'indirizzo URL: <https://ambspa.acquistitelematici.it/gare>.

3) Tutte le dichiarazioni, pena l'esclusione, dovranno essere redatte e sottoscritte ai sensi e per gli effetti del D.P.R. n. 445/2000 e firmate digitalmente;

STAZIONE UNICA APPALTANTE “Codice AUSA 0000616945”

Indirizzo p.e.c.: ambspa@pec.ambspa.it

URL: <https://www.ambspa.it>

Denominazione Stazione Appaltante: AMB S.P.A.

- 4) AMB S.p.A. si riserva di:
 - a) Procedere all'aggiudicazione anche in presenza di una sola offerta valida, se ritenuta congrua e conveniente;
 - b) non procedere all'aggiudicazione se nessuna offerta risulti conveniente o idonea in relazione all'oggetto contrattuale;
 - c) sospendere, reindire o non aggiudicare la gara motivatamente;
 - d) non stipulare motivatamente il contratto anche qualora sia in precedenza intervenuta l'aggiudicazione;
- 5) saranno esclusi dalla gara i concorrenti per i quali sussista uno dei motivi di esclusione di cui al D.Lgs. n.50/2016 e, in particolare, ai sensi dell'art. 80 di detto decreto legislativo;
- 6) non sono ammesse/saranno escluse le offerte pari o superiori all'importo posto a base di gara, nonché le offerte incomplete, parziali e/o condizionate;
- 7) non saranno ritenute valide offerte presentate in forma cartacea o a mezzo PEC o con qualsivoglia modalità di presentazione diversa da quella indicata nel Disciplinare di gara;
- 8) Le offerte anormalmente basse saranno individuate così come prescritto dall'art. 97 del D.Lgs. n. 50/2016 e ss.mm.ii. Ai sensi dell'art. 97 comma 8 del D.Lgs. n. 50/2016 e ss.mm.ii. è prevista l'esclusione automatica dalla gara delle offerte che presentano una percentuale di ribasso pari o superiore alla soglia di anomalia individuata ai sensi del comma 2 e dei commi 2-bis e 2-ter. In tal caso non si applicano i commi 4, 5 e 6. Comunque l'esclusione automatica non opera quando il numero delle offerte ammesse è inferiore a dieci.
- 9) è vietato il subappalto;
- 10) con riferimento al contratto si precisa che verrà sottoscritto con l'aggiudicatario, trova applicazione la disciplina sulla tracciabilità dei flussi finanziari di cui alla legge 13.8.2010, n. 136;
- 11) si precisa inoltre che l'aggiudicatario con il quale verrà sottoscritto il contratto, nel corso dell'esecuzione di quest'ultimo e per tutta la sua durata, deve tenere costantemente aggiornata AMB S.p.a. in ordine alla conservazione del possesso dei requisiti richiesti all'art. 80 del D.Lgs. n. 50/2016 e s.m.i.;
- 12) nell'ambito dell'offerta economica, i concorrenti devono indicare i propri costi aziendali in materia di salute e sicurezza sui luoghi di lavoro, ai sensi dell'articolo 95, comma 10, del D.Lgs. n. 50/2016;
- 13) con la presentazione delle offerte, i concorrenti consentono il trattamento dei propri dati, anche personali, ai sensi del regolamento (UE) 2016/679 e del D.Lgs. n. 196/2003 e s.m.i., per le esigenze concorsuali e contrattuali;
- 14) qualora ne ricorrano i presupposti, AMB S.p.a. potrà ricorrere all'accordo bonario, ai sensi dell'art. 205 del D.Lgs.50/2016 e ss.mm.ii.;
- 15) Il Responsabile del Procedimento l'Arch. Giuseppina Pia Di Martino.

VI.4) **Procedure di ricorso**

VI.4.1) **Organismo responsabile delle procedure di ricorso**

Tribunale Amministrativo per la Sicilia Via Butera,6 Palermo 90133 Italia Tel.: +390917431111

E-mail: pa_ricevimento_ricorsi_cpa@pec.gacert.it Fax: +390916113336

Indirizzo Internet: <http://www.giustizia-amministrativa.it>

VI.4.2) **Organismo responsabile delle procedure di mediazione**

VI.4.3) **Procedure di ricorso**

Informazioni dettagliate sui termini di presentazione dei ricorsi:

Entro 30 giorni ai sensi dell'art.120 del D.lgs.104/2010 e ss.mm.ii.

VI.4.4) **Servizio presso il quale sono disponibili informazioni sulle procedure di ricorso**



STAZIONE UNICA APPALTANTE “Codice AUSA 0000616945”
Indirizzo p.e.c.: ambspa@pec.ambspa.it
URL: <https://www.ambspa.it>
Denominazione Stazione Appaltante: AMB S.P.A.

DISCIPLINARE DI GARA

Oggetto: “Procedura aperta di cui all’art. 60 del D.Lgs. 18 aprile 2016, n. 50 e ss.mm.ii in modalità telematica (Piattaforma Telematica di A.M.B. S.p.a.), per l’affidamento del servizio di prelievo, collocazione di cassoni scarrabili/contenitori, trasporto, selezione/valorizzazione, recupero e trattamento finale di alcune tipologie di rifiuti solidi urbani presso impianti di recupero ubicati nel territorio della Regione Siciliana, per un periodo di mesi 12. CER 200139, 200132, 200201, 200138, 200307, 150103, 200140, 170904, 150110”. - **C.I.G. 9230239A2D.** – **C.U.P. G59I22000380004** - **IMPORTO A BASE DI GARA € 209.257,71 oltre I.V.A.**

DISCIPLINARE DI GARA

Il R.U.P.

(Arch. Giuseppina Pia Di Martino)



STAZIONE UNICA APPALTANTE “Codice AUSA 0000616945”
Indirizzo p.e.c.: ambspa@pec.ambspa.it
URL: <https://www.ambspa.it>
Denominazione Stazione Appaltante: AMB S.P.A.

Sommario

1.	PREMESSA	4
2.	AMMINISTRAZIONE AGGIUDICATRICE	4
3.	TIPO DI APPALTO, OGGETTO, LUOGO DI ESECUZIONE DEL SERVIZIO E SOPRALLUOGO PRELIMINARE OBBLIGATORIO	4
3.1	TIPO DI APPALTO E OGGETTO DEL SERVIZIO	4
3.2	SOPRALLUOGO PRELIMINARE OBBLIGATORIO	6
4.	QUANTITATIVO O ENTITA' DELL' APPALTO E BASE D'ASTA.....	7
5.	DURATA DEL CONTRATTO.....	8
6.	OPZIONI.....	8
7.	MODALITA' DI PRESENTAZIONE DELLE OFFERTE	8
7.1	PROCEDURA' DI PRESENTAZIONE DELLE OFFERTE	8
7.2	SERVIZIO DI SUPPORTO TECNICO PER L'UTILIZZO DELLA PIATTAFORMA TELEMATICA	9
8.	DOCUMENTAZIONE RICHIESTA.....	10
	BUSTA AMMINISTRATIVA.....	10
8.1	A) Domanda di partecipazione	10
8.1	A.1) Dichiarazione clausole di autotutela e patto di integrità.....	11
8.1	A.2) Dichiarazione black list.....	11
8.1	A.3) Dichiarazione white list.....	11
8.1	A.4) Dichiarazione	11
8.1	A.5) Dichiarazione	11
8.1	A.6) Dichiarazione (<i>in alternativa al precedente punto 8.1 A.5</i>).....	12
8.1	A.7) Dichiarazione	12
8.1	A.8) Dichiarazione	12
8.1.1	Requisiti di idoneità professionale.....	13
8.1.2	Requisiti di capacità economica e finanziaria, nel rispetto dei seguenti valori minimi (art. 83, comma 1, lett. b) del D.Lgs. n. 50/2016 e ss.mm.ii.):	14
8.1.3	Non sussistenza dei motivi di esclusione di cui all'art. 80 del D.Lgs. n. 50/2016 e ss.mm.ii.:	14
8.2	Documentazione versamento ANAC se dovuto	17
8.3	A) Documentazione cauzione provvisoria.....	17
8.3	B.1) Impegno di un fideiussore	19



STAZIONE UNICA APPALTANTE “Codice AUSA 0000616945”
Indirizzo p.e.c.: ambspa@pec.ambspa.it
URL: <https://www.ambspa.it>
Denominazione Stazione Appaltante: AMB S.P.A.

8.3	B.2) Impegno del garante	19
8.4	Nel caso di firma digitale da parte di procuratore speciale documentazione	20
8.5	A) Solo in caso di R.T.I. o Consorzio già Costituito,	20
8.5	B) Solo in caso di Consorzio stabile,	20
8.5	C) Solo in caso di R.T.I. o di Consorzio costituendo,	20
8.5	D) Solo in caso di Consorzi di cui alle lettere b) e c) dell’art. 45, comma 2, del D.Lgs. n. 50/2016,	21
8.6	Documento di Gara Unico Europeo (di seguito anche solo “DGUE”),	21
8.7	Documento attestante l’attribuzione del “PassOE” da parte del servizio AVCPass... ..	21
8.8	Solo in caso di AVVALIMENTO,	21
8.9	Verbale di sopralluogo obbligatorio,	22
	BUSTA ECONOMICA	22
8.10	Attribuzione dei punteggi e relativa valutazione dell’offerta economica	25
8.11	Pagamento imposta di bollo offerta economica	28
	INFORMAZIONI SULLA COMPILAZIONE DELLA DOCUMENTAZIONE	29
9.	CRITERI DI AGGIUDICAZIONE	29
10.	PROCEDURA	29
11.	CAUZIONE DEFINITIVA E COPERTURA ASSICURATIVA	33
11.1	Cauzione definitiva	33
11.2	Polizze assicurative	35
12.	CONTRATTO	35
13.	INFORMAZIONI/CHIARIMENTI SPESE ED ONERI A CARICO DEL SOGGETTO AGGIUDICATARIO	36
13.1	Informazioni/Chiarimenti	36
13.2	Comunicazioni	36
13.3	Spese ed oneri a carico del soggetto aggiudicatario	37
13.4	Informazioni aggiuntive	37
14.	CLAUSOLE RISOLUTIVE ESPRESSE	39
15.	CONTROVERSIE E FORO COMPETENTE	39
17.	NORMATIVA	39
16.	TRATTAMENTO DATI PERSONALI	40
17.	ELENCO ALLEGATI	42



STAZIONE UNICA APPALTANTE “Codice AUSA 0000616945”
Indirizzo p.e.c.: ambspa@pec.ambspa.it
URL: <https://www.ambspa.it>
Denominazione Stazione Appaltante: AMB S.P.A.

1. PREMESSA

Il presente Disciplinare contiene norme integrative del Bando di Gara.

Le prestazioni sono previste a misura così come esplicitamente indicato nel capitolato descrittivo e prestazionale a cui si demanda. Saranno ammesse solo offerte in ribasso sui prezzi da elenco. Non saranno ammesse offerte parziali, condizionate o basate sui singoli prezzi. Non sono ammesse offerte pari o in aumento.

L'appalto è disciplinato dalla seguente normativa:

- Decreto Legislativo n° 50 del 18 aprile 2016 e ss.mm.ii. - di seguito denominato "Codice".
- D.P.R. n° 207 del 5 ottobre 2010 “Regolamento di Esecuzione” (per le parti in vigore nel periodo transitorio).
- Legge Regionale n° 12 del 12 luglio 2011 e ss.mm.ii.
- Decreto del Presidente della Regione Siciliana 31 gennaio 2012, n. 13;
- Decreto Assessoriale delle infrastrutture e della mobilità del 13 settembre 2017.

2. AMMINISTRAZIONE AGGIUDICATRICE

L'Amministrazione aggiudicatrice è l'AMB S.p.a. (d'ora in avanti “Stazione Appaltante”), Via Papa Giovanni XXIII n. 26 Bagheria (PA) - “Codice AUSA 0000616945”, in quanto non ancora in vigore il sistema di qualificazione delle stazioni appaltanti di cui all'art. 38 del D.Lgs. n. 50/2016 e ss.mm.ii. (Periodo transitorio) – Indirizzo p.e.c.: ambspa@pec.ambspa.it - Sito Ufficiale: www.ambspa.it.

Il Responsabile del procedimento, ai sensi dell'art. 31 del Codice, è Arch. Giuseppina Pia Di Martino.

3. TIPO DI APPALTO, OGGETTO, LUOGO DI ESECUZIONE DEL SERVIZIO E SOPRALLUOGO PRELIMINARE OBBLIGATORIO

3.1 TIPO DI APPALTO E OGGETTO DEL SERVIZIO

Il presente Disciplinare di Gara regola le modalità di svolgimento della Procedura Aperta, attraverso l'utilizzo della piattaforma telematica di A.M.B. S.p.a., ai sensi dell'art. 60 del D.Lgs. n.50/2016 e ss.mm.ii, per l'affidamento del servizio di prelievo, trasporto di rifiuti non pericolosi, selezione/valorizzazione, recupero e trattamento finale di alcune frazioni merceologiche raccolte in maniera differenziata presso le aree di raccolta di A.M.B. S.p.a. per un periodo di 12 mesi, (di seguito anche solo “Procedura”). Come meglio precisato nel Capitolato Tecnico e nello Schema di Contratto: (i) i servizi oggetto della presente Procedura devono essere eseguiti nel rispetto della normativa nazionale e comunitaria vigente in materia; (ii) le frazioni merceologiche dei rifiuti oggetto dell'appalto sono le seguenti:

- Rifiuti in plastica classificati con codice CER 20.01.39.



STAZIONE UNICA APPALTANTE “Codice AUSA 0000616945”
Indirizzo p.e.c.: ambspa@pec.ambspa.it
URL: <https://www.ambspa.it>
Denominazione Stazione Appaltante: AMB S.P.A.

- Rifiuti medicinali diversi da quelli di cui alla voce 20.01.31 classificati con codice CER 20.01.32.
- Rifiuti biodegradabili classificati con codice CER 20.02.01.
- Rifiuti in legno diverso da quello di cui alla voce 20.01.37 classificati con codice CER 20.01.38.
- Rifiuti ingombranti classificati con Codice CER 20.03.07 (oggetti di comune uso domestico e d’arredamento, che per dimensioni e/o peso risultino di impossibile o disagiata conferimento al servizio ordinario di raccolta, e da beni durevoli quali – a titolo esemplificativo – divani poltrone, materassi).
- Imballaggi in legno classificati con codice CER 15.01.03.
- Rifiuti metallici classificati con codice CER 20.01.40.
- Rifiuti misti dell’attività di costruzione e demolizione, diversi da quelli di cui alle voci 17 09 01, 17 09 02 e 17 09 03 classificati con codice CER 17.09.04.
- Imballaggi contenenti residui di sostanze pericolose o contaminati da tali sostanze classificati con codice CER 15.01.10.

Saranno ammesse solo offerte in ribasso percentuale sui prezzi indicati nell’allegato elenco prezzi.

La compiuta descrizione del servizio e delle attività oggetto della Procedura (di seguito “**Servizio**”), nonché le condizioni, le modalità, i termini e le specifiche tecniche per la partecipazione e l’aggiudicazione della Procedura stessa e per l’esecuzione del relativo Contratto sono riportati:

- Nel Bando di Gara;
- nel presente Disciplinare di Gara;
- nello Schema di Contratto;
- nel Capitolato Tecnico;
- nel DUVRI.
- nelle Clausole di Autotutela e Patto di Integrità
- nell’Elenco Prezzi.

A.M.B. S.p.a. ha redatto il Documento Unico di Valutazione dei Rischi da Interferenze (DUVRI) relativo ai rischi specifici presenti nei luoghi in cui verranno espletate le attività della presente Procedura, tenuto conto della tipologia delle prestazioni oggetto di Contratto e con l’indicazione delle misure per eliminare o, ove ciò non sia possibile, ridurre al minimo i rischi d’interferenza, nonché dei relativi costi. I costi da rischi per interferenze sono pari a € 0,00.

Resta inteso che i concorrenti dovranno indicare in sede di offerta i propri costi della manodopera e degli oneri aziendali in materia di salute e sicurezza sui luoghi di lavoro, ai sensi dell’art. 95, comma 10 del D.Lgs n. 50/2016 e ss.mm.ii



STAZIONE UNICA APPALTANTE “Codice AUSA 0000616945”
Indirizzo p.e.c.: ambspa@pec.ambspa.it
URL: <https://www.ambspa.it>
Denominazione Stazione Appaltante: AMB S.P.A.

Si precisa che, le condizioni, le modalità, i termini, le specifiche tecniche ed i livelli di servizio inerenti l'esecuzione del Servizio, contenuti nello Schema di Contratto e nel Capitolato Tecnico, devono considerarsi a tutti gli effetti quali requisiti minimi di esecuzione e relative obbligazioni essenziali che devono essere rispettati dai concorrenti in sede di partecipazione alla gara – **pena l'esclusione della medesima** – nonché in sede di esecuzione del Contratto, pena l'applicazione delle relative penali e/o la risoluzione del Contratto medesimo.

3.2 SOPRALLUOGO PRELIMINARE OBBLIGATORIO

Al fine della formulazione dell'offerta l'operatore Economico che intende partecipare dovrà dimostrare, **a pena di esclusione**, di avere effettuato il sopralluogo presso i Centri di Raccolta/Ecocentri di seguito indicati dove sono o dovranno essere posizionati i cassoni scarrabili/Contenitori per l'esecuzione del servizio, al fine di prendere conoscenza delle condizioni dei luoghi e di tutte le circostanze che possano influire sulla determinazione del prezzo:

- Centro di raccolta ubicato in Via San Giovanni Bosco snc – 90011 – Bagheria (PA): dalle ore 06:00 alle 12:00.
- Ecopunto ubicato in C.da Lanzirotti snc – 90011 – Bagheria (PA): dalle ore 06:00 alle 12:00.
- Centro di raccolta ex mattatoio comunale ubicato in Viale S. Isidoro – 90011 – Bagheria (PA): dalle ore 06:30 alle 12:30.

Il sopralluogo obbligatorio andrà effettuato tramite preventivo appuntamento da richiedere via PEC almeno 5 giorni prima della data richiesta.

Tutti gli accessi ai Centri di Raccolta dovranno essere concordati, con opportuno anticipo, con il Responsabile incaricato da A.M.B. S.p.a.

Al Sopralluogo dovrà partecipare il legale rappresentante – o persona dallo stesso appositamente delegata – del concorrente. In caso di procuratore/delegato, il partecipante al Sopralluogo deve in quella sede consegnare all'incaricato di A.M.B. S.p.a., oltre a copia fotostatica del proprio documento di identità, documentazione (quale copia della procura speciale) attestante il possesso dei necessari poteri, con unita copia fotostatica di documento di identità del delegante.

Nel caso in cui si intenda partecipare in forma di Raggruppamento Temporaneo di Imprese (“**R.T.I.**”) o di Consorzio costituendo, al Sopralluogo potrà partecipare anche solo il rappresentante legale/procuratore/delegato di una delle imprese partecipanti al R.T.I. o, nel caso di Consorzio, di una delle imprese consorziande, purché munito di apposita delega – anch'essa da consegnare all'incaricato di A.M.B. S.p.a. in sede di Sopralluogo – da parte di tutte le imprese raggruppande o consorziande.

Nel caso di R.T.I. o di Consorzio costituito, al Sopralluogo potrà partecipare anche solo un rappresentante legale/procuratore/delegato dell'impresa mandataria.



STAZIONE UNICA APPALTANTE "Codice AUSA 0000616945"
Indirizzo p.e.c.: ambspa@pec.ambspa.it
URL: https://www.ambspa.it
Denominazione Stazione Appaltante: AMB S.P.A.

In riferimento al Sopralluogo si precisa che:

(i) il Sopralluogo da parte dei singoli concorrenti sarà effettuato previa richiesta scritta da inoltrare all'A.M.B. S.p.a., all'attenzione del R.U.P., a mezzo della piattaforma telematica.

(ii) Sulla base dell'ordine cronologico di ricezione delle richieste di cui al precedente punto (i), A.M.B. S.p.a. comunicherà a ciascun concorrente la data e l'ora in cui si svolgerà il relativo Sopralluogo.

Al termine di ciascun Sopralluogo verrà redatto apposito Verbale delle relative attività che recherà la data nonché la sottoscrizione, per la parte di rispettiva competenza, dell'incaricato di A.M.B. S.p.a. e (nella persona del legale rappresentante o di soggetto da quest'ultimo all'uopo delegato) del singolo concorrente (di seguito anche solo "Verbale di Sopralluogo, allegato sub 12").

4. QUANTITATIVO O ENTITA' DELL'APPALTO E BASE D'ASTA

L'importo complessivo a base di gara dell'Appalto per il servizio in oggetto ammonta ad € **209.257,71 (Euro Duecentonovemiladuecentocinquantesette/71) oltre IVA.**

I costi della sicurezza da rischi interferenziali (DUVRI) sono pari ad € 0,00 (Euro zero/00).

Tali costi per la sicurezza per l'eliminazione/riduzione dei rischi da interferenza, in virtù della loro esiguità, sono ritenuti assorbiti nel prezzo a base di gara per il servizio, a prescindere dal ribasso che sarà praticato. Essi saranno, infatti rappresentati dal costo del personale impegnato nelle riunioni di coordinamento e dalla segnaletica per l'evidenziazione e limitazione dell'area dei lavori, all'interno delle sedi aziendali.

La stima dei quantitativi di rifiuti da avviare al recupero per l'intera durata contrattuale, per ciascun codice CER, è riportata nella sottostante tabella:

C.E.R.	QUANTITATIVO RIFIUTI [t]
20.03.07	451,86
20.01.38	548,88
20.02.01	289,53
20.01.32	0,19
20.01.39	175,72
15.01.03	54,89
20.01.40	90,37
17.09.04	8,16
15.01.10	2,00
Totale	1.621,60
C.E.R.	N. Viaggi



STAZIONE UNICA APPALTANTE “Codice AUSA 0000616945”
Indirizzo p.e.c.: ambspa@pec.ambspa.it
URL: <https://www.ambspa.it>
Denominazione Stazione Appaltante: AMB S.P.A.

	[n.]
15.01.03	24

Tali quantitativi sono stati stimati sulla base dell’andamento dei rifiuti raccolti nel 2021 (mesi da gennaio 2021 a dicembre 2021) e sono da intendersi puramente indicativi e non vincolanti per la Stazione Appaltante in quanto dipendenti dall’effettivo flusso dei rifiuti conferiti dai cittadini nel periodo di affidamento.

L’appaltatore, pertanto, non avrà nulla a pretendere nei confronti di A.M.B. S.p.a. per l’eventuale mancato raggiungimento dei quantitativi stimati.

5. DURATA DEL CONTRATTO

Con l’aggiudicatario della presente procedura A.M.B. S.p.a. stipulerà un Contratto conforme allo Schema di Contratto (Allegato *sub 7* al presente Disciplinare di Gara) di durata pari a 12 (dodici) mesi, decorrenti dalla data di stipula o di avvio del Servizio e, comunque, fino ad esaurimento dell’importo complessivamente aggiudicato.

6. OPZIONI

A.M.B. S.p.a. si riserva, nel corso della durata del Contratto, la facoltà di richiedere all’aggiudicatario:

- Di incrementare o diminuire le prestazioni oggetto del Contratto fino alla concorrenza di un quinto dell’importo affidato, alle medesime condizioni e termini contrattuali ed ai sensi dell’art. 106, comma 12, del D.Lgs. n. 50/2016.
- Richiedere all’aggiudicatario di prorogare la durata del contratto per il tempo strettamente necessario alla conclusione delle procedure per l’individuazione di un nuovo contraente, agli stessi prezzi, patti e condizioni, riservandosi di richiederne di più favorevoli, ai sensi dell’art. 106, comma 11, D.Lgs n. 50/2016.

7. MODALITA’ DI PRESENTAZIONE DELLE OFFERTE

7.1 PROCEDURA’ DI PRESENTAZIONE DELLE OFFERTE

La presente procedura è gestita integralmente con modalità telematica, ove non diversamente espressamente previsto, e pertanto verranno ammesse solo le offerte presentate tramite la piattaforma telematica di A.M.B. S.p.a., raggiungibile all’indirizzo URL: <https://ambspa.acquistitelematici.it/gare>, come meglio precisato di seguito.

Non saranno ritenute valide offerte presentate in forma cartacea o a mezzo PEC o con qualsivoglia altra modalità di presentazione.

La documentazione di gara è visionabile e scaricabile in formato elettronico sul portale telematico di A.M.B. S.p.a. URL: <https://ambspa.acquistitelematici.it/gare>

Al fine di partecipare alla procedura, i soggetti interessati devono:

- 1) Collegarsi al profilo committente di A.M.B. S.p.a. all’indirizzo <https://ambspa.acquistitelematici.it>;
- 2) registrarsi al Portale Telematico, attivando la funzione “*registrati*” presente nel menù



STAZIONE UNICA APPALTANTE “Codice AUSA 0000616945”
Indirizzo p.e.c.: ambspa@pec.ambspa.it
URL: <https://www.ambspa.it>
Denominazione Stazione Appaltante: AMB S.P.A.

principale accessibile dall’ URL: <https://ambspa.acquistitelematici.it>;

- 3) prendere visione delle istruzioni per partecipare alla gara telematica fornite nel documento scaricabile dall’ URL: <https://www.ambspa.it/wp-content/uploads/2020/12/manuale.pdf> presente sul sito www.ambspa.it.

In ogni caso, una volta che gli operatori economici che intendono partecipare, si registrano in piattaforma, hanno a disposizione tutti i manuali per poter partecipare alle procedure.

Il firmatario dell’offerta deve essere in possesso di firma digitale valida.

Ai fini dell’ammissione alla selezione, gli interessati devono presentare l’offerta, redatta in lingua italiana e sottoscritta con firma digitale, utilizzando i modelli allegati al presente Disciplinare di Gara.

Il plico telematico dovrà essere presentato sulla piattaforma raggiungibile all’indirizzo <https://ambspa.acquistitelematici.it/gare> entro e non oltre il termine perentorio indicato nel Bando di Gara, pena l’irricevibilità dell’offerta medesima e, comunque, la non ammissione alla Procedura.

Si ribadisce che non saranno accettate offerte pervenute con modalità differenti.

La presentazione da parte del concorrente di tutta la documentazione necessaria ai fini della partecipazione, ed in particolare dei documenti che compongono l’ “*Offerta*”, rimane ad esclusiva cura dell’offerente, il quale si assume qualsiasi rischio in caso di mancata o tardiva ricezione della documentazione, restando esclusa qualsivoglia responsabilità di A.M.B. S.p.a. nel caso in cui, per qualsiasi motivo, l’ “*Offerta*” non pervenga entro il previsto termine perentorio di scadenza all’indirizzo sopra indicato. L’ora e la data esatta di ricezione dell’ “*Offerta*” sono certificate in base a quanto rilavabile dalla Piattaforma Telematica. In ogni caso, fatti salvi i limiti inderogabili di legge, l’operatore economico esonera A.M.B. S.p.A. da qualsiasi responsabilità per eventuali malfunzionamenti, mancati funzionamenti o interruzioni di funzionamento della Piattaforma Telematica di qualsiasi natura essi siano. A.M.B. S.p.A., per quanto attiene la partecipazione alla presente procedura di gara si riserva, comunque, di adottare i provvedimenti che riterrà necessari nel caso di malfunzionamento della Piattaforma.

La piattaforma non accetta offerte presentate dopo la data e l’orario stabiliti come termine di presentazione delle Offerte, nonché Offerte incomplete di una o più parti la cui presenza è necessaria ed obbligatoria.

La presentazione dell’Offerta prevede il caricamento di documenti informatici, sottoscritti digitalmente, nelle seguenti Buste telematiche:

- **Amministrativa;**
- **Economica.**

7.2 SERVIZIO DI SUPPORTO TECNICO PER L’UTILIZZO DELLA PIATTAFORMA TELEMATICA



STAZIONE UNICA APPALTANTE “Codice AUSA 0000616945”
Indirizzo p.e.c.: ambspa@pec.ambspa.it
URL: <https://www.ambspa.it>
Denominazione Stazione Appaltante: AMB S.P.A.

Si rende noto che il supporto tecnico è reperibile all’URL:
<https://ambspa.acquistitelematici.it/helpdesk>.

8. DOCUMENTAZIONE RICHIESTA

Tutta la documentazione richiesta nel presente Disciplinare di Gara dovrà essere prodotta in lingua italiana. Si precisa, peraltro, che in caso di certificazioni/attestazioni etc. rilasciate in lingua diversa dall’italiano, dovrà essere presentata anche la traduzione giurata.

La documentazione di seguito indicata, firmata digitalmente, dovrà essere accompagnata da:

- 1) Una dichiarazione, resa ai sensi del D.P.R. 445/2000, contenente l’elenco dei documenti prodotti sulla piattaforma telematica, redatta su carta intestata del concorrente.
- 2) Eventuale procura speciale in corso di validità, attestante il possesso dei necessari poteri di firma, come meglio dettagliato al successivo punto 8.4 del presente Disciplinare di Gara.

BUSTA AMMINISTRATIVA

La **Busta Amministrativa**, deve contenere, **a pena l’esclusione** dalla Procedura, i seguenti documenti:

8.1 A) Domanda di partecipazione

A pena di esclusione, deve essere redatta conformemente al – ovvero sia, deve contenere tutte le dichiarazioni previste nel – facsimile allegato *sub I* al presente Disciplinare di Gara, **firmata digitalmente**, dal legale rappresentante, ovvero da un procuratore speciale del concorrente (la cui procura speciale in corso di validità, attestante il possesso dei necessari poteri di firma, sia stata prodotta anch’essa nella Busta Amministrativa, ai sensi del successivo punto 8.4 del presente Disciplinare).

Nel caso di R.T.I., costituito o costituendo, ai sensi dell’art. 48 del D.Lgs. n. 50/2016, la Domanda di partecipazione, **pena l’esclusione**, deve essere presentata da - e, quindi, firmata digitalmente dai relativi legali rappresentanti/procuratori speciali di – ciascuna delle Imprese partecipanti al R.T.I.

Nel caso di Consorzio costituendo, ai sensi dell’art. 48, comma 8, del D.Lgs. n. 50/2016, la Domanda di partecipazione, **pena l’esclusione**, deve essere presentata da - e, quindi, **firmata digitalmente** dai relativi legali rappresentanti/procuratori speciali di - ciascuna delle Imprese consorziate.

Nel caso di Consorzio ordinario (costituito) di cui alla lettera e) dell’art. 45, comma 2, del D.Lgs. n. 50/2016, la Domanda di partecipazione, **pena l’esclusione**, deve essere presentata dal - e, quindi, **firmata digitalmente** dai relativi legali rappresentanti/procuratori speciali del - Consorzio medesimo e da tutte le Imprese consorziate.



STAZIONE UNICA APPALTANTE "Codice AUSA 0000616945"
Indirizzo p.e.c.: ambspa@pec.ambspa.it
URL: https://www.ambspa.it
Denominazione Stazione Appaltante: AMB S.P.A.

Nel caso di Consorzi di cui alle lettere b) e c) dell'art. 45, comma 2, del D.Lgs. n. 50/2016, la Domanda di partecipazione, **pena l'esclusione**, deve essere presentata dal - e, quindi, **firmata digitalmente** dai relativi legali rappresentanti/procuratori speciali del - Consorzio medesimo e dalle Imprese che con esso partecipano alla presente Procedura.

8.1 A.1) Dichiarazione clausole di autotutela e patto di integrità

Conforme a quella contenuta nel fac-simile allegato *sub 9* al presente Disciplinare di Gara, inerente l'accettazione ed il rispetto delle clausole di autotutela e nel patto di integrità.

8.1 A.2) Dichiarazione black list

Conforme a quella contenuta nel facsimile allegato *sub 1* al presente Disciplinare di Gara, resa dagli operatori economici aventi sede, residenza o domicilio nei paesi inseriti nelle c.d. *black list* di cui al decreto del Ministro delle finanze del 4 maggio 1999 e al decreto del Ministro dell'economia e delle finanze del 21 novembre 2001, di essere in possesso, **pena l'esclusione dalla gara**, dell'autorizzazione in corso di validità rilasciata ai sensi del D.M. 14 dicembre 2010 del Ministero dell'economia e delle finanze ai sensi (art. 37 del D.L. 3 maggio 2010 n. 78 conv. in L. 122/2010) oppure della domanda di autorizzazione presentata ai sensi dell'art. 1 comma 3 del DM 14 dicembre 2010.

8.1 A.3) Dichiarazione white list

Conforme a quella contenuta nel fac-simile allegato *sub 1* al presente Disciplinare di Gara, attestante l'iscrizione nelle *White List*, ossia dell'apposito elenco di fornitori, prestatori di servizi ed esecutori di lavori non soggetti a tentativi di infiltrazione mafiosa istituito presso ogni Prefettura, o dell'avvenuta presentazione della relativa domanda di iscrizione, con riferimento alle attività di trasporto dei rifiuti.

8.1 A.4) Dichiarazione

Conforme a quella contenuta nel fac-simile allegato *sub 1* al presente Disciplinare, attestante, **a pena di esclusione**, da parte del concorrente titolare del/gli impianto/i che verrà/verranno utilizzato/i per le operazioni preliminari di messa in riserva (R13 e/o altre eventualmente applicabili) dei rifiuti codice CER oggetto della presente Procedura, (i) indicando la capacità residua del/degli impianto/i espressa in tonnellate annuali, (ii) l'impegno a riservare una quota parte della stessa ad uso specifico ed esclusivo per il servizio in oggetto, (iii) che lo/gli impinto/i è/sono dotato/i di proprio impianto di pesatura omologato, nonché (iv) che l'impianto/gli impianti possa/possano operare liberamente senza alcun elemento ostativo, ivi inclusa la necessità di eventuali ulteriori autorizzazioni per lo svolgimento delle attività i trattamento oggetto della Procedura.

Si precisa che la disponibilità riservata ad uso specifico ed esclusivo per il servizio in oggetto, dovrà essere pari almeno al quantitativo stimato nel Capitolato Tecnico.

8.1 A.5) Dichiarazione

Conforme a quella contenuta nel fac-simile allegato *sub 1* al presente Disciplinare di



STAZIONE UNICA APPALTANTE “Codice AUSA 0000616945”
Indirizzo p.e.c.: ambspa@pec.ambspa.it
URL: <https://www.ambspa.it>
Denominazione Stazione Appaltante: AMB S.P.A.

Gara, attestante di avere in atto, regolarmente correnti, contratti con impianti debitamente autorizzati al trattamento finale di smaltimento/recupero idonei a ricevere tutti i flussi e le relative quantità di rifiuti derivanti dalle operazioni di trattamento preliminare condotti presso l’impianto dell’appaltatore per i rifiuti trasportati per conto di A.M.B. S.p.a.

Per ciascun impianto di trattamento finale di smaltimento/recupero indicato dal concorrente per il conferimento dei rifiuti al trattamento finale di smaltimento/recupero, dovrà essere allegata dichiarazione, conforme a quella contenuta nell’allegato *sub 10* al presente Disciplinare di Gara, firmata dal titolare/gestore dell’impianto, unitamente all’atto autorizzativo.

8.1 A.6) Dichiarazione (*in alternativa al precedente punto 8.1 A.5*)

Conforme a quella contenuta nel fac-simile allegato *sub 1* al presente Disciplinare di Gara, di impegno a conferire i rifiuti presso impianti autorizzati al trattamento finale di smaltimento/recupero fornendo prima della consegna del servizio tutta la documentazione utile a comprova di quanto dichiarato, comprensiva della dichiarazione di cui all’Allegato Sub 10 del Disciplinare di Gara Unitamente all’atto autorizzativo.

8.1 A.7) Dichiarazione

Conforme a quella contenuta nel fac-simile allegato *sub 1* al presente Disciplinare di Gara, di impegno a trasmettere ad A.M.B. S.p.a. riepilogo integrale dei conferimenti corredato da idonea certificazione di avvenuto smaltimento/recupero rilasciata dal titolare dell’impianto che effettua le operazioni di trattamento finale.

8.1 A.8) Dichiarazione

Conforme a quella contenuta nel fac-simile allegato *sub 1* al presente Disciplinare di Gara, di impegno ad utilizzare mezzi autorizzati al trasporto dei rifiuti regolarmente iscritti all’Albo Gestori Nazionale dei Trasportatori per il conferimento dei rifiuti presso impianti autorizzati al trattamento finale. - **Cat. 1 classe C.**

Ai fini della partecipazione alla presente Procedura, si precisa che:

- L’impianto autorizzato alla messa in riserva e/o al trattamento finale di smaltimento/recupero, **pena l’esclusione dalla procedura**, dovrà essere ubicato nel territorio della Regione Siciliana.
- Nel caso in cui il concorrente fosse titolare/gestore dell’impianto autorizzato al trattamento finale di smaltimento/recupero di tutti i flussi dei codici CER oggetto della presente procedura, le dichiarazioni di cui ai punti 8.1 A.5) e 8.1 A.6) non dovranno essere prodotte, evidenziando tale circostanza nella dichiarazione resa all’interno della domanda di partecipazione.
- Si intende quale soggetto titolare di un impianto, l’operatore economico che, ancorchè non proprietario dell’impianto, sia intestatario dell’autorizzazione afferente all’impianto medesimo e che pertanto gestisca liberamente tale impianto e



STAZIONE UNICA APPALTANTE "Codice AUSA 0000616945"
Indirizzo p.e.c.: ambspa@pec.ambspa.it
URL: https://www.ambspa.it
Denominazione Stazione Appaltante: AMB S.P.A.

le relative attività.

Pena l'esclusione dalla Procedura, il concorrente deve essere in possesso, dei seguenti requisiti di partecipazione e deve espressamente dichiararlo nel DGUE:

8.1.1 Requisiti di idoneità professionale

- a) Essere iscritto, per attività inerenti le prestazioni oggetto della Procedura, nel Registro delle Imprese o in uno dei registri professionali o commerciali dello Stato di residenza se si tratta di uno Stato dell'UE, in conformità con quanto previsto dall'art. 83, D.Lgs. n. 50/2016 e ss.mm.ii.
- b) Essere titolare di uno o più impianti autorizzati destinati alle attività preliminari di messa in riserva (R13 e/o altre eventualmente applicabili) per rifiuti identificati con i codici CER 200139, 200132, 200201, 200138, 200307, 150103, 200140, 170904, 150110 oggetto della presente Procedura.
- c) Possedere l'iscrizione all'Albo Nazionale Gestori Ambientali, di cui all'art. 212 del D.Lgs. 152/2016 e ss.mm.ii, per le attività di trasporto di cui al D.M. n. 406/1998 e ss.mm.ii, in riferimento alle categorie e classi indicati nella tabella sottostante:

CODICE C.E.R.	CATEGORIA E CLASSE
20.03.07	Cat. 1 classe C
20.01.38	Cat. 1 classe C
20.02.01	Cat. 1 classe C
20.01.32	Cat. 1 classe C
20.01.39	Cat. 1 classe C
15.01.03	Cat. 1 classe C
20.01.40	Cat. 1 classe C
17.09.04	Cat. 1 classe C
15.01.10	Cat. 1 classe C

Per i Raggruppamenti costituiti/constituendi e per i Consorzi:

- Il requisito di cui alla precedente lettera a), deve essere posseduto da ciascuna delle imprese facenti parte del RTI o del Consorzio.
- Il requisito di cui alla precedente lettera b) deve essere posseduto almeno dall'Impresa mandataria in caso di RTI o da una delle imprese facenti parte del Consorzio.
- Il requisito di cui alla precedente lettera c) deve essere posseduto da tutte le imprese facenti parte del RTI o del Consorzio che svolgeranno le attività di movimentazione e trasporto dei rifiuti oggetto della presente Procedura.

Nel caso di operatori economici con sede all'estero, i requisiti di cui al presente punto 8.1.1 potranno essere attestati con riferimento alla normativa vigente nei rispettivi Paesi. Si precisa, peraltro, che in caso di certificazioni/attestazioni etc. rilasciate in lingua diversa dall'italiano, dovrà essere presentata anche la traduzione giurata.

All'interno del DGUE, il possesso dei requisiti di cui al presente punto 8.1.1 deve essere dichiarato, come da Modello allegato sub 2 allegato al presente Disciplinare, nella “Parte II: Informazioni sull’operatore economico”, Sezione “A: INFORMAZIONI SULL’OPERATORE ECONOMICO”, in risposta ai quesiti contenuti nella sottosezione “Informazioni generali” e, ancora, non comprendendo il presente punto tutti i criteri di selezione richiesti dalla documentazione della Procedura: il possesso del requisito di cui alla lettera a), deve essere dichiarato anche nella “Parte IV: Criteri di selezione”, Sezione “A: IDONEITA’”, in risposta al quesito n. 1).

8.1.2 Requisiti di capacità economica e finanziaria, nel rispetto dei seguenti valori minimi (art. 83, comma 1, lett. b) del D.Lgs. n. 50/2016 e ss.mm.ii.):

Avere realizzato, negli ultimi 3 (tre) esercizi finanziari (2018-2019-2020) approvati alla data di pubblicazione della presente Procedura, un fatturato globale ammontante complessivamente (nel triennio), **a pena di esclusione**, a € 209.257,71 (Euro duecentonovemiladuecentocinquantasette/71).

Si precisa che, in caso di RTI o di Consorzio ordinario ex art. 45, comma 2, lettera e), del D.Lgs. n. 50/2016, tale requisito deve essere posseduto dall’impresa mandataria o da una delle imprese consorziate in misura maggioritaria in senso relativo, fermo restando che, in ogni caso, il RTI o il Consorzio, nel suo complesso, dovrà possedere il 100% (cento per cento) del requisito. Non è richiesta la coincidenza tra quota di requisito posseduto e quota di esecuzione delle prestazioni. In caso di Consorzio di cui alla lettera b) dell’art. 45, comma 2, del D.Lgs. n. 50/2016, tale requisito dovrà essere posseduto dal Consorzio. In caso di Consorzio di cui alla lettera c) dell’art. 45, comma 2, del D.Lgs. n. 50/2016, il requisito deve essere posseduto cumulativamente dal Consorzio e/o dalle imprese che con esso partecipano (sono indicate quali esecutrici) alla presente Procedura. E’ comunque vietato il cumulo del requisito derivante dall’uso delle medesime commesse o incarichi o contratti.

Per il requisito di cui al presente punto 8.1.2, qualora l’operatore avesse iniziato l’attività negli ultimi due esercizi o nell’ultimo esercizio precedente la pubblicazione della presente Procedura, A.M.B. S.p.A. farà riferimento agli esercizi che l’operatore economico sarà in grado di dimostrare, al fine di soddisfare il requisito richiesto nel rispetto del valore minimo indicato.

All’interno del DGUE, il possesso del requisito di cui al presente punto 8.1.2 deve essere dichiarato, come da Modello allegato sub 2 al presente Disciplinare di Gara, nella “Parte IV: Criteri di selezione”, Sezione “B: CAPACITÀ ECONOMICA E FINANZIARIA”, in risposta al quesito n. 1a).

8.1.3 Non sussistenza dei motivi di esclusione di cui all’art. 80 del D.Lgs. n. 50/2016 e ss.mm.ii.):



STAZIONE UNICA APPALTANTE “Codice AUSA 0000616945”
Indirizzo p.e.c.: ambspa@pec.ambspa.it
URL: <https://www.ambspa.it>
Denominazione Stazione Appaltante: AMB S.P.A.

All'interno del DGUE, la non sussistenza delle cause di esclusione di cui al presente punto 8.1.3 deve essere dichiarata, come da Modello allegato sub 2 al presente Disciplinare di Gara, nella “Parte III: Motivi di esclusione”, compilando le relative sezioni (“A: MOTIVI LEGATI A CONDANNE PENALI”; “B: MOTIVI LEGATI AL PAGAMENTO DI IMPOSTE O CONTRIBUTI PREVIDENZIALI”; “C: MOTIVI LEGATI A INSOLVENZA, CONFLITTO DI INTERESSI O ILLECITI PROFESSIONALI”; “D: ALTRI MOTIVI DI ESCLUSIONE EVENTUALMENTE PREVISTI DALLA LEGISLAZIONE NAZIONALE DELLO STATO MEMBRO DELL’AMMINISTRAZIONE AGGIUDICATRICE”).

Al fine di consentire alla Stazione Appaltante di valutare la rilevanza e l’incidenza dei reati sulla moralità professionale, ai sensi dell’art. 80 del D.Lgs. n. 50/2016 e s.m.i., occorre dichiarare, pena l’esclusione, (se esistenti) tutte le condanne penali riportate riferite a qualsivoglia fattispecie di reato, allegando ogni documentazione utile, fatti salvi esclusivamente i casi di estinzione del reato dichiarata dal giudice dell’esecuzione, di riabilitazione pronunciata dal Tribunale di sorveglianza, di revoca della condanna nonché di depenalizzazione del reato, per i quali non sussiste l’obbligo dichiarativo. Devono essere indicate anche le eventuali condanne per le quali il soggetto abbia beneficiato della non menzione. Le eventuali condanne dovranno essere indicate in una dichiarazione, resa ai sensi del D.P.R. n. 445/2000, firmata digitalmente ed inserita nella Busta Amministrativa.

Nel caso di R.T.I., costituito o costituendo, ai sensi dell’art. 48 del D.Lgs. n. 50/2016, il DGUE, **pena l’esclusione**, deve essere presentato da - e, quindi, firmato digitalmente dai relativi legali rappresentanti/procuratori speciali di - ciascuna delle Imprese partecipanti al R.T.I.

Nel caso di Consorzio costituendo, ai sensi dell’art. 48, comma 8, del D.Lgs. n. 50/2016, il DGUE, **pena l’esclusione**, deve essere presentato da - e, quindi, firmato digitalmente dai relativi legali rappresentanti/procuratori speciali di - ciascuna delle Imprese consorziate.

Nel caso di Consorzio ordinario (costituito) di cui alla lettera e) dell’art. 45, comma 2, del D.Lgs. n. 50/2016, il DGUE, **pena l’esclusione**, deve essere presentato dal - e, quindi, firmato digitalmente dai relativi legali rappresentanti/procuratori speciali del – Consorzio medesimo e da tutte le Imprese consorziate.

Nel caso di Consorzi di cui alle lettere b) e c) dell’art. 45, comma 2, del D.Lgs. n. 50/2016, il DGUE, **pena l’esclusione**, deve essere presentato dal - e, quindi, firmato digitalmente dai relativi legali rappresentanti/procuratori speciali del - Consorzio medesimo e dalle imprese che con esso partecipano alla presente Procedura.

In caso di R.T.I. e Consorzi ordinari, ogni membro del R.T.I. e del Consorzio dovrà produrre un solo DGUE; in tal caso, nel DGUE sarà specificato il ruolo assunto dalla



STAZIONE UNICA APPALTANTE “Codice AUSA 0000616945”
Indirizzo p.e.c.: ambspa@pec.ambspa.it
URL: <https://www.ambspa.it>
Denominazione Stazione Appaltante: AMB S.P.A.

singola impresa, con indicazione della ripartizione delle attività.

Nel caso di ricorso all'avvalimento, pena l'esclusione dalla Procedura, oltre all'ulteriore documentazione di cui all'articolo 89 del D.Lgs. n. 50/2016, come richiamata al successivo paragrafo 8.8, il concorrente deve compilare la “Parte II: Informazioni sull'operatore economico”, Sezione “C: INFORMAZIONI SULL’AFFIDAMENTO SULLE CAPACITÀ DI ALTRI SOGGETTI” del DGUE, indicando anche la denominazione dello/degli operatore/i economico/i di cui si intende avvalere e i requisiti oggetto di avvalimento e ciascuna Impresa ausiliaria deve compilare un distinto DGUE con le informazioni richieste nelle relative (i) Sezioni A e B della menzionata Parte II, (ii) Parte III, (iii) Parte IV e (iv) Parte VI. ~~Qualora l'avvalimento si traduca anche in subappalto dovrà essere compilato anche il riquadro contenuto nella “Parte IV: Criteri di selezione”, Sezione “C: CAPACITÀ TECNICHE E PROFESSIONALI”, indicando in risposta al quesito n. 10) le prestazioni che intende subappaltare.~~

Ai sensi dell'art. 172, comma 3, e dell'art. 89, comma 1, del Codice, il contratto di avvalimento deve contenere, **a pena di nullità**, la specificazione dei requisiti forniti e delle risorse messe a disposizione dall'ausiliaria.

Ciascuno dei DGUE compilati dalle Imprese ausiliarie deve essere firmato digitalmente e inserito, a pena di esclusione, nella Busta Amministrativa.

In caso di operatori economici ausiliari aventi sede, residenza o domicilio nei paesi inseriti nelle c.d. “black list”:

- Dichiarazione dell'ausiliaria del possesso dell'autorizzazione in corso di validità rilasciata ai sensi del D.M. 14 dicembre 2010 del Ministero dell'economia e delle finanze ai sensi (art. 37 del D.L. 3 maggio 2010, n. 78, conv. in L. 122/2010) oppure dichiarazione dell'ausiliaria di aver presentato domanda di autorizzazione ai sensi dell'art. 1 comma 3 del D.M. 14.12.2010 con allegata copia dell'istanza di autorizzazione inviata al Ministero.

~~**Nel caso in cui il concorrente intenda subappaltare parte delle attività oggetto del Contratto**, fatto salvo quanto previsto e disciplinato dall'articolo 105 del D.Lgs. n. 50/2016, **a pena di esclusione**, il concorrente deve precisare tale volontà nella “Parte II: Informazioni sull'operatore economico”, Sezione “D: INFORMAZIONI CONCERNENTI I SUBAPPALTATORI SULLE CUI CAPACITÀ L'OPERATORE ECONOMICO NON FA AFFIDAMENTO” del DGUE, indicando le prestazioni che intende subappaltare.~~

~~Non si configurano come attività affidate in subappalto quelle indicate all'art. 105, comma 3, del D.Lgs. n. 50/2016. Qualora ricorrano le previsioni di cui all'art. 105, comma 3, lettera cbis), del D.Lgs. n. 50/2016 (contratti continuativi di cooperazione, servizio e/o fornitura) il concorrente dovrà rendere la dichiarazione conforme a quella~~



STAZIONE UNICA APPALTANTE “Codice AUSA 0000616945”
Indirizzo p.e.c.: ambspa@pec.ambspa.it
URL: <https://www.ambspa.it>
Denominazione Stazione Appaltante: AMB S.P.A.

contenuta nel facsimile allegato *sub 1* al presente Disciplinare di Gara.

Ai fini della materiale compilazione e della firma del DGUE da parte di Imprese ausiliarie nonché della loro produzione in Busta Amministrativa, si applicano le medesime regole e modalità previste per la compilazione, la firma e la produzione del DGUE da parte dei concorrenti, ivi inclusa la necessaria produzione del DGUE firmato digitalmente dal legale rappresentante ovvero dal Procuratore della società per il quale è rilasciato.

8.2 Documentazione versamento ANAC se dovuto

Comprovante l'avvenuto versamento del contributo effettuato in favore dell'ANAC in attuazione all'art. 1, commi 65 e 67 della L. 23 dicembre 2005 n. 266, recante evidenza del Codice Identificativo di Gara (C.I.G.).

Il versamento del contributo deve essere effettuato secondo le istruzioni di cui al link <https://www.anticorruzione.it/-/gestione-contributi-gara?redirect=%2Fper-le-amministrazioni-pubbliche>.

Per le modalità di comprova del pagamento si rinvia a quanto indicato in merito nelle menzionate istruzioni.

8.3 A) Documentazione cauzione provvisoria

Comprovante la costituzione di una cauzione/garanzia provvisoria a corredo dell'offerta ai sensi dell'art. 93 del D. Lgs. n. 50/2016, avente validità non inferiore a 180 (centottanta) giorni decorrenti dal termine ultimo per la presentazione delle offerte e di importo pari a € 4.185,15 (Euro quattromilacentottantacinque/15) ferma restando (i) la riduzione del 50% (cinquanta per cento) per gli operatori economici ai quali è stata rilasciata, da organismi accreditati ai sensi delle norme europee della serie UNI CEI EN 45000 e della serie UNI CEI EN ISO/IEC 17000, la certificazione del sistema di qualità conforme alle norme europee della serie UNI CEI ISO 9000; (ii) le ulteriori eventuali riduzioni nei termini previsti dall'articolo 93, comma 7, del D.Lgs. n. 50/2016 per gli operatori economici in possesso delle ulteriori certificazioni/iscrizioni di cui al medesimo art. 93, comma 7, del D.Lgs. n. 50/2016.

Si precisa che nei confronti delle microimprese, piccole e medie imprese e dei Raggruppamenti di operatori economici o Consorzi ordinari costituiti esclusivamente da microimprese, piccole e medie imprese, si applica la riduzione del 50% (cinquanta per cento) dell'importo della garanzia, non cumulabile con la riduzione prevista dall'art. 93, comma 7, primo periodo, del D.Lgs. n. 50/2016. A tal fine, il concorrente deve precisare di essere una micro, piccola o media impresa, compilando la “Parte II: Informazioni sull'operatore economico”, Sezione “A: INFORMAZIONI SULL'OPERATORE ECONOMICO”,

“Informazioni generali”.

Per fruire di tale beneficio il concorrente dovrà inserire nella Busta Amministrativa le



STAZIONE UNICA APPALTANTE “Codice AUSA 0000616945”
Indirizzo p.e.c.: ambspa@pec.ambspa.it
URL: <https://www.ambspa.it>
Denominazione Stazione Appaltante: AMB S.P.A.

certificazioni e le attestazioni di iscrizione/registrazione a ciò utili ai sensi dell’art. 93, comma 7, del D.Lgs. n. 50/2016, ovvero idonea dichiarazione resa dal concorrente ai sensi degli artt. 46 e 47 del D.P.R. n. 445/2000, attestante il possesso delle certificazioni/iscrizioni medesime.

Si precisa, inoltre, che in caso di partecipazione in R.T.I. orizzontale così come definito dall’art. 48, comma 2, del D.Lgs. n. 50/2016, nonché in caso di partecipazione in R.T.I. di tipo misto e/o Consorzio ordinario, il concorrente può godere del beneficio della riduzione della garanzia solo nel caso in cui tutte le Imprese che costituiscono il Raggruppamento siano in possesso delle corrispondenti certificazioni/iscrizioni, attestate da ciascuna Impresa secondo le modalità sopra previste.

Si precisa, peraltro, che in caso di certificazioni/attestazioni ecc. rilasciate in lingua diversa dall’italiano, dovrà essere presentata anche la traduzione giurata.

La cauzione provvisoria può essere costituita, a scelta del concorrente:

- Ai sensi dell’articolo 93, comma 2 del D.Lgs. n. 50/2016, in contanti o in titoli del debito pubblico garantiti dallo Stato al corso del giorno del deposito, presso una sezione di tesoreria provinciale o presso le aziende autorizzate, a titolo di pegno, a favore di AMB. S.p.a.

In caso di cauzione provvisoria costituita in contanti, il relativo versamento dovrà essere effettuato sul conto corrente bancario **IBAN IT28Z0103043071000004611352**, intestato a A.M.B S.p.A., causale: **“Garanzia provvisoria: Procedura Aperta, in modalità telematica, per l’affidamento del servizio di recupero di rifiuti per un periodo di 12 mesi – C.I.G. 9230239A2D”**. In tal caso, dovrà essere presentata a Sistema una copia in formato elettronico del versamento con indicazione del codice IBAN del soggetto che ha operato il versamento stesso; in caso di cauzione provvisoria costituita in titoli del debito pubblico dovrà essere presentata a Sistema una copia in formato elettronico dell’avvenuto deposito del titolo, presso una sezione di tesoreria provinciale o presso le aziende autorizzate, a titolo di pegno, a favore di A.M.B. S.p.A.:

- Ai sensi dell’articolo 93, commi 1 e 3 del D.Lgs. n. 50/2016, mediante fidejussione bancaria o assicurativa (rilasciata da imprese che rispondano ai requisiti di solvibilità previsti dalle leggi che ne disciplinano le rispettive attività) o rilasciata dagli intermediari finanziari iscritti nell’elenco speciale di cui all’art. 106 del D.Lgs. 1° settembre 1993, n. 385 (che svolgono in via esclusiva o prevalente attività di rilascio di garanzie, che siano a ciò autorizzati dal Ministero dell’Economia e delle Finanze, che siano sottoposti a revisione contabile da parte di una società di revisione iscritta all’albo di cui all’articolo 161 D.Lgs. n. 58/1998 e che abbiano i requisiti di solvibilità richiesti dalla vigente normativa bancaria assicurativa) avente ad oggetto: **“Procedura Aperta, in modalità telematica, per**



STAZIONE UNICA APPALTANTE “Codice AUSA 0000616945”
Indirizzo p.e.c.: ambspa@pec.ambspa.it
URL: https://www.ambspa.it
Denominazione Stazione Appaltante: AMB S.P.A.

L’affidamento del servizio di recupero di rifiuti per un periodo di 12 mesi – C.I.G. 9230239A2D”.

Pena l’esclusione, la fidejussione bancaria o assicurativa dovrà essere firmata digitalmente e inserita, nella Busta Amministrativa.

Pena l’esclusione, la fidejussione bancaria o assicurativa dovrà prevedere:

- (i) la rinuncia espressa al beneficio della preventiva escussione del debitore principale;
- (ii) la rinuncia espressa all’eccezione di cui all’art. 1957, comma 2 del Codice Civile;
- (iii) la sua operatività entro 15 (quindici) giorni su semplice richiesta scritta di A.M.B. S.p.a.

La cauzione provvisoria dovrà essere prodotta **a pena di esclusione**:

- In caso di R.T.I. costituito, dall’Impresa mandataria con indicazione che il soggetto garantito è il Raggruppamento;
- In caso di R.T.I. costituendo, da una delle Imprese raggruppande con indicazione che i soggetti garantiti sono tutte le Imprese raggruppande;
- In caso di Consorzio di cui alle lettere b), c) ed e) dell’art. 45 del d. Lgs. n. 50/2016, dal Consorzio medesimo;
- In caso di Consorzio costituendo, da una delle Imprese consorziate con indicazione che i soggetti garantiti sono tutte Imprese che intendono costituirsi in Consorzio.

La cauzione provvisoria copre, e viene escussa per, la mancata stipula del contratto dopo l’aggiudicazione per fatto del concorrente ai sensi dell’art. 93, comma 6 del D. Lgs n. 50/2016 oltre che negli ulteriori casi previsti nel presente Disciplinare.

8.3 B.1) Impegno di un fideiussore

(istituto bancario o assicurativo o intermediario finanziario iscritti nell’elenco speciale di cui all’art. 106 del D.Lgs. n. 385/1993), anche diverso da quello che ha rilasciato la cauzione/garanzia provvisoria, a rilasciare, qualora il concorrente risultasse aggiudicatario, la garanzia per l’esecuzione del contratto di cui all’art. 103 del D.Lgs. n. 50/2016, ad eccezione di microimprese, piccole e medie imprese e di Raggruppamenti di operatori economici o Consorzi ordinari costituiti esclusivamente da microimprese, piccole e medie imprese.

8.3 B.2) Impegno del garante

A rinnovare, su richiesta di A.M.B. S.p.a., la cauzione/garanzia provvisoria rilasciata fino ad ulteriori 180 (centottanta) giorni nel caso in cui al momento della sua scadenza non sia ancora intervenuta l’aggiudicazione.

Le dichiarazioni di impegno di cui alle precedenti lettere B.1) e B.2) potranno risultare:

- (i) dal testo della medesima fidejussione bancaria o assicurativa di cui al precedente



STAZIONE UNICA APPALTANTE “Codice AUSA 0000616945”
Indirizzo p.e.c.: ambspa@pec.ambspa.it
URL: <https://www.ambspa.it>
Denominazione Stazione Appaltante: AMB S.P.A.

punto 8.3, lettera A);

ovvero

(ii) da atto di impegno separato, reso dal fideiussore ed inserito nella Busta Amministrativa.

Nel caso in cui la cauzione provvisoria sia prestata in contanti o in titoli del debito pubblico garantiti dallo Stato, l’impegno del fideiussore dovrà essere necessariamente reso con le modalità di cui al punto (ii).

Dette dichiarazioni dovranno essere firmate digitalmente dai dichiaranti (Garante e Concorrente) ed inserite, **pena l’esclusione**, nella Busta Amministrativa.

8.4 Nel caso di firma digitale da parte di procuratore speciale documentazione

(Ad esempio, copia non autenticata della procura speciale) in corso di validità, attestante il possesso dei necessari poteri di firma di chi sottoscrive la documentazione d’offerta e di gara nel suo complesso e, quindi, oltre alla documentazione di cui alla Busta Amministrativa, anche la documentazione da inserire nella Busta Economica. In ogni caso, dovrà essere prodotto ogni documento atto ad attestare i poteri di firma del sottoscrittore, anche nel caso in cui, trattandosi del rappresentante legale, fosse necessario integrare i poteri dichiarati all’interno della Domanda di partecipazione, di cui al precedente punto 8.1, come poteri collegati alla carica inserendo tale documentazione, a pena di esclusione, firmata digitalmente nella Busta Amministrativa.

8.5 A) Solo in caso di R.T.I. o Consorzio già Costituito,

mandato collettivo irrevocabile con rappresentanza conferito all’Impresa mandataria ovvero atto costitutivo del Consorzio, in copia autenticata nelle forme previste dagli artt. 18 e 19 del D.P.R. n. 445/2000, inserendo tale documentazione, a pena di esclusione, firmata digitalmente nella Busta Amministrativa.

8.5 B) Solo in caso di Consorzio stabile,

copia della delibera dell’organo deliberativo con cui sia stato disposto di operare esclusivamente in modo congiunto per un periodo di tempo non inferiore a 5 (cinque) anni, inserendo tale documentazione, a pena di esclusione, firmata digitalmente nella Busta Amministrativa.

8.5 C) Solo in caso di R.T.I. o di Consorzio costituendo,

la Domanda di partecipazione conforme al facsimile allegato *sub 1* al presente Disciplinare dovrà contenere:

- (solo per i R.T.I.) l’indicazione dell’Impresa raggruppanda alla quale, in caso di aggiudicazione, sarà conferito mandato speciale con rappresentanza;
- l’impegno, in caso di aggiudicazione, a conferire mandato collettivo speciale con rappresentanza all’Impresa mandataria ai sensi dell’art. 48, comma 8, del D.Lgs. n. 50/2016, uniformandosi alla disciplina di cui al menzionato articolo.



STAZIONE UNICA APPALTANTE “Codice AUSA 0000616945”
Indirizzo p.e.c.: ambspa@pec.ambspa.it
URL: <https://www.ambspa.it>
Denominazione Stazione Appaltante: AMB S.P.A.

8.5 D) Solo in caso di Consorzi di cui alle lettere b) e c) dell’art. 45, comma 2, del D.Lgs. n. 50/2016,

la Domanda di partecipazione conforme al facsimile allegato *sub 1* al presente Disciplinare dovrà contenere l’indicazione delle Imprese consorziate per le quali il Consorzio concorre, ai sensi e per gli effetti di cui all’art. 48, comma 7, del D.Lgs. n. 50/2016.

8.6 Documento di Gara Unico Europeo (di seguito anche solo “DGUE”),

messo a disposizione sulla piattaforma telematica (Modello allegato sub 2¹) che, **a pena di esclusione**, deve essere firmato digitalmente dal legale rappresentante, ovvero da un procuratore speciale del concorrente, ed inserito nella Busta Amministrativa, redatto nel rispetto della normativa vigente in materia, ivi inclusa la **Circolare del Ministero delle infrastrutture e dei trasporti n. 3 del 18 luglio 2016** (“*Linee guida per la compilazione del modello di formulario di Documento di gara unico europeo (DGUE) approvato dal regolamento di esecuzione (UE) 2016/7 della Commissione del 5 gennaio 2016*”) - allegata al presente Disciplinare.

Al DGUE deve essere allegata, pena l’esclusione dalla procedura, copia non autenticata di un documento di identità del sottoscrittore/i valido alla data prevista quale termine ultimo per la presentazione delle offerte.

8.7 Documento attestante l’attribuzione del “PassOE” da parte del servizio AVCPass.

Ciascun Concorrente, potrà registrarsi al Sistema AVCPass secondo le indicazioni operative per la registrazione nonché i termini e le regole tecniche per l’acquisizione, l’aggiornamento e la consultazione dei dati presenti sul sito: www.anticorruzione.it. L’operatore economico, effettuata la suindicata registrazione al servizio AVCPass e individuata la procedura di affidamento cui intende partecipare, otterrà, quindi, dal sistema un “PassOE”. La mancata registrazione presso il servizio AVCPass, nonché l’eventuale mancata trasmissione del PassOE, non comportano, di per sé, l’esclusione dalla presente procedura, ma A.M.B. S.p.a. si riserverà di richiedere apposita integrazione. Si precisa che **in caso di RTI o Consorzio costituendo**, tutte le aziende facenti parte dello stesso RTI o Consorzio dovranno produrre il PassOE.

In caso di Avvalimento la società ausiliaria dovrà produrre il PassOE.

La documentazione, firmata digitalmente, dovrà essere inserita nella Busta Amministrativa.

8.8 Solo in caso di AVVALIMENTO,

Fatto salvo quanto già previsto al precedente punto 8.1, il concorrente singolo o

¹ Trattasi del modello di formulario approvato con Regolamento di esecuzione (UE) 2016/7 della Commissione del 5 gennaio 2016, nella versione allegata alla Circolare del Ministero delle infrastrutture e dei trasporti n. 3 del 18 luglio 2016 (*Gazzetta Ufficiale* n. 174 del 27/07/2016).



STAZIONE UNICA APPALTANTE “Codice AUSA 0000616945”
Indirizzo p.e.c.: ambspa@pec.ambspa.it
URL: <https://www.ambspa.it>
Denominazione Stazione Appaltante: AMB S.P.A.

consorziato o raggruppato dovrà allegare, **pena l'esclusione**, i documenti previsti dall'art. 89 del D.Lgs. n. 50/2016, firmati digitalmente.

8.9 Verbale di sopralluogo obbligatorio,

redatto e sottoscritto conformemente a quanto previsto a quanto previsto nell'allegato *sub 12* al presente Disciplinare di Gara.

Fatta eccezione per il PassOE e per il Verbale di sopralluogo preliminare obbligatorio, la mancanza di uno qualunque dei documenti/dichiarazioni richiesti nei punti sopra elencati – ivi incluse le dichiarazioni riportate nella documentazione ivi richiamata – costituirà motivo di esclusione dalla Procedura.

E' invece causa di esclusione la mancata effettuazione del sopralluogo preliminare obbligatorio prima della partecipazione alla procedura secondo quanto regolamentato dal presente disciplinare di gara.

Trova applicazione la disciplina in materia di soccorso istruttorio di cui all'art. 83 del D.Lgs. n. 50/2016, così come meglio specificato nel prosieguo.

BUSTA ECONOMICA

La **Busta Economica** dovrà contenere, **a pena di esclusione dalla Procedura**, la documentazione di seguito indicata:

A. Offerta economica formulata conformemente al – ovvero contenente tutti gli elementi presenti nel – fac simile Offerta Economica allegato sub 3 al presente disciplinare.

L'offerta, **a pena di esclusione dalla procedura**, deve essere firmata digitalmente dal legale rappresentante, o persona munita di comprovati poteri di firma, la cui procura sia stata prodotta nella Busta Amministrativa.

Il concorrente dovrà produrre l'Offerta Economica in formato .pdf redatta in bollo ai sensi del DPR 642/1972 da pagarsi mediante l'utilizzo del Modello F23 scaricabile dal sito internet dell'Agenzia delle Entrate, che deve essere successivamente firmata digitalmente dal legale rappresentante e, o persona munita di comprovati poteri di firma, la cui procura sia stata prodotta nella Busta Amministrativa. La mancanza del pagamento del bollo sull'offerta non costituirà causa di esclusione dalla gara, ma la circostanza sarà segnalata dall'Amministrazione appaltante all'Agenzia delle Entrate per la regolarizzazione del relativo bollo con oneri e spese a carico dell'impresa partecipante.

Il documento obbligatorio dovrà essere inviato in formato *.p7m, ed essere sottoscritto con firma digitale.

B. La Lista Offerta a Prezzi Unitari formulata conformemente - ovvero contenente tutte le dichiarazioni previste – nel fac-simile di Lista Offerta a Prezzi Unitari allegato sub 4 al presente disciplinare di Gara.

C. Pagamento imposta di bollo offerta economica



STAZIONE UNICA APPALTANTE “Codice AUSA 0000616945”
Indirizzo p.e.c.: ambspa@pec.ambspa.it
URL: <https://www.ambspa.it>
Denominazione Stazione Appaltante: AMB S.P.A.

NB Il pagamento dell'imposta di bollo, per l'offerta economica, dovrà avvenire mediante Mod. F23.

Il pagamento della imposta di bollo sull'offerta economica, pari ad euro 16,00 dovrà avvenire mediante l'utilizzo del Modello F23, scaricabile dal sito internet dell'Agenzia delle Entrate, con specifica indicazione:

- Dei dati identificativi del concorrente (denominazione o ragione sociale, sede sociale, Prov., codice fiscale); - dei dati identificativi della Stazione Appaltante;
- del codice ufficio o ente () (corrispondente all'Agenzia delle Entrate di);
- del codice tributo (456T);
- della causale del pagamento (Imposta di bollo offerta economica procedura aperta con indicazione del CIG).

Nel caso di partecipazione in forma associata l'imposta di bollo è assolta dalla mandataria.

A comprova del pagamento effettuato, il concorrente dovrà inserire copia informatica del Modello F23 nella/e BUSTA ECONOMICA.

Nel caso di R.T.I. ai sensi dell'art. 48 del D.Lgs. n. 50/2016, l'Offerta Economica, **pena l'esclusione**, deve essere presentata nelle forme e con le modalità sopra indicate e, quindi, firmata digitalmente dai relativi legali rappresentanti/procuratori speciali:

- **Se non ancora costituito:** di tutte le Imprese partecipanti;
- **se già costituito:** della sola Impresa mandataria.

Nel caso di Consorzio costituendo ai sensi dell'art. 48, comma 8, del D.Lgs. n. 50/2016, la Dichiarazione di Offerta Economica, **pena l'esclusione**, deve essere presentata nelle forme e con le modalità sopra indicate e, quindi, firmata digitalmente dai relativi legali rappresentanti/procuratori speciali di tutte le Imprese che ne prendono parte.

Nel caso di Consorzio ordinario di cui alla lettera e) dell'art. 45, comma 2, del D.Lgs. n. 50/2016, la Dichiarazione di Offerta Economica, **pena l'esclusione**, deve essere presentata nelle forme e con le modalità sopra indicate e, quindi, firmata digitalmente dai relativi legali rappresentanti/procuratori speciali del Consorzio medesimo e di tutte le Imprese consorziate.

Nel caso di Consorzi di cui alle lettere b) e c) dell'art. 45, comma 2, del D.Lgs. n. 50/2016, la Dichiarazione di Offerta Economica, **pena l'esclusione**, deve essere presentata nelle forme e con le modalità sopra indicate e, quindi, firmata digitalmente dai relativi legali rappresentanti/procuratori speciali del Consorzio medesimo e delle Imprese che con esso partecipano alla presente Procedura.

L'offerta deve essere formulata mediante indicazione della percentuale di ribasso che sarà applicata su ciascun prezzo unitario di cui all'*Elenco prezzi* posto a base d'asta, da formularsi con massimo n. 3 (tre) cifre decimali.



STAZIONE UNICA APPALTANTE "Codice AUSA 0000616945"
Indirizzo p.e.c.: ambspa@pec.ambspa.it
URL: <https://www.ambspa.it>
Denominazione Stazione Appaltante: AMB S.P.A.

L'offerta economica deve altresì contenere, **a pena di esclusione**, i seguenti elementi:

- La stima dei costi aziendali relativi alla salute ed alla sicurezza sui luoghi di lavoro di cui all'art. 95, comma 10 del "Codice". Detti costi relativi alla sicurezza connessi con l'attività d'impresa dovranno risultare congrui rispetto all'entità e le caratteristiche delle prestazioni oggetto dell'appalto;
- la stima dei costi della manodopera, ai sensi dell'art. 95, comma 10 del "Codice" afferente all'esercizio dell'attività svolta dall'operatore.

L'offerta economica, presentata dall'operatore Economico, deve riportare il ribasso offerto per ciascuna voce di elenco per la durata dell'appalto indicando al massimo tre cifre decimali; qualora fossero indicate più di tre cifre decimali, il terzo decimale sarà arrotondato alla cifra superiore qualora la quarta cifra sia pari o superiore a cinque. Non sono ammesse, a pena di esclusione, offerte pari o superiori rispetto all'importo posto a base di gara.

Ai fini del presente appalto vigono i prezzi unitari indicati nell'elenco prezzi unitari sui quali la ditta appaltatrice deve applicare lo sconto che formulerà in sede di gara.

Pertanto gli sconti offerti in sede di gara, applicati ai listini/elenco di cui al punto precedente, determineranno gli importi in base ai quali, saranno pagate le prestazioni. Resta convenuto e stabilito per norma generale che nei prezzi unitari, oltre a tutti gli obblighi di cui ai precedenti articoli si intendono compresi tutti gli oneri necessari a rendere le prestazioni finite oggetto del presente appalto.

I vari titoli dell'elenco prezzi possono non menzionare alcune delle parti costituenti le varie prestazioni da rendere, possono anche contenere deficienze ed omissioni; pur tuttavia le varie prestazioni si intendono finite completamente, cioè tali da risultare in tutto e per tutto secondo il noto concetto "*chiavi in mano*", e secondo la perfetta regola d'arte, secondo il migliore uso del luogo, secondo le modalità di esecuzione descritte nel presente capitolato, nonché secondo le prescrizioni che verranno impartite dalla Direzione dell'esecuzione.

Tutti gli oneri conseguenti si intendono interamente compensati dai prezzi di elenco, senza eccezione alcuna.

Nell'offerta a prezzi unitari i ribassi corrispondenti per ciascuna voce di elenco devono corrispondere a quelli riportati nell'Offerta Economica.

L'importo offerto deve essere indicato obbligatoriamente in cifre ed in lettere.

In caso di discordanza tra il valore indicato in cifre e quello indicato in lettere prevale quello indicato in lettere.

Non saranno ammesse offerte parziali, in aumento e/o condizionate.

In presenza di due o più offerte uguali, la Stazione Appaltante procederà all'aggiudicazione mediante sorteggio.

Le offerte anormalmente basse saranno individuate così come prescritto dall'art. 97



STAZIONE UNICA APPALTANTE “Codice AUSA 0000616945”
Indirizzo p.e.c.: ambspa@pec.ambspa.it
URL: <https://www.ambspa.it>
Denominazione Stazione Appaltante: AMB S.P.A.

del D.Lgs. n. 50/2016 e ss.mm.ii.

Ai sensi dell’art. 97 comma 8 del D.Lgs. n. 50/2016 e ss.mm.ii. è prevista l'esclusione automatica dalla gara delle offerte che presentano una percentuale di ribasso pari o superiore alla soglia di anomalia individuata ai sensi del comma 2 e dei commi 2-bis e 2-ter. In tal caso non si applicano i commi 4, 5 e 6. Comunque l'esclusione automatica non opera quando il numero delle offerte ammesse è inferiore a dieci.

8.10 Attribuzione dei punteggi e relativa valutazione dell’offerta economica

L’aggiudicazione della gara avverrà secondo il criterio del prezzo più basso al concorrente che avrà conseguito il punteggio massimo in relazione ai ribassi percentuali formulati sulle voci di elenco prezzi.



STAZIONE UNICA APPALTANTE "Codice AUSA 0000616945"
 Indirizzo p.e.c.: ambspa@pec.ambspa.it
 URL: https://www.ambspa.it
 Denominazione Stazione Appaltante: AMB S.P.A.

Id	Descrizione della prestazione			Peso attribuito alla voce di elenco prezzi
1	Servizio di prelievo del/i cassone/i scarrabile/i - contenitore/i pieno/i, collocazione del cassone/i scarrabile/i - contenitore/i vuoto/i, trasporto all'impianto di trattamento/recupero autorizzato mediante autocarro multilift scarrabile - o altro automezzo compatibile con la frazione merceologica da trasportare - di rifiuti non pericolosi aventi codice CER 200307 e loro selezione/valorizzazione, recupero e trattamento finale, compreso ogni integrazione e/o sostituzione di cassoni scarrabili - contenitori e ogni altro onere necessario per l'espletamento del servizio a regola d'arte come, a titolo esemplificativo e non esaustivo, la raccolta dei rifiuti eventualmente presenti al di fuori del/i cassone/i scarrabile/i - contenitore/i movimentati, la pulizia dell'area interessata dagli interventi oggetto di gara, la fornitura e la posa in opera di ogni materiale necessario al trasporto secondo la normativa vigente (es. big bags, etc.), l'onere di trasporto, trattamento/recupero/smaltimento di qualsiasi tipologia di frazione estranea presente nel carico trasportato all'impianto di prima destinazione.	UM	€/UM A base d'asta	
		€/t	198,99	0,40
2	Servizio di prelievo del/i cassone/i scarrabile/i - contenitore/i pieno/i, collocazione del cassone/i scarrabile/i - contenitore/i vuoto/i, trasporto all'impianto di trattamento/recupero autorizzato mediante autocarro multilift scarrabile - o altro automezzo compatibile con la frazione merceologica da trasportare - di rifiuti non pericolosi aventi codice CER 200138 e loro selezione/valorizzazione, recupero e trattamento finale, compreso ogni integrazione e/o sostituzione di cassoni scarrabili - contenitori e ogni altro onere necessario per l'espletamento del servizio a regola d'arte come, a titolo esemplificativo e non esaustivo, la raccolta dei rifiuti eventualmente presenti al di fuori del/i cassone/i scarrabile/i - contenitore/i movimentati, la pulizia dell'area interessata dagli interventi oggetto di gara, la fornitura e la posa in opera di ogni materiale necessario al trasporto secondo la normativa vigente (es. big bags, etc.), l'onere di trasporto, trattamento/recupero/smaltimento di qualsiasi tipologia di frazione estranea presente nel carico trasportato all'impianto di prima destinazione.	UM	€/UM A base d'asta	
		€/t	91,36	0,24
3	Servizio di prelievo del/i cassone/i scarrabile/i - contenitore/i pieno/i, collocazione del cassone/i scarrabile/i - contenitore/i vuoto/i, trasporto all'impianto di trattamento/recupero autorizzato mediante autocarro multilift scarrabile - o altro automezzo compatibile con la frazione merceologica da trasportare - di rifiuti non pericolosi aventi codice CER 200201 e loro selezione/valorizzazione, recupero e trattamento finale, compreso ogni integrazione e/o sostituzione di cassoni scarrabili - contenitori e ogni altro onere necessario per l'espletamento del servizio a regola d'arte come, a titolo esemplificativo e non esaustivo, la raccolta dei rifiuti eventualmente presenti al di fuori del/i cassone/i scarrabile/i - contenitore/i movimentati, la pulizia dell'area interessata dagli interventi oggetto di gara, la fornitura e la posa in opera di ogni materiale necessario al trasporto secondo la normativa vigente (es. big bags, etc.), l'onere di trasporto, trattamento/recupero/smaltimento di qualsiasi tipologia di frazione estranea presente nel carico trasportato all'impianto di prima destinazione.	UM	€/UM A base d'asta	
		€/t	73,74	0,10
4	Servizio di prelievo del/i cassone/i scarrabile/i - contenitore/i pieno/i, collocazione del cassone/i scarrabile/i - contenitore/i vuoto/i, trasporto all'impianto di trattamento/recupero autorizzato mediante autocarro multilift scarrabile - o altro automezzo compatibile con la frazione merceologica da trasportare - di rifiuti non pericolosi aventi codice CER 200132 e loro selezione/valorizzazione, recupero e trattamento finale, compreso ogni integrazione e/o sostituzione di cassoni scarrabili - contenitori e ogni altro onere necessario per l'espletamento del servizio a regola d'arte come, a titolo esemplificativo e non esaustivo, la raccolta dei rifiuti eventualmente presenti al di fuori del/i cassone/i scarrabile/i - contenitore/i movimentati, la pulizia dell'area interessata dagli interventi oggetto di gara, la fornitura e la posa in opera di ogni materiale necessario al trasporto secondo la normativa vigente (es. big bags, etc.), l'onere di trasporto, trattamento/recupero/smaltimento di qualsiasi tipologia di frazione estranea presente nel carico trasportato all'impianto di prima destinazione.	UM	€/UM A base d'asta	
		€/t	1.268,97	0,02



STAZIONE UNICA APPALTANTE "Codice AUSA 0000616945"
 Indirizzo p.e.c.: ambspa@pec.ambspa.it
 URL: https://www.ambspa.it
 Denominazione Stazione Appaltante: AMB S.P.A.

Id	Descrizione della prestazione			Peso attribuito alla voce di elenco prezzi
5	Servizio di prelievo del/i cassone/i scarrabile/i - contenitore/i pieno/i, collocazione del cassone/i scarrabile/i - contenitore/i vuoto/i, trasporto all'impianto di trattamento/recupero autorizzato mediante autocarro multilift scarrabile - o altro automezzo compatibile con la frazione merceologica da trasportare - di rifiuti non pericolosi aventi codice CER 200139 e loro selezione/valorizzazione, recupero e trattamento finale, compreso ogni integrazione e/o sostituzione di cassoni scarrabili - contenitori e ogni altro onere necessario per l'espletamento del servizio a regola d'arte come, a titolo esemplificativo e non esaustivo, la raccolta dei rifiuti eventualmente presenti al di fuori del/i cassone/i scarrabile/i - contenitore/i movimentati, la pulizia dell'area interessata dagli interventi oggetto di gara, la fornitura e la posa in opera di ogni materiale necessario al trasporto secondo la normativa vigente (es. big bags, etc.), l'onere di trasporto, trattamento/recupero/smaltimento di qualsiasi tipologia di frazione estranea presente nel carico trasportato all'impianto di prima destinazione.	UM	€/UM A base d'asta	
		€/t	193,10	0,20
Id	Descrizione della prestazione			Peso attribuito alla voce di elenco prezzi
6	Servizio di prelievo del/i cassone/i scarrabile/i - contenitore/i pieno/i, collocazione del cassone/i scarrabile/i - contenitore/i vuoto/i, trasporto all'impianto di trattamento/recupero autorizzato mediante autocarro multilift scarrabile - o altro automezzo compatibile con la frazione merceologica da trasportare - di rifiuti non pericolosi aventi codice CER 150103 e loro selezione/valorizzazione, recupero e trattamento finale, compreso ogni integrazione e/o sostituzione di cassoni scarrabili - contenitori e ogni altro onere necessario per l'espletamento del servizio a regola d'arte come, a titolo esemplificativo e non esaustivo la raccolta dei rifiuti eventualmente presenti al di fuori del/i cassone/i scarrabile/i - contenitore/i movimentati, la pulizia dell'area interessata dagli interventi oggetto di gara, la fornitura e la posa in opera di ogni materiale necessario al trasporto secondo la normativa vigente (es. big bags, etc.), l'onere di trasporto, trattamento/recupero/smaltimento di qualsiasi tipologia di frazione estranea presente nel carico trasportato all'impianto di prima destinazione.	UM	€/UMA base d'asta	
		€/intervento	113,65	0,01
Id	Descrizione della prestazione			Peso attribuito alla voce di elenco prezzi
7	Servizio di prelievo del/i cassone/i scarrabile/i - contenitore/i pieno/i, collocazione del cassone/i scarrabile/i - contenitore/i vuoto/i, trasporto all'impianto di trattamento/recupero autorizzato mediante autocarro multilift scarrabile - o altro automezzo compatibile con la frazione merceologica da trasportare - di rifiuti non pericolosi aventi codice CER 200140 e loro selezione/valorizzazione, recupero e trattamento finale, compreso la fornitura e ogni integrazione e/o sostituzione di cassoni scarrabili - contenitori e ogni altro onere necessario per l'espletamento del servizio a regola d'arte come, a titolo esemplificativo e non esaustivo, la raccolta dei rifiuti eventualmente presenti al di fuori del/i cassone/i scarrabile/i - contenitore/i movimentati, la pulizia dell'area interessata dagli interventi oggetto di gara, la fornitura e la posa in opera di ogni materiale necessario al trasporto secondo la normativa vigente (es. big bags, etc.), l'onere di trasporto, trattamento/recupero/smaltimento di qualsiasi tipologia di frazione estranea presente nel carico trasportato all'impianto di prima destinazione.	UM	€/UM A base d'asta	
		€/t	84,81	0,01



STAZIONE UNICA APPALTANTE "Codice AUSA 0000616945"
 Indirizzo p.e.c.: ambspa@pec.ambspa.it
 URL: https://www.ambspa.it
 Denominazione Stazione Appaltante: AMB S.P.A.

Id	Descrizione della prestazione			
8	Servizio di prelievo del/i cassone/i scarrabile/i - contenitore/i pieno/i, collocazione del cassone/i scarrabile/i - contenitore/i vuoto/i, trasporto all'impianto di trattamento/recupero autorizzato mediante autocarro multilift scarrabile - o altro automezzo compatibile con la frazione merceologica da trasportare - di rifiuti non pericolosi aventi codice CER 170904 e loro selezione/valorizzazione, recupero e trattamento finale, compreso la fornitura e ogni integrazione e/o sostituzione di cassoni scarrabili - contenitori e ogni altro onere necessario per l'espletamento del servizio a regola d'arte come, a titolo esemplificativo e non esaustivo, la raccolta dei rifiuti eventualmente presenti al di fuori del/i cassone/i scarrabile/i - contenitore/i movimentati, la pulizia dell'area interessata dagli interventi oggetto di gara, la fornitura e la posa in opera di ogni materiale necessario al trasporto secondo la normativa vigente (es. big bags, etc.), l'onere di trasporto, trattamento/recupero/smaltimento di qualsiasi tipologia di frazione estranea presente nel carico trasportato all'impianto di prima destinazione.	UM	€/UM A base d'asta	Peso attribuito alla voce di elenco prezzi
		€/t	104,65	0,01
Id	Descrizione della prestazione			
9	Servizio di prelievo del/i cassone/i scarrabile/i - contenitore/i pieno/i, collocazione del cassone/i scarrabile/i - contenitore/i vuoto/i, trasporto all'impianto di trattamento/recupero autorizzato mediante autocarro multilift scarrabile - o altro automezzo compatibile con la frazione merceologica da trasportare - di rifiuti non pericolosi aventi codice CER 150110 e loro selezione/valorizzazione, recupero e trattamento finale, compreso la fornitura e ogni integrazione e/o sostituzione di cassoni scarrabili - contenitori e ogni altro onere necessario per l'espletamento del servizio a regola d'arte come, a titolo esemplificativo e non esaustivo, la raccolta dei rifiuti eventualmente presenti al di fuori del/i cassone/i scarrabile/i - contenitore/i movimentati, la pulizia dell'area interessata dagli interventi oggetto di gara, la fornitura e la posa in opera di ogni materiale necessario al trasporto secondo la normativa vigente (es. big bags, etc.), l'onere di trasporto, trattamento/recupero/smaltimento di qualsiasi tipologia di frazione estranea presente nel carico trasportato all'impianto di prima destinazione.	UM	€/UM A base d'asta	Peso attribuito alla voce di elenco prezzi
		€/t	1.217,39	0,01

Essendo in presenza di "n" percentuali, il peso attribuito a ciascuna di esse determinerà l'ordinamento in classifica, determinando per ciascun concorrente una percentuale media pesata. A titolo di esempio se le percentuali di ribasso richieste fossero le seguenti:

- Ribasso percentuale sul listino X/Peso 0,60/Offerta del concorrente: 15
- Ribasso percentuale sul listino Y/Peso 0,30/Offerta del concorrente: 12
- Ribasso percentuale sul listino Z/Peso 0,10/Offerta del concorrente: 20

Il concorrente verrà disposto in classifica con il valore:

$$15 \times 0,6 = 9 + 12 \times 0,3 = 3,6 + 20 \times 0,1 = 2 \text{ per un totale di } 14,6.$$

8.11 Pagamento imposta di bollo offerta economica

NB Il pagamento dell'imposta di bollo, per l'offerta economica, dovrà avvenire mediante Mod. F23.

Il pagamento della imposta di bollo sull'offerta economica, pari ad euro 16,00 dovrà avvenire mediante l'utilizzo del Modello F23, scaricabile dal sito internet dell'Agenzia delle Entrate, con specifica indicazione:

- dei dati identificativi del concorrente (denominazione o ragione sociale, sede sociale, Prov., codice fiscale); - dei dati identificativi della Stazione Appaltante;
- del codice ufficio o ente () (corrispondente all'Agenzia delle Entrate di);
- del codice tributo (456T);
- della causale del pagamento (Imposta di bollo offerta economica procedura aperta



STAZIONE UNICA APPALTANTE "Codice AUSA 0000616945"
Indirizzo p.e.c.: ambspa@pec.ambspa.it
URL: <https://www.ambspa.it>
Denominazione Stazione Appaltante: AMB S.P.A.

con indicazione del CIG).

Nel caso di partecipazione in forma associata l'imposta di bollo è assolta dalla mandataria.

A comprova del pagamento effettuato, il concorrente dovrà inserire copia informatica del Modello F23 nella/e BUSTA ECONOMICA.

INFORMAZIONI SULLA COMPILAZIONE DELLA DOCUMENTAZIONE

La mancanza di una qualunque delle documentazioni/dichiarazioni richieste costituirà motivo di esclusione dalla Procedura.

Trova applicazione la disciplina in materia di soccorso istruttorio di cui all'art. 83, comma 9 del D. Lgs. n. 50/2016. In tale ambito, A.M.B. S.p.a., potrà richiedere ai concorrenti di completare e/o di fornire chiarimenti in ordine al contenuto della documentazione e delle dichiarazioni presentate, con facoltà di assegnare, a tal fine, un termine perentorio non superiore a 5 giorni lavorativi, entro cui le imprese offerenti devono far pervenire i detti completamenti e/o chiarimenti, pena l'esclusione dalla Procedura. Si precisa, inoltre, che in caso di documenti rilasciati in lingua diversa dall'italiano, dovrà essere presentata anche la traduzione giurata.

9. CRITERI DI AGGIUDICAZIONE

L'aggiudicazione avverrà, ai sensi dell'art. 95, comma 4, del D.Lgs. n. 50/2016, in favore del concorrente che avrà offerto l'importo complessivo più basso rispetto all'importo complessivo stimato nel presente Disciplinare di Gara ottenuto con le modalità indicate al paragrafo 8.10 del presente Disciplinare di Gara.

A parità di offerta, A.M.B. S.p.A. provvederà ad aggiudicare il servizio per sorteggio. Tali attività si svolgerà in seduta pubblica alla presenza dei concorrenti ammessi.

10. PROCEDURA

A.M.B. S.p.A. nel giorno e nell'ora indicati nel Bando di Gara, presso gli uffici di A.M.B. S.p.A. in Via Massimo d'Azeglio, n. 50, 90011 – Bagheria (PA), procederà, in seduta pubblica, nell'ordine:

- Alla verifica del tempestivo invio dei plichi telematici;
- all' acquisizione delle offerte e all'apertura delle Buste Amministrative di tutte le offerte ed alla constatazione della completezza dei documenti ivi contenuti.

A tale seduta, nonché alle successive sedute aperte al pubblico², potrà assistere un incaricato di ciascun concorrente nella veste di legale rappresentante ovvero delegato. Il soggetto delegato incaricato di presiedere alle sedute pubbliche di gara dovrà essere munito della documentazione attestante i poteri di rappresentanza (procura ovvero delega).

² Si precisa inoltre che le sedute, diverse da quella di apertura delle Buste "A" e delle Buste "B", si svolgeranno a porte chiuse.



STAZIONE UNICA APPALTANTE “Codice AUSA 0000616945”
Indirizzo p.e.c.: ambspa@pec.ambspa.it
URL: <https://www.ambspa.it>
Denominazione Stazione Appaltante: AMB S.P.A.

Successivamente A.M.B. S.p.A., riunita in una o più sedute riservate, procederà all’esame del contenuto dei documenti prodotti nelle Buste Telematiche contenenti la Documentazione Amministrativa. Ai sensi e per gli effetti, nonché nei limiti, dell’art. 83 del D.Lgs. n. 50/2016, in caso di irregolarità formali troverà applicazione la disciplina di cui al comma 9 del menzionato art. 83 in materia di c.d. “soccorso istruttorio” e, a tal fine, A.M.B. S.p.a., con comunicazione scritta trasmessa tramite Portale (al corrispondente recapito indicato da ciascun concorrente in fase di registrazione al portale), assegnerà al concorrente che ha posto in essere l’irregolarità formale un termine non superiore a 5 (cinque) giorni per sanare detta irregolarità.

Terminato il controllo della documentazione amministrativa, A.M.B S.p.A., in seduta pubblica, la cui data sarà comunicata tramite il Portale ai concorrenti ammessi, procederà allo sblocco e all’apertura delle Buste Economiche per la verifica della presenza dei documenti rispetto a quanto previsto dal Disciplinare di Gara e renderà visibile ai concorrenti attraverso il Portale gli importi offerti per il servizio.

Successivamente si procederà, in seduta riservata, all’esame e verifica delle Offerte Economiche presentate ai fini della formulazione della graduatoria di gara provvisoria, determinata la quale A.M.B. S.p.a. procederà:

- Alla verifica delle offerte anormalmente basse, in conformità con quanto disposto dall’art. 97 del D.Lgs. n. 50/2016.
- Ad attivare la procedura di verifica dell’inesistenza di motivi di esclusione dalla Procedura e del possesso dei requisiti di idoneità professionale e dei requisiti di capacità economica e finanziaria di cui al Bando di Gara ed ai precedenti punti 8.1.1 e 8.1.2 del presente Disciplinare di Gara.

A tal fine si procederà, anche ai sensi degli articoli 85, comma 5, 86 e 87 del D.Lgs. n. 50/2016, a richiedere al concorrente risultato primo nella graduatoria provvisoria, la produzione - entro il termine perentorio di 10 (dieci) giorni naturali e consecutivi dalla relativa richiesta scritta, che a tal fine sarà trasmessa attraverso il Portale (al corrispondente recapito indicato dal concorrente in fase di registrazione al Portale) - della documentazione necessaria ai fini del controllo sulla inesistenza di motivi di esclusione dalla Procedura e sul possesso dei requisiti di idoneità professionale, dei requisiti di capacità economica e finanziaria, di cui al Bando di Gara ed ai precedenti punti 8.1.1 e 8.1.2 del presente Disciplinare di Gara.

A.M.B. S.p.a. svolge le verifiche tramite la BDNCP (la Banca dati nazionale dei contratti pubblici gestita dall’ANAC). La documentazione a comprova, che dovrà essere resa disponibile attraverso il sistema AVCPass entro il termine perentorio indicato, è la seguente:

- a) Il requisito di idoneità professionale, richiesto al **punto 8.1.1, lett. a) del presente Disciplinare di Gara**, sarà comprovato attraverso interrogazione



STAZIONE UNICA APPALTANTE “Codice AUSA 0000616945”
Indirizzo p.e.c.: ambspa@pec.ambspa.it
URL: <https://www.ambspa.it>
Denominazione Stazione Appaltante: AMB S.P.A.

- diretta della BDNCP dell’ANAC.
- b) Il requisito di idoneità professionale, richiesto al **punto 8.1.1, lett. b), del presente Disciplinare di Gara**, sarà comprovato attraverso l’inserimento sul sistema AVCPass della copia conforme all’originale dell’autorizzazione in corso di validità, necessaria ai fini dell’esercizio dello/gli impianto/i destinato/i ad operazioni preliminari per rifiuti oggetto della presente Procedura.
- c) Il requisito di idoneità professionale, richiesto al **punto 8.1.1, lett. c), del presente Disciplinare di Gara**, sarà comprovato attraverso l’inserimento sul sistema AVCPass della copia conforme all’originale del certificato di iscrizione in corso di validità, all’Albo gestori Ambientali, di cui all’art. 212 del D.Lgs. 152/2006 e ss.mm.ii., per le categorie e classi necessarie all’esecuzione delle attività di trasporto per i codici CER oggetto della presente procedura.
- d) Il requisito di capacità economica e finanziaria, richiesto al **punto 8.1.2 del presente Disciplinare di Gara**, sarà comprovato attraverso interrogazione diretta della BDNCP dell’ANAC.

Qualora la predetta documentazione non venga fornita entro il termine assegnato, ovvero qualora il possesso dei requisiti non venga confermato dalla documentazione prodotta a comprova, si procederà all'esclusione del concorrente, all'escussione della polizza e all'adozione di tutti gli ulteriori provvedimenti previsti dalla normativa vigente in materia.

- A stilare la graduatoria della Procedura, ai fini dell'aggiudicazione definitiva. Con la comunicazione di cui all’art. 76, comma 5, del D.Lgs. n. 50/2016, A.M.B. S.p.a. richiederà all’aggiudicatario definitivo, ai fini della stipula del Contratto, la produzione, pena la revoca dell’aggiudicazione definitiva - entro 15 (quindici) giorni dalla data di ricevimento della menzionata comunicazione trasmessa attraverso l’apposita area del Portale telematico – della seguente documentazione, firmata digitalmente:
- 1) Dichiarazione sostitutiva del Certificato di iscrizione al Registro delle imprese, comprensiva anche dei nominativi dei soggetti cessati dall’incarico nell’anno antecedente alla data di pubblicazione del Bando e con l’indicazione dei soggetti di cui all’art. 85 del D.Lgs. n. 159/2011 o, per le imprese straniere non aventi sede in Italia, certificato/dichiarazione equipollente, rilasciato/a in data non anteriore a 6 (sei) mesi dalla data di aggiudicazione.
 - 2) Dichiarazione sostitutiva dei familiari conviventi, rilasciata da ciascuno dei soggetti indicati all’art. 85 del D.Lgs. 159/2011 e s.m.i.
 - 3) Idoneo documento comprovante la prestazione di una cauzione definitiva in favore di A.M.B. S.p.A., a garanzia dell’adempimento di tutte le obbligazioni contrattuali, secondo le modalità e condizioni indicate nel successivo paragrafo



STAZIONE UNICA APPALTANTE "Codice AUSA 0000616945"
Indirizzo p.e.c.: ambspa@pec.ambspa.it
URL: <https://www.ambspa.it>
Denominazione Stazione Appaltante: AMB S.P.A.

11.1 del presente Disciplinare di Gara. Per usufruire di una o più riduzioni della cauzione definitiva ai sensi del combinato disposto degli articoli 103, comma 1, ultimo periodo e 93, comma 7 del D.Lgs. n. 50/2016, l'aggiudicatario deve, altresì, produrre le corrispondenti certificazioni e attestazioni di iscrizione/registrazione (in copia con dichiarazione di autenticità) di cui al menzionato articolo 93, comma 7 del D.Lgs. n. 50/2016. In alternativa, il possesso delle suddette certificazioni e attestazioni di iscrizione/registrazione potrà esser attestato con idonea dichiarazione resa dal concorrente ai sensi dell'art. 47 del D.P.R. 445/2000.

- 4) **(In caso di dichiarazione resa conformemente al punto 8.1 A.6) del Disciplinare di Gara)** documentazione attestante l'accettazione dei rifiuti oggetto della presente procedura rilasciata, ai sensi del DPR 445/200, dal titolare/gestore dell'impianto di trattamento finale unitamente all'atto autorizzativo.
- 5) Fotocopia autentica del mandato speciale irrevocabile con rappresentanza alla Impresa capogruppo (in caso di RTI) ovvero dell'atto costitutivo del Consorzio;
- 6) **(in caso di RTI/Consorzio)** dichiarazione, firmata dal legale rappresentante o da persona munita di comprovati poteri di firma, dell'impresa mandataria ovvero del Consorzio, che attesti le prestazioni che verranno fornite dalle singole imprese raggruppate o consorziate.
- 7) Nominativo e recapiti del Responsabile del Contratto.
- 8) Polizze assicurative secondo quanto previsto al successivo paragrafo 11.2;
- 9) Dichiarazione di manleva per tutta la durata dell'affidamento A.M.B. S.p.A, assumendo ogni responsabilità connessa alla corretta e completa gestione dei flussi di rifiuti e relative quantità nell'ambito dello svolgimento del servizio oggetto dell'appalto, sino alla loro destinazione presso impianti autorizzati di trattamento finale di smaltimento/recupero.
- 10) Documentazione di sicurezza a completa descrizione di ogni possibile rischio interferenziale.
- 11) Copia dei contratti di cooperazione continuativa, servizio e/o fornitura, ai sensi dell'art. 105, comma 3, lett. c-bis) del D.Lgs. n. 50/2016, qualora dichiarati in sede di partecipazione.
- 12) Quanto altro eventualmente specificato nel Capitolato Tecnico e/o nella comunicazione di aggiudicazione definitiva.

* * *

Si procederà, quindi, alla stipula del Contratto, fatta salva la facoltà di A.M.B. S.p.a. di procedere con la revoca dell'aggiudicazione definitiva, nel caso in cui non sia stata prodotta la documentazione richiesta con la comunicazione all'art. 76, comma 5 del



STAZIONE UNICA APPALTANTE “Codice AUSA 0000616945”
Indirizzo p.e.c.: ambspa@pec.ambspa.it
URL: <https://www.ambspa.it>
Denominazione Stazione Appaltante: AMB S.P.A.

D.Lgs n. 50/2016, nel termine ivi indicato.

Nel caso in cui alla data di stipula del Contratto non fossero stati ultimati i controlli effettuati anche ai sensi degli articoli 85, comma 5, 86 e 87 del D.Lgs. n. 50/2016 in quanto A.M.B. S.p.a. non abbia ancora ricevuto l’esito delle relative verifiche, il Contratto sarà sottoposto a condizione risolutiva costituita dall’esito negativo delle menzionate verifiche.

Nel caso in cui A.M.B. S.p.a. venga a conoscenza dell’esito negativo delle menzionate verifiche prima della stipula del Contratto, la medesima A.M.B. S.p.a. dichiarerà decaduto il concorrente dall’aggiudicazione, dandone comunicazione al concorrente medesimo ai sensi di legge.

Nei confronti dell’aggiudicatario dichiarato decaduto, A.M.B. S.p.a. potrà rivalersi in ogni caso sulla cauzione provvisoria prestata a garanzia dell’offerta, che verrà escussa. Resta ferma la necessità di acquisire nei confronti dell’aggiudicatario definitivo, la documentazione di legge in materia di “antimafia”.

L’aggiudicatario all’atto della stipula del Contratto, dovrà comprovare i poteri del rappresentante che sottoscriverà il medesimo Contratto mediante, produzione nelle forme di legge, di idoneo documento (se non acquisito già nel corso della Procedura). Successivamente alla ricezione della comunicazione di cui all’art. 76, comma 5, del D.Lgs. n. 50/2016 precedentemente citata, sarà possibile fare istanza di accesso agli atti della Procedura inviando apposita richiesta nel rispetto del capo V della Legge 7 agosto 1990, n. 241, del D.P.R. n. 184/2006 e dell’art. 53 del D.Lgs. n. 50/2016.

11. CAUZIONE DEFINITIVA E COPERTURA ASSICURATIVA

11.1 Cauzione definitiva

L’Aggiudicatario dovrà prestare, ai sensi dell’art. 103 del D.Lgs. n. 50/2016, una cauzione/garanzia definitiva, firmata digitalmente, di importo determinato ai sensi del comma 1 del menzionato articolo 103.

La cauzione definitiva può essere costituita, a scelta del concorrente:

- Ai sensi dell’articolo 93, comma 2 del D.Lgs. n. 50/2016, in contanti o in titoli del debito pubblico garantiti dallo Stato al corso del giorno del deposito, presso una sezione di tesoreria provinciale o presso le aziende autorizzate, a titolo di pegno, a favore di A.M.B. S.p.a.

In caso di cauzione definitiva costituita in contanti, il relativo versamento dovrà essere effettuato sul conto corrente bancario **IBAN IT28Z0103043071000004611352**, intestato a A.M.B S.p.A., causale: “**Garanzia definitiva**: *Procedura Aperta, in modalità telematica, per l’affidamento del servizio di recupero di rifiuti per un periodo di 12 mesi – C.I.G. 9230239A2D*”

In tal caso dovrà essere presentata copia conforme del versamento con indicazione del codice IBAN del soggetto che ha operato il versamento stesso. In caso di



STAZIONE UNICA APPALTANTE “Codice AUSA 0000616945”
Indirizzo p.e.c.: ambspa@pec.ambspa.it
URL: <https://www.ambspa.it>
Denominazione Stazione Appaltante: AMB S.P.A.

- cauzione definitiva costituita in titoli del debito pubblico dovrà essere presentata copia conforme del titolo, presso una sezione di tesoreria provinciale o presso le aziende autorizzate, a titolo di pegno, a favore di AMA S.p.A.;
- Ai sensi dell’articolo 93, comma 3 del D. Lgs. n. 50/2016, mediante fidejussione bancaria o assicurativa (rilasciata da imprese che rispondano ai requisiti di solvibilità previsti dalle leggi che ne disciplinano le rispettive attività) o rilasciata dagli intermediari finanziari iscritti nell’elenco speciale di cui all’art. 106 del D.Lgs. 1° settembre 1993, n. 385 (che svolgono in via esclusiva o prevalente attività di rilascio di garanzie, che siano a ciò autorizzati dal Ministero dell’Economia e delle Finanze, che siano sottoposti a revisione contabile da parte di una società di revisione iscritta all’albo di cui all’articolo 161 D. Lgs. n. 58/1998 e che abbiano i requisiti di solvibilità richiesti dalla vigente normativa bancaria assicurativa) avente ad oggetto: **Garanzia definitiva: Procedura Aperta, in modalità telematica, per l’affidamento del servizio di recupero di rifiuti per un periodo di 12 mesi – C.I.G. 9230239A2D** **Pena l’esclusione**, la fidejussione bancaria o assicurativa dovrà prevedere:
- i. La rinuncia espressa al beneficio della preventiva escussione del debitore principale;
 - ii. la rinuncia espressa all’eccezione di cui all’art. 1957, comma 2 del Codice Civile;
 - iii. la sua operatività – anche per il recupero delle penali contrattuali – entro 15 (quindici) giorni su semplice richiesta scritta di A.M.B. S.p.a.

Detta cauzione dovrà essere irrevocabile.

La mancata costituzione della garanzia nel rispetto delle modalità e delle condizioni sopra indicate, determina la decadenza dell’aggiudicazione e l’escussione della cauzione provvisoria da parte di A.M.B. S.p.a.

Qualora l’ammontare della garanzia dovesse ridursi per effetto dell’applicazione di penali, o per qualsiasi altra causa, l’aggiudicatario dovrà reintegrarla secondo quanto espressamente previsto nello Schema di Contratto.

La garanzia dovrà avere una durata pari alla durata del Contratto e, in ogni caso verrà vincolata con le modalità di cui ai commi 5 e 6, dell’articolo 103 del D.Lgs. n. 50/2016.

L’importo della garanzia definitiva può essere ridotto ai sensi e per gli effetti del combinato disposto degli articoli 103, comma 1, ultimo periodo e 93, comma 7 del D.Lgs. n. 50/2016.

Per fruire di tale beneficio, il concorrente deve aver prodotto nella “Busta Amministrativa”, ovvero dovrà produrre assieme ai documenti per la stipula del Contratto (in originale ovvero in copia con dichiarazione di autenticità e copia di un documento di identità in corso di validità) le certificazioni e le attestazioni di



STAZIONE UNICA APPALTANTE “Codice AUSA 0000616945”
Indirizzo p.e.c.: ambspa@pec.ambspa.it
URL: <https://www.ambspa.it>
Denominazione Stazione Appaltante: AMB S.P.A.

iscrizione/registrazione a ciò utili ai sensi dell’art. 93, comma 7 del D.Lgs. n. 50/2016, ovvero idonea dichiarazione resa dal concorrente ai sensi degli artt. 46-47 del D.P.R. n. 445/2000, attestante il possesso delle certificazioni/iscrizioni medesime.

In caso di RTI/Consorzio, si rinvia al precedente Punto 8.3 A), del presente Disciplinare di Gara.

Si precisa, peraltro, che in caso di certificazioni/attestazioni etc. rilasciate in lingua diversa dall’italiano, dovrà essere presentata anche la traduzione giurata.

11.2 Polizze assicurative

L’aggiudicatario assume in proprio ogni responsabilità per perdite patrimoniali eventualmente cagionate ad A.M.B. S.p.a. in conseguenza di omissioni, negligenze o altre inadempienze relative all’esecuzione delle prestazioni contrattuali ad esso riferibili, anche se eseguite da parte di terzi ed è, pertanto, tenuto a sottoscrivere ai fini della stipula del Contratto idonea polizza assicurativa RCT, con massimale di importo pari ad € 1.000.000,00 (Euro unmilione/00) per sinistro e per anno, che assicuri la copertura del rischio da responsabilità civile in ordine allo svolgimento di tutte le attività oggetto del Contratto, per qualsiasi danno che possa essere arrecato ad A.M.B. S.p.a., ai suoi dipendenti e collaboratori, nonché ai terzi.

L’aggiudicatario è, altresì, tenuto a sottoscrivere idonea polizza assicurativa per responsabilità ambientale, con massimale di importo pari ad € 1.500.000,00 (Euro unmilionicinquecentomila/00) per sinistro e per anno, che assicuri il rischio da inquinamento causato dall’attività svolta, per qualsiasi danno possa essere arrecato ad A.M.B. S.p.a., ai suoi dipendenti e collaboratori, nonché ai terzi.

Con riguardo agli art. 1892 e 1893 c.c., in nessun caso eventuali riserve o eccezioni derivanti da dichiarazioni inesatte o reticenze dell’aggiudicatario saranno opponibili ad A.M.B. S.p.a.

L’omesso o il ritardato pagamento delle somme dovute a titolo di premio o di commissione da parte dell’aggiudicatario non comporta l’inefficacia della garanzia nei confronti di A.M.B. S.p.a.

Tale polizza avrà durata pari a quella del singolo contratto e dovrà espressamente considerare quali terzi anche i dipendenti di A.M.B. S.p.a.

Qualora l’aggiudicatario fosse già provvisto di idonea polizza assicurativa, quale quella sopra indicata, dovranno essere comunque rispettate le prescrizioni in precedenza riportate.

12. CONTRATTO

Il contratto sarà stipulato tra le parti con atto pubblico notarile informatico, secondo le modalità regolamentate da A.M.B. S.p.a., entro 90 (novanta) giorni dalla data di aggiudicazione, fatto salvo eventuale ulteriore differimento dei termini concordato con l’aggiudicatario ai sensi dell’art. 32, comma 8, del D.Lgs. n. 50/2016.



STAZIONE UNICA APPALTANTE “Codice AUSA 0000616945”
Indirizzo p.e.c.: ambspa@pec.ambspa.it
URL: <https://www.ambspa.it>
Denominazione Stazione Appaltante: AMB S.P.A.

La stazione appaltante, qualora ne ricorrano i presupposti, potrà procedere all'esecuzione anticipata in via d'urgenza del contratto, ai sensi dell'art. 32 comma 8 del D.Lgs. n. 50/2016 e ss.mm.ii. e successiva redazione di specifico verbale di consegna sotto le riserve di legge nelle more della stipula del contratto di appalto.

13. INFORMAZIONI/CHIARIMENTI SPESE ED ONERI A CARICO DEL SOGGETTO AGGIUDICATARIO

13.1 Informazioni/Chiarimenti

Gli operatori economici potranno richiedere informazioni complementari e/o chiarimenti sulla presente procedura esclusivamente per il tramite della piattaforma telematica di A.M.B. S.p.a. utilizzando l'apposita funzione presente nella scheda di FAQ/Quesiti.

Eventuali informazioni complementari e/o chiarimenti circa l'oggetto della Procedura, le modalità di partecipazione e la documentazione da produrre potranno essere richiesti, per iscritto, fino a 10 (dieci) giorni lavorativi prima del termine previsto nel Bando di Gara per la ricezione delle offerte.

Ai sensi dell'art. 74, comma 4, del D.Lgs. n. 50/2016, le risposte a tutte le richieste presentate in tempo utile verranno fornite almeno 6 (sei) giorni solari prima della scadenza del termine stabilito per la ricezione delle offerte, mediante pubblicazione - in forma anonima, per consultazione ad accesso libero - sulla Piattaforma telematica nella pagina di dettaglio della procedura di gara, nella sezione dedicata.

Le richieste di chiarimenti dovranno essere trasmesse esclusivamente per il tramite della Piattaforma telematica. Solo in caso di indisponibilità della Piattaforma telematica, si potrà procedere all'invio delle stesse tramite posta elettronica certificata all'indirizzo PEC: ambspa@pec.ambspa.it avendo cura di indicare nell'oggetto la seguente dicitura “Richiesta di chiarimenti - Bando C.I.G. 9230239A2D”.

Non sono ammessi chiarimenti telefonici.

13.2 Comunicazioni

Ai sensi dell'art. 76, comma 6, del Codice, i concorrenti sono tenuti ad indicare, in sede di offerta, l'indirizzo PEC o, solo per i concorrenti aventi sede in altri Stati membri, l'indirizzo di posta elettronica, da utilizzare ai fini delle comunicazioni di cui all'art. 76, comma 5, del Codice. L'indicazione dell'indirizzo PEC verrà resa dal concorrente in fase di registrazione alla piattaforma telematica, tenendo conto che, in caso di concorrente con identità plurisoggettiva (Raggruppamenti Temporanei di Imprese, Consorzi ordinari ecc.), sarà sufficiente la registrazione dell'operatore economico che assumerà il ruolo di mandatario o capogruppo.

Salvo quanto disposto nel paragrafo 13.1 del presente Disciplinare, tutte le comunicazioni tra A.M.B S.p.A. e gli operatori economici dovranno essere trasmesse



STAZIONE UNICA APPALTANTE “Codice AUSA 0000616945”
Indirizzo p.e.c.: ambspa@pec.ambspa.it
URL: <https://www.ambspa.it>
Denominazione Stazione Appaltante: AMB S.P.A.

per via telematica. Solo in caso di indisponibilità della piattaforma telematica, si potrà procedere all’invio delle stesse per mezzo della sola posta elettronica certificata. Eventuali modifiche dell’indirizzo PEC/posta elettronica o problemi temporanei nell’utilizzo di tali forme di comunicazione, dovranno essere tempestivamente segnalati ad A.M.B. S.p.A.; diversamente la medesima declina ogni responsabilità per il tardivo o mancato recapito delle comunicazioni. In particolare, la modifica all’indirizzo PEC dovrà essere aggiornata anche sui dati anagrafici inseriti in sede di registrazione sulla piattaforma. In caso di Raggruppamenti Temporanei o Consorzi ordinari, anche se non ancora costituiti formalmente, la comunicazione recapitata al mandatario si intende validamente resa a tutti gli operatori economici raggruppati, aggregati o consorziati. In caso di Consorzi di cui all’art. 45, comma 2, lett. b) e c), del Codice, la comunicazione recapitata al Consorzio si intende validamente resa a tutte le consorziate.

In caso di avvalimento, la comunicazione recapitata all’offerente si intende validamente resa a tutti gli operatori economici ausiliari.

13.3 Spese ed oneri a carico del soggetto aggiudicatario

Tutte le spese inerenti e conseguenti la stipulazione del contratto sono a carico della Ditta aggiudicataria.

Si precisa che, in conformità al disposto dell’articolo 216, comma 11, del D.Lgs. 50/2016, le spese per la pubblicazione sono rimborsate ad A.M.B. S.p.a. dall’aggiudicatario entro il termine di 60 (sessanta) giorni dall’aggiudicazione. A.M.B. S.p.a., pertanto, provvederà a richiedere dette spese tramite apposita comunicazione che potrà essere anche contenuta nella comunicazione inoltrata all’aggiudicatario ai sensi dell’articolo 76, comma 5, del D.Lgs. n. 50/2016.

Sono, inoltre, a carico dell’aggiudicatario le eventuali spese di perizia e tutte le spese conseguenti o, comunque, derivanti da contestazioni di A.M.B. S.p.a. in merito all’erogazione del servizio. In tale ipotesi sono a carico degli aggiudicatari anche tutte le spese di registrazione degli atti relativi alle eventuali contestazioni intervenute nel corso dell’esecuzione del Contratto.

13.4 Informazioni aggiuntive

A.M.B. si riserva il diritto di: a) procedere all’aggiudicazione anche in presenza di una sola offerta valida, se ritenuta congrua e conveniente; b) non procedere all’aggiudicazione se nessuna offerta risulti conveniente od idonea in relazione all’oggetto contrattuale; c) sospendere, reindire o non aggiudicare la Procedura motivatamente; d) non stipulare motivatamente il Contratto qualora sia in precedenza intervenuta l’aggiudicazione.

Saranno esclusi dalla Procedura i concorrenti che presentino offerte nelle quali fossero sollevate eccezioni e/o riserve di qualsiasi natura alle condizioni di servizio



STAZIONE UNICA APPALTANTE “Codice AUSA 0000616945”
Indirizzo p.e.c.: ambspa@pec.ambspa.it
URL: <https://www.ambspa.it>
Denominazione Stazione Appaltante: AMB S.P.A.

specificate nello Schema di Contratto e/o nel Capitolato Tecnico, ovvero che siano sottoposte a condizione, nonché offerte incomplete e/o parziali.

Fatte salve le cause di esclusione previste in altre parti del presente Disciplinare e negli ulteriori documenti della Procedura, saranno esclusi dalla Procedura i concorrenti:

- Per i quali sussista uno dei motivi di esclusione di cui al D.Lgs. n. 50/2016 e, in particolare, ai sensi dell’articolo 80 del richiamato decreto;
- che presentino un’offerta economica di importo complessivo pari o superiore alla base d’asta;
- per i quali si accerti che le relative offerte - per qualsiasi tipo di relazione, anche di fatto sono imputabili ad un unico centro decisionale, sulla base di univoci elementi;
- coinvolti in situazioni oggettive lesive della par condicio tra concorrenti e/o lesive della segretezza delle offerte.

Qualora venga accertata la realizzazione nella presente Procedura di pratiche e/o intese restrittive della concorrenza e del mercato vietate ai sensi della normativa applicabile – ivi inclusi gli artt. 81 e ss. del Trattato CE e gli artt. 2 e ss. della Legge n. 287/1990 – A.M.B. S.p.a. si riserva la relativa valutazione anche nell’ambito delle successive procedure di gara indette dalla stessa ed aventi il medesimo oggetto della presente Procedura, al fine della motivata esclusione dalla partecipazione nelle stesse procedure, anche ai sensi dell’art. 80, comma 5, del D.Lgs. n. 50/2016 e dell’art. 68 del R.D. n. 827/1924. A.M.B. S.p.a. si riserva, altresì, di segnalare alle Autorità competenti eventuali elementi che potrebbero attestare la realizzazione nella presente Procedura di pratiche e/o intese restrittive della concorrenza e del mercato anche al fine della verifica della sussistenza di eventuali fattispecie penalmente rilevanti, provvedendo a mettere a disposizione delle dette autorità qualsiasi documento utile in suo possesso.

Gli offerenti sono vincolati alle offerte presentate per un periodo di 180 (centottanta) giorni naturali e consecutivi decorrenti dal termine ultimo per la presentazione delle offerte; tale periodo potrà essere esteso di ulteriori ed eventuali 180 (centottanta) giorni su richiesta di A.M.B. S.p.a.

Saranno, inoltre, esclusi dalla Procedura i concorrenti che abbiano omissso di fornire i documenti richiesti ovvero che abbiano reso false dichiarazioni.

Si rammenta, a tal proposito, che la falsità in atti e le dichiarazioni mendaci:

- a) **Comportano sanzioni penali ai sensi dell’art. 76 del D.P.R. n. 445/2000.**
- b) **Costituiscono causa d’esclusione dalla partecipazione alla presente Procedura e di escussione della cauzione provvisoria.**

In ordine alla veridicità delle dichiarazioni, AMA si riserva di procedere, anche a



STAZIONE UNICA APPALTANTE “Codice AUSA 0000616945”
Indirizzo p.e.c.: ambspa@pec.ambspa.it
URL: <https://www.ambspa.it>
Denominazione Stazione Appaltante: AMB S.P.A.

campione, a verifiche d’ufficio.

14. CLAUSOLE RISOLUTIVE ESPRESSE

Oltre a quanto previsto nella documentazione di gara e dai disposti di cui all’art. 1453 del C.C. per i casi di inadempimento degli obblighi contrattuali, costituiscono motivo per la risoluzione del contratto le seguenti ipotesi:

1. L’apertura di procedura concorsuale a carico dell’aggiudicatario o la messa in liquidazione del medesimo;
2. La cessione a terzi di tutti o di parte degli obblighi contrattuali;
3. L’accertamento di frode nell’ambito dello svolgimento del servizio;
4. Sopravvenute cause di esclusione e/o cause ostative legate alla legislazione in generale e a quella antimafia in particolare;
5. Sopravvenuta condanna definitiva del rappresentante legale dell’aggiudicatario per reati contro la Pubblica Amministrazione;
6. Cessazione dell’affidamento del servizio di igiene urbana da parte di A.M.B. S.p.a. in esecuzione di apposito atto amministrativo;
7. Inosservanza della Legge n. 136/2010.

15. CONTROVERSIE E FORO COMPETENTE

Qualora sorgano contestazioni tra la AMB S.p.a. e l’Appaltatore, si procederà alla risoluzione di esse in via amministrativa.

Tutte le controversie tra la AMB S.p.a. e l’Appaltatore, così durante l’esecuzione del servizio, così come al termine del contratto, quale che sia la sua natura tecnica, amministrativa o giuridica, che non si sono potute definire in via amministrativa o giuridica, che non si sono potute definire in via amministrativa, sono deferite all’Autorità Giudiziaria Ordinaria del Foro di Termini Imerese (PA).

17. NORMATIVA

Per quanto non disposto dal presente “*Disciplinare di Gara*” si fa riferimento al “*Capitolato Tecnico*” e ai relativi allegati, al D.Lgs. 50/2016 e ss.mm.ii., al D.Lgs. 207/2010 e ss.mm.ii. per quanto non abrogato dal D.Lgs. 50/2016 e ss.mm.ii. e applicabile oltre alla normativa vigente in materia alla data di pubblicazione del bando di gara ed eventuali provvedimenti attuativi del D.Lgs. 50/2016 e ss.mm.ii. se ed in quanto applicabili.

Per tutto quanto non esplicitamente richiamato nel presente documento valgono le prescrizioni e le indicazioni delle vigenti norme in materia di esecuzione di servizi, di contratti pubblici e sulla sicurezza ed igiene nei luoghi di lavoro nonché ogni altra legge, norma, piano e disposizione inerente l’appalto.

Inoltre la documentazione amministrativa, tecnica ed economica a tempo presentata in sede di gara, dovrà altresì essere conforme alle eventuali norme che dovessero essere



STAZIONE UNICA APPALTANTE “Codice AUSA 0000616945”
Indirizzo p.e.c.: ambspa@pec.ambspa.it
URL: <https://www.ambspa.it>
Denominazione Stazione Appaltante: AMB S.P.A.

pubblicate successivamente alla sottoscrizione del contratto e che riportino disposizioni necessarie ed indispensabili per conseguire la verifica di conformità del servizio e la perfetta funzionalità dei beni.

Per tutto quanto previsto nel bando di gara e suoi allegati, nel caso di eventuale difformità dalla normativa di settore, si fa riferimento alla stessa norma.

Oltre alle norme in materia, l'appaltatore dovrà attenersi alle eventuali Ordinanze del Presidente della Regione Siciliana vigenti oltre alle eventuali Ordinanza Sindacali adottate e che dovessero essere adottate.

16. TRATTAMENTO DATI PERSONALI

Ai sensi degli artt. 13 e 14 del Regolamento UE n. 2016/679 relativo alla protezione delle persone fisiche con riguardo al trattamento dei dati personali, nonché alla libera circolazione di tali dati (nel seguito anche “Regolamento UE” o “GDPR”), A.M.B. S.p.a. fornisce le seguenti informazioni sul trattamento dei dati personali alla stessa resi.

Finalità del trattamento

- I dati forniti vengono acquisiti da A.M.B. S.p.a. per verificare la sussistenza dei requisiti necessari per la partecipazione alla presente Procedura ed in particolare delle capacità amministrative e professionali dei concorrenti richieste per la partecipazione alla presente Procedura, per l'esecuzione dei conseguenti Contratti e, per quanto riguarda la normativa antimafia, in adempimento di precisi obblighi di legge.
- I dati forniti dal/dai concorrente/i aggiudicatario/i vengono acquisiti da A.M.B. S.p.a. ai fini della stipula del Contratto, per l'adempimento degli obblighi legali ad esso connessi, oltre che per la gestione ed esecuzione economica ed amministrativa del Contratto stesso.
- Tutti i dati acquisiti da A.M.B. S.p.a. potranno essere trattati anche per fini di studio e statistici inerenti la finalità di istituto, quali il miglioramento del servizio.

Natura del conferimento

Il concorrente è tenuto a fornire i dati ad A.M.B. S.p.a., in ragione ad obblighi legali derivanti dalla normativa in materia di appalti e contrattualistica pubblica. Il rifiuto di fornire i dati richiesti da A.M.B. S.p.a. potrebbe determinare, a seconda dei casi, l'impossibilità di ammettere il concorrente alla partecipazione alla Procedura o la sua esclusione da questa o la decadenza dall'aggiudicazione, nonché l'impossibilità di stipulare il Contratto.

Dati particolari e giudiziari

Di norma i dati forniti dai concorrenti e dallo/dagli aggiudicatario/i non rientrano tra i dati classificabili nelle “categorie particolari di dati personali” di cui all'art. 9 del Regolamento UE. I dati “giudiziari” di cui all'articolo 4, comma 1, lettera e) del Codice Privacy e i “dati personali relativi a condanne penali e reati” di cui all'art. 10 del



STAZIONE UNICA APPALTANTE “Codice AUSA 0000616945”
Indirizzo p.e.c.: ambspa@pec.ambspa.it
URL: <https://www.ambspa.it>
Denominazione Stazione Appaltante: AMB S.P.A.

Regolamento UE, sono trattati esclusivamente per valutare il possesso dei requisiti e delle qualità previsti dalla vigente normativa applicabile.

Modalità del trattamento dei dati

Il trattamento dei dati verrà effettuato da A.M.B. S.p.a. in modo da garantirne la sicurezza e la riservatezza e potrà essere attuato mediante strumenti manuali, informatici e telematici idonei a trattarli nel rispetto delle regole di sicurezza previste dal Codice Privacy e richieste dal Regolamento UE.

Ambito di comunicazione e di diffusione dei dati

I dati potranno:

- Essere trattati dal personale di A.M.B. S.p.a. che cura il procedimento di gara o da quello in forza ad altri uffici della società che svolgono attività ad esso attinente o attività per fini di studio o statistici;
- essere comunicati a collaboratori autonomi, professionisti, consulenti, che prestino attività di consulenza od assistenza ad A.M.B. S.p.a. in ordine al procedimento di gara o per studi di settore o fini statistici e che firmeranno un patto di riservatezza con A.M.B. S.p.a.
- essere comunicati ad eventuali soggetti esterni, i cui nominativi sono a disposizione degli interessati, facenti parte delle Commissioni di Gara e di collaudo che verranno di volta in volta costituite e che firmeranno un patto di riservatezza con A.M.B. S.p.a.;
- essere comunicati ad altri concorrenti che facciano richiesta di accesso ai documenti di gara nei limiti consentiti ai sensi dell'art. 53 del D.Lgs. n. 50/2016 e della legge 7 agosto 1990 n. 241;
- essere comunicati all'ANAC in osservanza a quanto previsto dalla Determinazione n. 1 del 10/01/2008 e comunque per le finalità e i compiti previsti dalla normativa vigente in materia di procedure ad evidenza pubblica per la scelta del contraente;
- formare oggetto delle pubblicazioni prescritte dalla normativa vigente in materia di procedure ad evidenza pubblica per la scelta del contraente;

I dati verranno trattati di norma in Italia e, comunque, entro il territorio dell'Unione Europea.

Il/I nominativo/i del/i concorrente/i aggiudicatario/i della presente Procedura sarà/saranno pubblicato/i tramite il sito internet www.ambspa.it.

Periodo di conservazione dei dati

Il periodo di conservazione dei dati è, a norma di legge, di 10 (dieci) anni dalla conclusione del contratto salvo particolari necessità, in merito ad alcuni interessati, inerenti la tutela dell'Azienda in sede di contenzioso. I dati personali contenuti nell'Albo Fornitori saranno conservati per un periodo massimo di 4 anni dall'iscrizione, dopo la quale verranno cancellati.



STAZIONE UNICA APPALTANTE “Codice AUSA 0000616945”
Indirizzo p.e.c.: ambspa@pec.ambspa.it
URL: <https://www.ambspa.it>
Denominazione Stazione Appaltante: AMB S.P.A.

Fanno eccezione i dati personali relativi a Fornitori di contratti in essere con l’Azienda. Inoltre, i dati potranno essere conservati, anche in forma aggregata, per fini di studio o statistici nel rispetto degli artt. 89 del Regolamento UE e 110 bis del Codice Privacy.

Diritti del concorrente interessato

Al concorrente, in qualità di interessato, vengono riconosciuti i diritti di cui agli artt. da 15 a 22 del Regolamento UE. In particolare, l’interessato ha il diritto di ottenere, in qualunque momento la conferma che sia o meno in corso un trattamento di dati personali che lo riguardano e l’accesso ai propri dati personali per conoscere: la finalità del trattamento, la categoria di dati trattati, i destinatari o le categorie di destinatari cui i dati sono o saranno comunicati, il periodo di conservazione degli stessi o i criteri utilizzati per determinare tale periodo. Può richiedere, inoltre, la rettifica e, ove possibile, la limitazione del trattamento e, infine, può opporsi, per motivi legittimi, al loro trattamento. In generale, non è applicabile la portabilità dei dati di cui all’art. 20 del Regolamento UE mentre, per quanto attiene la cancellazione dei dati personali, questa potrà essere richiesta dall’interessato solamente alla scadenza del termine sopra esposto di 10 anni. Se, in caso di esercizio del diritto di accesso e dei diritti connessi previsti dagli artt. da 15 a 22 del Regolamento UE, la risposta all’istanza non perviene nei tempi indicati o non è soddisfacente, l’interessato potrà far valere i propri diritti innanzi all’autorità giudiziaria o rivolgendosi al Garante per la protezione dei dati personali mediante apposito reclamo.

Consenso del concorrente/interessato

Acquisite le sopra riportate informazioni, con la presentazione dell’offerta e/o la sottoscrizione del Contratto, il concorrente/aggiudicatario prende atto ed acconsente espressamente al trattamento dei dati personali come sopra definito.

Il concorrente si impegna ad adempiere agli obblighi di informativa e di consenso, ove necessario, nei confronti delle persone fisiche interessate di cui sono forniti dati personali nell’ambito della procedura di affidamento, per quanto concerne il trattamento dei loro dati personali da parte di A.M.B. S.p.a. per le finalità sopra descritte.

17. ELENCO ALLEGATI

Sono parte integrante e sostanziale del presente Disciplinare i seguenti allegati:

Allegato Sub 1 – Fac-simile Domanda di partecipazione;

Allegato Sub 2 – Modello DGUE;

Allegato Sub 3 – Fac-simile di Dichiarazione di Offerta Economica;

Allegato Sub 4 – Fac-simile di Lista Offerta a Prezzi Unitari;

Allegato Sub 5 – Capitolato Tecnico;

Allegato Sub 6 – Elenco prezzi;

Allegato Sub 7 – Schema di Contratto;

Allegato Sub 8 – D.U.V.R.I.;



STAZIONE UNICA APPALTANTE “Codice AUSA 0000616945”
Indirizzo p.e.c.: ambspa@pec.ambspa.it
URL: <https://www.ambspa.it>
Denominazione Stazione Appaltante: AMB S.P.A.

- Allegato Sub 9** – Clausole di autotutela e patto di integrità;
- Allegato Sub 10** - fac- simile dichiarazione accettazione rifiuti;
- Allegato Sub 11** – Circolare del Ministero delle infrastrutture e dei trasporti 18 luglio 2016 (Linee guida compilazione DGUE).
- Allegato Sub 12** – Fac-simile Verbale di sopralluogo preliminare obbligatorio;
- Allegato Sub 13** – Estratto Rettifica Bando di Gara da pubblicare sulla G.U.R.S.

Informativa sul trattamento dei dati personali (art. 13 RGPD)

A.M.B. S.p.a., in qualità di titolare, tratterà i dati personali conferiti con il presente modulo, con modalità prevalentemente informatiche e telematiche, per le finalità previste dal Regolamento (UE) 2016/679 (RGPD), in particolare per l'esecuzione dei propri compiti di interesse pubblico, ivi incluse le finalità di archiviazione, di ricerca storica e di analisi per scopi statistici.

Il conferimento dei dati è obbligatorio e il loro mancato inserimento non consente di completare il procedimento avviato.

I dati saranno trattati per tutto il tempo del procedimento e, successivamente alla cessazione del procedimento, i dati saranno conservati in conformità alle norme sulla conservazione della documentazione amministrativa.

I dati saranno trattati esclusivamente dal personale e da collaboratori di A.M.B. S.p.a. o dei soggetti espressamente nominati come responsabili del trattamento. Al di fuori di queste ipotesi i dati non saranno comunicati a terzi né diffusi, se non nei casi specificamente previsti dal diritto nazionale o dell'Unione europea.

II R.U.P.

(Arch. Giuseppina Pia Di Martino)



STAZIONE UNICA APPALTANTE “Codice AUSA 0000616945”

Indirizzo p.e.c.: ambspa@pec.ambspa.it

URL: <https://www.ambspa.it>

Denominazione Stazione Appaltante: AMB S.P.A.

Allegato Sub 1 – Facsimile domanda di partecipazione

Oggetto: “Procedura aperta di cui all’art. 60 del D.Lgs. 18 aprile 2016, n. 50 e ss.mm.ii in modalità telematica (Piattaforma Telematica di A.M.B. S.p.a.), per l’affidamento del servizio di prelievo, collocazione di cassoni scarrabili/contenitori, trasporto, selezione/valorizzazione, recupero e trattamento finale di alcune tipologie di rifiuti solidi urbani presso impianti di recupero ubicati nel territorio della Regione Siciliana, per un periodo di mesi 12. CER 200139, 200132, 200201, 200138, 200307, 150103, 200140, 170904, 150110”. - **C.I.G. 9230239A2D. – C.U.P. G59I22000380004 - IMPORTO A BASE DI GARA € 209.257,71 oltre I.V.A.**

**Allegato Sub 1 - FACSIMILE DOMANDA DI PARTECIPAZIONE
RILASCIATA
ANCHE AI SENSI DEGLI ARTT. 46 E 47 DEL D.P.R. 445/2000**

(La presente dichiarazione deve essere prodotta unitamente a copia fotostatica non autenticata di un documento d’identità del sottoscrittore, ai sensi dell’art. 38 D.P.R. n. 445/2000. Non è ammessa la sostituzione dei certificati e delle dichiarazioni con fotocopie e duplicati non autenticati nelle forme previste dagli articoli 18 e 19 del D.P.R. n. 445/2000)

Il R.U.P.

(Arch. Giuseppina Pia Di Martino)



STAZIONE UNICA APPALTANTE “Codice AUSA 0000616945”
Indirizzo p.e.c.: ambspa@pec.ambspa.it
URL: https://www.ambspa.it
Denominazione Stazione Appaltante: AMB S.P.A.

Allegato Sub 1 – Facsimile domanda di partecipazione

Spett.le

A.M.B. S.p.A.

Via Massimo d’Azeglio, 50

90011 – Bagheria (PA)

Il sottoscritto _____, nato a _____ il _____, domiciliato per la carica presso la sede societaria ove appresso, nella sua qualità di _____ e legale rappresentante della _____, con sede in _____, Via _____, capitale sociale Euro _____ (_____), iscritta al Registro delle Imprese di ___ al n. ___, codice fiscale n. _____, partita IVA n. _____, codice Ditta INAIL n. _____, Posizioni Assicurative Territoriali – P.A.T. n. _____ e Matricola aziendale INPS n. _____ (in R.T.I. o Consorzio costituito/costituendo con le Imprese _____) di seguito denominata “**Impresa**”,

- Consapevole, ai sensi e per gli effetti dell’art. 76 D.P.R. 445/2000, della responsabilità e delle conseguenze civili e penali previste in caso di dichiarazioni mendaci e/o formazione od uso di atti falsi, nonché in caso di esibizione di atti contenenti dati non più corrispondenti a verità e consapevole altresì che qualora emerga la non veridicità del contenuto della presente dichiarazione la scrivente Impresa decadrà dai benefici per i quali la stessa è rilasciata;
- Ai fini della partecipazione alla “*Procedura aperta di cui all’art. 60 del D.Lgs. 18 aprile 2016, n. 50 e ss.mm.ii in modalità telematica (Piattaforma Telematica di A.M.B. S.p.a.), per l’affidamento del servizio di prelievo, collocazione di cassoni scarrabili/contenitori, trasporto, selezione/valorizzazione, recupero e trattamento finale di alcune tipologie di rifiuti solidi urbani presso impianti di recupero ubicati nel territorio della Regione Siciliana, per un periodo di mesi 12. CER 200139, 200132, 200201, 200138, 200307, 150103, 200140, 170904, 150110*”. - **C.I.G. 9230239A2D – C.U.P. G59I22000380004.**



STAZIONE UNICA APPALTANTE “Codice AUSA 0000616945”

Indirizzo p.e.c.: ambspa@pec.ambspa.it

URL: <https://www.ambspa.it>

Denominazione Stazione Appaltante: AMB S.P.A.

Allegato Sub I – Facsimile domanda di partecipazione

AI SENSI DEGLI ARTT. 46 E 47 DEL D.P.R. 445/2000

DICHIARA SOTTO LA PROPRIA RESPONSABILITÀ

DICHIARA

1. Che l'amministrazione è affidata ad un (*compilare solo il campo di pertinenza*):

- a) Amministratore Unico, nella persona di: nome _____ cognome _____, nato a _____, il _____, C.F. _____, residente in _____, nominato il _____ fino al _____, con i seguenti poteri associati alla carica: _____;
- b) Consiglio di Amministrazione composto da n. __ membri e, in particolare, da: (*indicare i dati di tutti i Consiglieri*) nome _____, cognome _____, nato a _____, il _____, C.F. _____, residente in _____, carica _____ (*Presidente del Consiglio di Amministrazione, Amministratore Delegato, Consigliere...*), nominato il _____ fino al _____, con i seguenti poteri associati alla carica _____;
- c) Consiglio di Gestione composto da n. __ membri e, in particolare, da: (*indicare i dati di tutti i Consiglieri*) nome _____, cognome _____, nato a _____, il _____, C.F. _____, residente in _____, carica _____ (*Presidente del Consiglio di Gestione, Consigliere Delegato, Consigliere...*), nominato il _____ fino al _____, con i seguenti poteri associati alla carica _____;

2. Che il controllo/la vigilanza è affidata a un (*compilare solo il campo di pertinenza*):

- a) Revisore contabile, nella persona del Dott. _____, nato a _____, il _____, C.F. _____, residente in _____, nominato il _____ fino al _____, con i seguenti poteri associati alla carica _____;
- b) Collegio Sindacale composto da n. __ membri e, in particolare, da: (*indicare i dati di tutti i Consiglieri*) nome _____, cognome _____, nato a _____, il _____, C.F. _____, residente in _____, carica _____ (*Presidente del Collegio Sindacale*), nominato il _____ fino al _____, con i seguenti poteri associati alla carica _____;



STAZIONE UNICA APPALTANTE “Codice AUSA 0000616945”

Indirizzo p.e.c.: ambspa@pec.ambspa.it

URL: <https://www.ambspa.it>

Denominazione Stazione Appaltante: AMB S.P.A.

Allegato Sub I – Facsimile domanda di partecipazione

- c) Consiglio di Sorveglianza composto da n. ___ membri e, in particolare, da: (*indicare i dati di tutti i Consiglieri*) nome _____, cognome _____, nato a _____, il _____, C.F. _____, residente in _____, carica _____ (*Presidente del Consiglio di Sorveglianza*), nominato il _____ fino al _____, con i seguenti poteri associati alla carica _____;
3. (se esistenti) che i Procuratori sono i seguenti (*indicare nominativi, dati anagrafici, residenza ed estremi della Procura Generale/Speciale*) _____;
4. (se esistenti) che i direttori tecnici sono i seguenti (*indicare nominativi, dati anagrafici, residenza durata dell'incarico*) _____;
5. (se esistenti) che gli Institori sono i seguenti (*indicare nominativi, dati anagrafici, residenza ed estremi dell'atto di nomina e la durata dell'incarico*) _____;
6. a) che nel libro soci della medesima _____ figurano i soci sottoelencati, titolari delle azioni/quote di capitale riportate a fianco di ciascuno di essi:
- | | |
|--------|-------|
| | ... % |
| | ... % |
| _____ | |
| totale | 100 % |
- b) che in base alle risultanze del libro soci, nonché a seguito di comunicazioni ricevute dai titolari delle stesse partecipazioni, risultano esistenti i seguenti diritti reali di godimento o di garanzia sulle azioni/quote aventi diritto di voto:
- a favore di,
- a favore di
- c) che nelle assemblee societarie svoltesi nell'ultimo esercizio sociale, antecedente alla data della presente dichiarazione, hanno esercitato il diritto di voto in base a procura irrevocabile o ne hanno avuto comunque diritto, le seguenti persone:
- per conto di
- per conto di



STAZIONE UNICA APPALTANTE “Codice AUSA 0000616945”

Indirizzo p.e.c.: ambspa@pec.ambspa.it

URL: <https://www.ambspa.it>

Denominazione Stazione Appaltante: AMB S.P.A.

Allegato Sub 1 – Facsimile domanda di partecipazione

7. che nell’anno precedente la pubblicazione del bando della presente gara (*barrare solo la casella corrispondente alla propria situazione*):

- NON è cessato dalla carica alcun soggetto che rivestiva una delle cariche di cui all’art. 80, comma 3, del D.Lgs. 50/2016;
 - Sono cessati i seguenti soggetti che rivestivano una delle cariche di cui all’art. 80, comma 3, del D.Lgs. 50/2016 (*indicare nominativi, dati anagrafici, residenza e carica ricoperta*)
-
-
-
-

8. a) di aver preso piena conoscenza e di accettare quanto previsto e prescritto nel Bando di Gara, nel Disciplinare di Gara, nel Capitolato Tecnico, nello Schema di Contratto e negli altri documenti ad essi allegati, prendendo atto di quanto ivi indicato e di accettarne il contenuto e, quindi, le norme che regolano la Procedura e l’esecuzione del contratto, nonché di obbligarsi, in caso di aggiudicazione, ad osservarli in ogni loro parte;
- b) di aver preso piena conoscenza, in particolare, di tutti i requisiti minimi indicati nel Bando di Gara, nel Disciplinare di Gara, nel Capitolato Tecnico nonché nello Schema di Contratto e negli altri documenti ad essi allegati e di obbligarsi ad osservarli in ogni loro parte sia ai fini della presentazione dell’offerta sia, in caso di aggiudicazione della gara, ai fini dell’esecuzione contratto, in quanto sono a tutti gli effetti requisiti e corrispondenti obbligazioni essenziali;
- c) di aver preso piena conoscenza e di accettare le risposte alle richieste di chiarimenti rese ai sensi dell’art. 79, comma 3, lettera a) del D.Lgs. n. 50/2016;
- d) di aver considerato e valutato tutte le condizioni, incidenti sulle prestazioni contratto afferente alla presente Procedura e di averne tenuto conto nella determinazione e formulazione della propria offerta;

STAZIONE UNICA APPALTANTE “Codice AUSA 0000616945”

Indirizzo p.e.c.: ambspa@pec.ambspa.it

URL: <https://www.ambspa.it>

Denominazione Stazione Appaltante: AMB S.P.A.

Allegato Sub I – Facsimile domanda di partecipazione

- e) di aver tenuto conto, nella preparazione della propria offerta, degli obblighi relativi alle disposizioni in materia di sicurezza, di condizioni di lavoro e di previdenza e di assistenza in vigore nel luogo dove devono essere eseguite le prestazioni;
9. che, con riferimento a quanto richiesto nel Disciplinare di Gara (**riferimento punto 8.1 A.4**) e dichiarato nel DGUE (Parte IV: “Criteri di selezione”, sezione “A: IDONEITÀ”) l’Impresa dichiara:
- a) di essere titolare, alla data di pubblicazione del Bando di Gara, dello/gli impianto/i per le operazioni preliminari di messa in riserva _____
(*indicare se R13 e/o altre eventualmente applicabili*) dei rifiuti codice CER oggetto della presente Procedura;
- (i) che la disponibilità residua di ricezione di rifiuti del/degli impianto/impianti espressa in tonnellate annuali è pari a:
- **codice CER 200307** _____ **Capacità residua annua (t/anno)** _____;
 - **codice CER 200138** _____ **Capacità residua annua (t/anno)** _____;
 - **codice CER 200201** _____ **Capacità residua annua (t/anno)** _____;
 - **codice CER 200132** _____ **Capacità residua annua (t/anno)** _____;
 - **codice CER 200139** _____ **Capacità residua annua (t/anno)** _____;
 - **codice CER 150103** _____ **Capacità residua annua (t/anno)** _____;
 - **codice CER 200140** _____ **Capacità residua annua (t/anno)** _____;
 - **codice CER 170904** _____ **Capacità residua annua (t/anno)** _____;
 - **codice CER 150110** _____ **Capacità residua annua (t/anno)** _____;
- (ii) di impegnarsi a destinare, ad uso specifico ed esclusivo per tutta la durata dell’appalto, quota parte della capacità residua di cui al precedente punto (i) secondo il seguente dettaglio:
- **codice CER 200307** ____ **Capacità da destinare ad uso specifico (t/anno)** _____;
 - **codice CER 200138** ____ **Capacità da destinare ad uso specifico (t/anno)** _____;
 - **codice CER 200201** ____ **Capacità da destinare ad uso specifico (t/anno)** _____;

Allegato Sub I – Facsimile domanda di partecipazione

- codice CER 200132 ____ Capacità da destinare ad uso specifico (t/anno) ____;
- codice CER 200139 ____ Capacità da destinare ad uso specifico (t/anno) ____;
- codice CER 150103 ____ Capacità da destinare ad uso specifico (t/anno) ____;
- codice CER 200140 ____ Capacità da destinare ad uso specifico (t/anno) ____;
- codice CER 170904 _____ Capacità residua annua (t/anno) _____;
- codice CER 150110 _____ Capacità residua annua (t/anno) _____;

(iii) che l’impianto/gli impianti è/sono dotato/i di proprio impianto di pesatura omologato;

(iv) che l’impianto/gli impianti possa/possano operare liberamente senza alcun elemento ostativo, ivi inclusa la necessità di eventuali ulteriori autorizzazioni, per lo svolgimento delle attività di trattamento oggetto della Procedura.

10. **Con riferimento al punto 8.1 A.5) del Disciplinare di Gara**, di avere in atto, regolarmente correnti, contratti con impianti debitamente autorizzati al trattamento finale di smaltimento/recupero idonei a ricevere tutti i flussi dei codici CER oggetto della presente Procedura e le relative quantità di rifiuti derivanti dalle operazioni di trattamento preliminare condotti presso il proprio impianto per i rifiuti raccolti:

(indicare per codice CER gli impianti autorizzati al trattamento finale di smaltimento/recupero)

Impianto _____

Impianto _____

Impianto _____

Per ogni impianto indicato dovrà essere presentata la dichiarazione di cui all’Allegato Sub 10 del Disciplinare di Gara unitamente all’atto autorizzativo.

11. *(in alternativa alla dichiarazione di cui al precedente punto 10)* **con riferimento al punto 8.1 A.6) del Disciplinare di Gara**, di impegnarsi a conferire i rifiuti presso impianti autorizzati al trattamento finale fornendo prima della consegna del servizio tutta la documentazione utile a comprova di quanto dichiarato, comprensiva della

STAZIONE UNICA APPALTANTE “Codice AUSA 0000616945”

Indirizzo p.e.c.: ambspa@pec.ambspa.it

URL: <https://www.ambspa.it>

Denominazione Stazione Appaltante: AMB S.P.A.

Allegato Sub 1 – Facsimile domanda di partecipazione

dichiarazione di cui all’Allegato Sub 10 del Disciplinare di Gara unitamente all’atto autorizzativo.

12. Di impegnarsi sin d’ora a trasmettere ad A.M.B. S.p.a. riepilogo integrale dei conferimenti corredato da idonea certificazione di avvenuto smaltimento/recupero rilasciata dal titolare dell’impianto che effettua le operazioni di trattamento finale;
13. **Con riferimento al punto 8.1 A.7) del Disciplinare di Gara**, di impegnarsi ad utilizzare mezzi autorizzati al trasporto dei rifiuti regolarmente iscritti all’Albo Nazionale Gestori Ambientali per il conferimento dei rifiuti presso impianti autorizzati al trattamento finale, per la Categoria 1 classe C.

Notare: nel caso in cui il concorrente fosse titolare/gestore dell’impianto autorizzato al trattamento finale di smaltimento/recupero di tutti i flussi dei codici CER oggetto della presente procedura, le dichiarazioni di cui ai punti 10 e 11 non devono essere rese, evidenziando tale circostanza nella presente domanda di partecipazione.

14. Che con riferimento alla presente procedura non ha in corso né ha praticato intese e/o pratiche restrittive della concorrenza e del mercato vietate ai sensi della normativa applicabile, ivi inclusi gli articoli 81 e ss. del Trattato CE e gli articoli 2 e ss. della Legge n. 287/1990, e che l’offerta sarà predisposta nel pieno rispetto di tale normativa;
15. Di essere consapevole che (i) l’eventuale realizzazione nella presente procedura di pratiche e/o intese restrittive della concorrenza e del mercato vietate ai sensi della normativa applicabile, ivi inclusi gli articoli 81 e ss. del Trattato CE e gli articoli 2 e ss. della Legge n. 287/1990, sarà valutata da A.M.B. S.p.A. anche nell’ambito delle successive procedure di gara indette dalla medesima A.M.B. S.p.A. ed aventi lo stesso oggetto della presente Procedura, al fine della motivata esclusione dalla partecipazione nelle stesse procedure, ai sensi della normativa vigente, (ii) A.M.B. S.p.a. si riserva, altresì, di segnalare alle Autorità competenti eventuali elementi che potrebbero attestare la realizzazione nella presente Procedura di pratiche e/o intese restrittive della concorrenza e del mercato anche al fine della verifica della sussistenza di eventuali fattispecie penalmente rilevanti, provvedendo a mettere a disposizione delle dette Autorità qualsiasi documento a tal fine utile in suo possesso;



STAZIONE UNICA APPALTANTE “Codice AUSA 0000616945”

Indirizzo p.e.c.: ambspa@pec.ambspa.it

URL: <https://www.ambspa.it>

Denominazione Stazione Appaltante: AMB S.P.A.

Allegato Sub I – Facsimile domanda di partecipazione

16. Che non ha presentato offerta in più di un Raggruppamento Temporaneo di Imprese o Consorzio, ovvero singolarmente e quale componente di un Raggruppamento di Imprese o Consorzio;

17. (*barrare la casella corrispondente alla propria situazione*):

- Che l’Impresa non è azienda o società sottoposta a sequestro o confisca ai sensi dell’articolo 12-*sexies* del decreto-legge 8 giugno 1992, n. 306, convertito, con modificazioni, dalla legge 7 agosto 1992, n. 356, o degli articoli 20 e 24 del decreto legislativo 6 settembre 2011, n. 159 affidata ad un custode o amministratore giudiziario o finanziario;

(*oppure, in alternativa*)

- Che l’Impresa è azienda o società sottoposta a sequestro o confisca ai sensi dell’articolo 12-*sexies* del decreto-legge 8 giugno 1992, n. 306, convertito, con modificazioni, dalla legge 7 agosto 1992, n. 356, o degli articoli 20 e 24 del decreto legislativo 6 settembre 2011, n. 159 ed affidata ad un custode o amministratore giudiziario o finanziario, in base al seguente provvedimento:

18. Di non trovarsi nelle condizioni di esclusione dalla gara di cui all'art. 1 bis Legge 383/2001 ss.mm.ii, in materia di emersione del lavoro sommerso;

19. (*Eventuale ove non venga prodotta la certificazione*) che, al fine di poter fruire del beneficio della riduzione del 50% (cinquanta per cento) della cauzione provvisoria di cui all’art. 93, comma 7 del D.Lgs. n. 50/2016, è in possesso della certificazione del sistema di qualità conforme alle norme europee della serie UNI EN ISO 9000 rilasciata da Organismo accreditato ai sensi delle norme europee della serie UNI CEI EN 45000 e della serie UNI CEI EN ISO/IEC 17000: _____ (*indicare Organismo che ha rilasciato la certificazione, la data di emissione e la data di validità del certificato*);

STAZIONE UNICA APPALTANTE “Codice AUSA 0000616945”

Indirizzo p.e.c.: ambspa@pec.ambspa.it

URL: <https://www.ambspa.it>

Denominazione Stazione Appaltante: AMB S.P.A.

Allegato Sub 1 – Facsimile domanda di partecipazione

20. *(eventuale ove non vengano prodotte le certificazioni/attestazioni)* che, al fine di poter fruire del beneficio delle ulteriori riduzioni percentuali della cauzione provvisoria di cui all’art. 93, comma 7 del D.Lgs. n. 50/2016, è in possesso delle seguenti iscrizioni/certificazioni di cui al medesimo art. 93, comma 7 del D.Lgs. n. 50/2016: _____ *(indicare l’Organismo che ha rilasciato la singola certificazione o che gestisce la singola registrazione/iscrizione, la data di emissione/iscrizione/registrazione e la data di validità del certificato e/o dell’iscrizione/registrazione)*;
21. Per gli operatori economici aventi sede, residenza o domicilio nei paesi inseriti nelle c.d. “black list” *(barrare la casella corrispondente alla propria situazione)*:
- [] di essere in possesso dell’autorizzazione in corso di validità rilasciata ai sensi del D.M. 14 dicembre 2010 del Ministero dell’economia e delle finanze ai sensi (art. 37 del D.L. 78/2010, conv. in L. 122/2010);
- oppure*
- [] di aver presentato domanda di autorizzazione ai sensi dell’art. 1, comma 3, del D.M. 14 dicembre 2010 e di allegare copia conforme dell’istanza di autorizzazione inviata al Ministero;
22. Che, con riferimento a quanto richiesto al punto **8.1 A.3) del Disciplinare di Gara** dichiara *(barrare la casella corrispondente alla propria situazione)*:
- [] che l’impresa è iscritta alla White List, ossia nell’apposito elenco di fornitori, prestatori di servizi ed esecutori di lavori non soggetti a tentativi di infiltrazione mafiosa istituito presso la Prefettura di _____;
- oppure*
- [] che l’impresa ha presentato in data ___/___/_____ la domanda di iscrizione nella White List, ossia nell’apposito elenco di fornitori, prestatori di servizi ed esecutori di lavori non soggetti a tentativi di infiltrazione mafiosa istituito presso la Prefettura di _____;
23. Che, con riferimento alle previsioni di cui all’art. 105, comma 3, lett. c-bis), del D.Lgs. n. 50/2016 *(barrare la casella corrispondente alla propria situazione)*:



STAZIONE UNICA APPALTANTE “Codice AUSA 0000616945”

Indirizzo p.e.c.: ambspa@pec.ambspa.it

URL: https://www.ambspa.it

Denominazione Stazione Appaltante: AMB S.P.A.

Allegato Sub I – Facsimile domanda di partecipazione

- [] ricorre a contratti continuativi di cooperazione, servizio e/o fornitura per l'esecuzione delle prestazioni oggetto del presente appalto;
- oppure*
- [] non ricorre a contratti continuativi di cooperazione, servizio e/o fornitura per l'esecuzione delle prestazioni oggetto del presente appalto;
24. Che la parte delle attività contrattuali eventualmente da svolgere presso l'Impresa sarà eseguita presso sedi o dipendenze in territorio UE e comunque in Stati che abbiano attuato la convenzione di Strasburgo del 28 gennaio 1981 in materia di protezione delle persone rispetto al trattamento di dati o che comunque assicurino adeguate misure di sicurezza dei dati stessi;
25. Che il personale impiegato per l'esecuzione delle attività contrattuali ha padronanza della lingua italiana;
26. Che la tipologia del CCNL applicato per l'inquadramento del proprio personale è _____;
27. Che per la ricezione di ogni eventuale comunicazione inerente la presente Procedura e/o di richieste di chiarimento e/o di integrazione della documentazione presentata, autorizza espressamente A.M.B. S.p.A. all'invio delle medesime, all'indirizzo PEC indicato per la registrazione al Portale telematico e che si elegge domicilio in _____ Via _____, tel. _____, e-mail _____;
28. *(eventuale da rilasciare in caso di R.T.I. o Consorzi)* che, a corredo dell'offerta congiunta sottoscritta da tutte le Imprese raggruppate/raggruppande (o dall'Impresa capogruppo in caso di R.T.I. già costituiti), la parte delle prestazioni contrattuali che ciascuna impresa raggruppata e/o raggruppanda assume nella ripartizione dell'oggetto contrattuale all'interno del R.T.I./Consorzio è, la seguente:
- | | | |
|-----------------|------------------|-----------|
| _____ (Impresa) | _____ (attività) | _____ (%) |
| _____ (Impresa) | _____ (attività) | _____ (%) |
| _____ (Impresa) | _____ (attività) | _____ (%) |
29. *(eventuale da rilasciare in caso in caso di R.T.I. costituendi ovvero di Consorzi*



STAZIONE UNICA APPALTANTE “Codice AUSA 0000616945”

Indirizzo p.e.c.: ambspa@pec.ambspa.it

URL: <https://www.ambspa.it>

Denominazione Stazione Appaltante: AMB S.P.A.

Allegato Sub 1 – Facsimile domanda di partecipazione

- costituendi*) che in caso di aggiudicazione si impegna a costituire R.T.I./Consorzio conformandosi alla disciplina di cui all’art. 48, comma 8 del D.Lgs. n. 50/2016, conferendo mandato collettivo speciale con rappresentanza all’impresa qualificata mandataria la quale stipulerà il contratto in nome e per conto delle mandanti/consorziate;
30. *(eventuale, in caso di soggetto non residente e senza stabile organizzazione in Italia)* che l’Impresa si uniformerà alla disciplina di cui agli artt. 17, comma 2, e 53, comma 3, del D.P.R. 633/72, e comunicherà ad A.M.B. S.p.a., in caso di aggiudicazione della presente Procedura, la nomina del rappresentante fiscale nelle forme di legge;
 31. Di essere consapevole che in riferimento al contratto che verrà sottoscritto con l’aggiudicatario della Procedura, trova applicazione la disciplina sulla tracciabilità dei flussi finanziari di cui alla Legge 13 agosto 2010 n. 136.
 32. Di impegnarsi fin da ora ad ottemperare alla disciplina sulla tracciabilità dei flussi finanziari di cui alla Legge n. 136/2010, nel caso di aggiudicazione della Procedura in oggetto in proprio favore;
 33. Di essere informato, ai sensi e per gli effetti del Regolamento UE n. 2016/679 e dell’art. 13 del D.Lgs. n. 196/2003, che i dati personali raccolti saranno trattati, anche con strumenti informatici, esclusivamente nell’ambito del procedimento per il quale la presente dichiarazione viene resa, che qui si intende integralmente trascritto;
 34. Di essere a conoscenza che A.M.B. S.p.A. si riserva il diritto di procedere d’ufficio a verifiche, anche a campione, in ordine alla veridicità delle dichiarazioni;
 35. Di essere consapevole che, fatto salvo il ricorso al c.d. “soccorso istruttorio” ai sensi e per gli effetti dell’articolo 83, comma 9 del D.Lgs. n. 50/2016, qualora fosse accertata la non veridicità del contenuto della presente dichiarazione e/o di quanto riportato e dichiarato nel DGUE, questa Impresa verrà esclusa dalla presente Procedura, o, se risultata aggiudicataria, decadrà dalla aggiudicazione medesima la quale verrà annullata e/o revocata e A.M.B. S.p.A. avrà la facoltà di escutere la cauzione provvisoria; inoltre, qualora la non veridicità del contenuto della presente dichiarazione fosse accertata dopo la stipula del Contratto questo potrà essere risolto di diritto da A.M.B. S.p.A. ai sensi dell’art. 1456 cod. civ e A.M.B. S.p.A. escuterà la cauzione



STAZIONE UNICA APPALTANTE “Codice AUSA 0000616945”

Indirizzo p.e.c.: ambspa@pec.ambspa.it

URL: <https://www.ambspa.it>

Denominazione Stazione Appaltante: AMB S.P.A.

Allegato Sub 1 – Facsimile domanda di partecipazione

definitiva e adotterà tutti i conseguenti provvedimenti contrattualmente e normativamente previsti;

36. Di essere consapevole che A.M.B. S.p.A. si riserva il diritto di: a) procedere all’aggiudicazione anche in presenza di una sola offerta valida, se ritenuta congrua e conveniente; b) non procedere all’aggiudicazione se nessuna offerta risulti conveniente od idonea in relazione all’oggetto contrattuale; c) sospendere, reindire o non aggiudicare la Procedura motivatamente; d) non stipulare motivatamente il contratto anche qualora sia in precedenza intervenuta l’aggiudicazione;

~~37. (eventuale ove si intenda ricorrere al subappalto)~~

~~Che la parte del servizio eventualmente da subappaltare è la seguente:~~

~~Dichiara altresì che la quota percentuale della parte da subappaltare è contenuta entro il limite massimo del ___% (inserire la percentuale) dell’importo contrattuale.~~

38. che, al fine di poter fruire del beneficio delle ulteriori riduzioni percentuali della cauzione provvisoria di cui all’art. 93, comma 7 del D.Lgs. n. 50/2016, è in possesso delle seguenti iscrizioni/certificazioni di cui al medesimo art. 93, comma 7 del D.Lgs. n. 50/2016: _____(indicare l’Organismo che ha rilasciato la singola.

39. Di essere consapevole e prendere atto:

- che si impegna a rispettare le clausole contenute nel Documento Clausole di Autotutela e Patto di Integrità (allegato Sub 9 al Disciplinare di Gara).

40. Di assumersi la responsabilità, per tutta la durata dell’affidamento, con manleva integrale per AMB S.p.a., alla corretta e completa gestione dei flussi, e relative quantità, sopra detti, sino alla loro destinazione presso impianti autorizzati di trattamento finale di recupero/smaltimento.

_____, lì _____

Firma



STAZIONE UNICA APPALTANTE “Codice AUSA 0000616945”
Indirizzo p.e.c.: ambspa@pec.ambspa.it
URL: <https://www.ambspa.it>
Denominazione Stazione Appaltante: AMB S.P.A.

Allegato Sub I – Facsimile domanda di partecipazione

Deve essere allegato documento di identità del sottoscrittore.

Informativa sul trattamento dei dati personali (art. 13 RGPD)

A.M.B. S.p.a., in qualità di titolare, tratterà i dati personali conferiti con il presente modulo, con modalità prevalentemente informatiche e telematiche, per le finalità previste dal Regolamento (UE) 2016/679 (RGPD), in particolare per l'esecuzione dei propri compiti di interesse pubblico, ivi incluse le finalità di archiviazione, di ricerca storica e di analisi per scopi statistici.

Il conferimento dei dati è obbligatorio e il loro mancato inserimento non consente di completare il procedimento avviato. I dati saranno trattati per tutto il tempo del procedimento e, successivamente alla cessazione del procedimento, i dati saranno conservati in conformità alle norme sulla conservazione della documentazione amministrativa.

I dati saranno trattati esclusivamente dal personale e da collaboratori di A.M.B. S.p.a. o dei soggetti espressamente nominati come responsabili del trattamento. Al di fuori di queste ipotesi i dati non saranno comunicati a terzi né diffusi, se non nei casi specificamente previsti dal diritto nazionale o dell'Unione europea.

Il R.U.P.

(Arch. Giuseppina Pia Di Martino)

ALLEGATO SUB 2

MODELLO DI FORMULARIO PER IL DOCUMENTO DI GARA UNICO EUROPEO (DGUE)

Parte I: Informazioni sulla procedura di appalto e sull'amministrazione aggiudicatrice o ente aggiudicatore

Bando di Gara - Procedura Aperta, in modalità telematica, per l'affidamento della del servizio di recupero di rifiuti ingombranti (codice CER 20 03 07) per un periodo di 24 (ventiquattro) mesi".

GU UE S numero [], data [], pag. [],

Numero dell'avviso nella GU S: []/[]-[]-[]-[]-[]

Se non è pubblicato un avviso di indizione di gara nella GU UE, l'amministrazione aggiudicatrice o l'ente aggiudicatore deve compilare le informazioni in modo da permettere l'individuazione univoca della procedura di appalto:

Se non sussiste obbligo di pubblicazione di un avviso nella Gazzetta ufficiale dell'Unione europea, fornire altre informazioni in modo da permettere l'individuazione univoca della procedura di appalto (ad esempio il rimando ad una pubblicazione a livello nazionale): [...]

INFORMAZIONI SULLA PROCEDURA DI APPALTO

Le informazioni richieste dalla parte I saranno acquisite automaticamente a condizione che per generare e compilare il DGUE sia utilizzato il servizio DGUE in formato elettronico. In caso contrario tali informazioni devono essere inserite dall'operatore economico.

Identità del committente ⁽¹⁾	Risposta:
Nome:	AMB S.p.A., Via Massimo d'Azeglio n. 50, 90011 Bagheria (PA)
Codice fiscale	06601560821
Di quale appalto si tratta?	Risposta:
Titolo o breve descrizione dell'appalto ⁽²⁾ :	Procedura Aperta, in modalità telematica (Piattaforma Telematica di A.M.B. S.p.a.), per l'affidamento della del servizio di prelievo, trasporto e recupero di rifiuti (codice CER 200139, 200132, 200201, 200138, 200307, 150103, 200140, 170904, 150110) per un periodo di 12 (dodici) mesi.
Numero di riferimento attribuito al fascicolo dall'amministrazione aggiudicatrice o ente aggiudicatore (ove esistente) ⁽³⁾ :	[]
CIG	[9230239A2D]
CUP	[G59I22000380004]

Tutte le altre informazioni in tutte le sezioni del DGUE devono essere inserite dall'operatore economico

⁽¹⁾ Le informazioni devono essere copiate dalla sezione I, punto I.1 del pertinente avviso o bando. In caso di appalto congiunto indicare le generalità di tutti i committenti.

⁽²⁾ Cfr. punti II.1.1. e II.1.3. dell'avviso o bando pertinente.

⁽³⁾ Cfr. punto II.1.1. dell'avviso o bando pertinente.

Parte II: Informazioni sull'operatore economico

A: INFORMAZIONI SULL'OPERATORE ECONOMICO

Dati identificativi	Risposta:
Nome:	[]
Partita IVA, se applicabile: Se non è applicabile un numero di partita IVA indicare un altro numero di identificazione nazionale, se richiesto e applicabile	[] []
Indirizzo postale:	[.....]
Persone di contatto ⁽⁴⁾ : Telefono: PEC o e-mail: (indirizzo Internet o sito web) (ove esistente):	[.....] [.....] [.....] [.....]
Informazioni generali:	Risposta:
L'operatore economico è una micro impresa, oppure un'impresa piccola o media ⁽⁵⁾ ?	[] Sì [] No
Solo se l'appalto è riservato ⁽⁶⁾: l'operatore economico è un laboratorio protetto, un "impresa sociale" ⁽⁷⁾ o provvede all'esecuzione del contratto nel contesto di programmi di lavoro protetti (articolo 112 del Codice)? In caso affermativo, qual è la percentuale corrispondente di lavoratori con disabilità o svantaggiati? Se richiesto, specificare a quale o quali categorie di lavoratori con disabilità o svantaggiati appartengono i dipendenti interessati:	[] Sì [] No [.....] [.....]
Se pertinente: l'operatore economico è iscritto in un elenco ufficiale di imprenditori, fornitori, o prestatori di servizi o possiede una certificazione rilasciata da organismi accreditati, ai sensi dell'articolo 90 del Codice? In caso affermativo: Rispondere compilando le altre parti di questa sezione, la sezione B e, ove pertinente, la sezione C della presente parte, la parte III, la parte V se applicabile, e in ogni caso compilare e firmare la parte VI. a) Indicare la denominazione dell'elenco o del certificato e, se pertinente, il pertinente numero di iscrizione o della certificazione b) Se il certificato di iscrizione o la certificazione è disponibile elettronicamente, indicare:	[] Sì [] No [] Non applicabile a) [.....] b) (indirizzo web, autorità o organismo di emanazione, riferimento preciso della documentazione): [.....][.....][.....][.....]

⁽⁴⁾ Ripetere le informazioni per ogni persona di contatto tante volte quanto necessario.

⁽⁵⁾ Cfr. raccomandazione della Commissione, del 6 maggio 2003, relativa alla definizione delle microimprese, piccole e medie imprese (GU L 124 del 20.5.2003, pag. 36). Queste informazioni sono richieste unicamente a fini statistici.

Microimprese: imprese che occupano meno di 10 persone e realizzano un fatturato annuo oppure un totale di bilancio annuo non superiori a 2 milioni di EUR.

Piccole imprese: imprese che occupano meno di 50 persone e realizzano un fatturato annuo o un totale di bilancio annuo non superiori a 10 milioni di EUR.

Medie imprese: imprese che non appartengono alla categoria delle microimprese né a quella delle piccole imprese, che occupano meno di 250 persone e il cui fatturato annuo non supera i 50 milioni di EUR e/o il cui totale di bilancio annuo non supera i 43 milioni di EUR.

⁽⁶⁾ Cfr. il punto III.1.5 del bando di gara.

⁽⁷⁾ Un' "impresa sociale" ha per scopo principale l'integrazione sociale e professionale delle persone disabili o svantaggiate.

<p>c) Indicare i riferimenti in base ai quali è stata ottenuta l'iscrizione o la certificazione e, se pertinente, la classificazione ricevuta nell'elenco ufficiale ⁽⁸⁾:</p> <p>d) L'iscrizione o la certificazione comprende tutti i criteri di selezione richiesti?</p> <p>In caso di risposta negativa alla lettera d):</p> <p>Inserire inoltre tutte le informazioni mancanti nella parte IV, sezione A, B, C, o D secondo il caso</p> <p>SOLO se richiesto dal pertinente avviso o bando o dai documenti di gara:</p> <p>e) L'operatore economico potrà fornire un certificato per quanto riguarda il pagamento dei contributi previdenziali e delle imposte, o fornire informazioni che permettano all'amministrazione aggiudicatrice o all'ente aggiudicatore di ottenere direttamente tale documento accedendo a una banca dati nazionale che sia disponibile gratuitamente in un qualunque Stato membro?</p> <p>Se la documentazione pertinente è disponibile elettronicamente, indicare:</p>	<p>c) [.....]</p> <p>d) <input type="checkbox"/> Sì <input type="checkbox"/> No</p> <p>e) <input type="checkbox"/> Sì <input type="checkbox"/> No</p> <p>(indirizzo web, autorità o organismo di emanazione, riferimento preciso della documentazione)</p> <p>[.....][.....][.....][.....]</p>
<p>Se pertinente: l'operatore economico, in caso di contratti di lavori pubblici di importo superiore a 150.000 euro, è in possesso di attestazione rilasciata da Società Organismi di Attestazione (SOA), ai sensi dell'articolo 84 del Codice (settori ordinari)?</p> <p>ovvero,</p> <p>è in possesso di attestazione rilasciata nell'ambito dei Sistemi di qualificazione di cui all'articolo 134 del Codice, previsti per i settori speciali</p> <p>In caso affermativo:</p> <p>a) Indicare gli estremi dell'attestazione (denominazione dell'Organismo di attestazione ovvero Sistema di qualificazione, numero e data dell'attestazione)</p> <p>b) Se l'attestazione di qualificazione è disponibile elettronicamente, indicare:</p> <p>c) Indicare, se pertinente, le categorie di qualificazione alla quale si riferisce l'attestazione:</p> <p>d) L'attestazione di qualificazione comprende tutti i criteri di selezione richiesti?</p>	<p><input type="checkbox"/> Sì <input type="checkbox"/> No</p> <p><input type="checkbox"/> Sì <input type="checkbox"/> No</p> <p>a) [.....]</p> <p>b) (indirizzo web, autorità o organismo di emanazione, riferimento preciso della documentazione):</p> <p>[.....][.....][.....][.....]</p> <p>c) [.....]</p> <p>d) <input type="checkbox"/> Sì <input type="checkbox"/> No</p>
<p>Si evidenzia che gli operatori economici, iscritti in elenchi di cui all'articolo 90 del Codice o in possesso di attestazione di qualificazione SOA (per lavori di importo superiore a 150.000 euro) di cui all'articolo 84 o in possesso di attestazione rilasciata da Sistemi di qualificazione di cui all'articolo 134 del Codice, non compilano le Sezioni B e C della Parte IV.</p>	
<p>Forma della partecipazione:</p>	<p>Risposta:</p>
<p>L'operatore economico partecipa alla procedura di appalto insieme ad altri ⁽⁹⁾?</p>	<p><input type="checkbox"/> Sì <input type="checkbox"/> No</p>
<p>In caso affermativo, accertarsi che gli altri operatori interessati forniscano un DGUE distinto.</p>	
<p>In caso affermativo:</p> <p>a) Specificare il ruolo dell'operatore economico nel raggruppamento, ovvero consorzio, GEIE, rete di impresa di cui all' art. 45, comma 2, lett. d), e), f) e g) e all'art. 46, comma 1, lett. a), b), c), d) ed e) del Codice (capofila, responsabile di compiti specifici, ecc.):</p> <p>b) Indicare gli altri operatori economici che compartecipano alla procedura di appalto:</p> <p>c) Se pertinente, indicare il nome del raggruppamento partecipante:</p> <p>d) Se pertinente, indicare la denominazione degli operatori economici facenti parte di un consorzio di cui all'art. 45, comma 2, lett. b) e c), o di una società di professionisti</p>	<p>a): [.....]</p> <p>b): [.....]</p> <p>c): [.....]</p> <p>d): [.....]</p>

⁽⁸⁾ I riferimenti e l'eventuale classificazione sono indicati nella certificazione.

⁽⁹⁾ Specificamente **nell'ambito di un raggruppamento, consorzio, joint-venture o altro**

di cui all'articolo 46, comma 1, lett. f) che eseguono le prestazioni oggetto del contratto.	
Lotti	Risposta:
Se pertinente, indicare il lotto o i lotti per i quali l'operatore economico intende presentare un'offerta:	[]

B: INFORMAZIONI SUI RAPPRESENTANTI DELL'OPERATORE ECONOMICO

Se pertinente, indicare nome e indirizzo delle persone abilitate ad agire come rappresentanti, ivi compresi procuratori e institori, dell'operatore economico ai fini della procedura di appalto in oggetto; se intervengono più legali rappresentanti ripetere tante volte quanto necessario.

Eventuali rappresentanti:	Risposta:
Nome completo; se richiesto, indicare altresì data e luogo di nascita:	[.....]; [.....]
Posizione/Titolo ad agire:	[.....]
Indirizzo postale:	[.....]
Telefono:	[.....]
E-mail:	[.....]
Se necessario, fornire precisazioni sulla rappresentanza (forma, portata, scopo, firma congiunta):	[.....]

C: INFORMAZIONI SULL'AFFIDAMENTO SULLE CAPACITÀ DI ALTRI SOGGETTI (Articolo 89 del Codice - Avalimento)

Affidamento:	Risposta:
L'operatore economico fa affidamento sulle capacità di altri soggetti per soddisfare i criteri di selezione della parte IV e rispettare i criteri e le regole (eventuali) della parte V?	[] Si [] No
In caso affermativo: Indicare la denominazione degli operatori economici di cui si intende avvalersi:	[.....]
Indicare i requisiti oggetto di avalimento:	[.....]

In caso affermativo, indicare la denominazione degli operatori economici di cui si intende avvalersi, i requisiti oggetto di avalimento e presentare per ciascuna impresa ausiliaria un DGUE distinto, debitamente compilato e firmato dai soggetti interessati, con le informazioni richieste dalle **sezioni A e B della presente parte, dalla parte III, dalla parte IV ove pertinente e dalla parte VI**.
Si noti che dovrebbero essere indicati anche i tecnici o gli organismi tecnici che non facciano parte integrante dell'operatore economico, in particolare quelli responsabili del controllo della qualità e, per gli appalti pubblici di lavori, quelli di cui l'operatore economico disporrà per l'esecuzione dell'opera.

D: INFORMAZIONI CONCERNENTI I SUBAPPALTATORI SULLE CUI CAPACITÀ L'OPERATORE ECONOMICO NON FA AFFIDAMENTO (ARTICOLO 105 DEL CODICE - SUBAPPALTO)

(Tale sezione è da compilare solo se le informazioni sono esplicitamente richieste dall'amministrazione aggiudicatrice o dall'ente aggiudicatore).

Subappaltatore:	Risposta:
L'operatore economico intende subappaltare parte del contratto a terzi?	[] Si [] No
In caso affermativo: Elencare le prestazioni o lavorazioni che si intende subappaltare e la relativa quota (espressa in percentuale) sull'importo contrattuale:	[.....] [.....]
Nel caso ricorrano le condizioni di cui all'articolo 105, comma 6, del Codice, indicare la denominazione dei subappaltatori proposti:	[.....]

Se l'amministrazione aggiudicatrice o l'ente aggiudicatore richiede esplicitamente queste informazioni in aggiunta alle informazioni della presente sezione, ognuno dei subappaltatori o categorie di subappaltatori) interessati dovrà compilare un proprio D.G.U.E. fornendo le informazioni richieste dalle sezioni A e B della presente parte, dalla parte III, dalla parte IV ove pertinente e dalla parte VI.

PARTE III: MOTIVI DI ESCLUSIONE (Articolo 80 del Codice)

A: MOTIVI LEGATI A CONDANNE PENALI

L'articolo 57, paragrafo 1, della direttiva 2014/24/UE stabilisce i seguenti motivi di esclusione (Articolo 80, comma 1, del Codice):

1. Partecipazione a un'organizzazione criminale⁽¹⁰⁾
2. Corruzione⁽¹¹⁾
3. Frode⁽¹²⁾;
4. Reati terroristici o reati connessi alle attività terroristiche⁽¹³⁾;
5. Riciclaggio di proventi di attività criminose o finanziamento al terrorismo⁽¹⁴⁾;
6. Lavoro minorile e altre forme di tratta di esseri umani⁽¹⁵⁾

CODICE

7. Ogni altro delitto da cui derivi, quale pena accessoria, l'incapacità di contrattare con la pubblica amministrazione (lettera g) articolo 80, comma 1, del Codice);

Motivi legati a condanne penali ai sensi delle disposizioni nazionali di attuazione dei motivi stabiliti dall'articolo 57, paragrafo 1, della direttiva (articolo 80, comma 1, del Codice):	Risposta:
<p>I soggetti di cui all'art. 80, comma 3, del Codice sono stati condannati con sentenza definitiva o decreto penale di condanna divenuto irrevocabile o sentenza di applicazione della pena richiesta ai sensi dell'articolo 444 del Codice di procedura penale per uno dei motivi indicati sopra con sentenza pronunciata non più di cinque anni fa o, indipendentemente dalla data della sentenza, in seguito alla quale sia ancora applicabile un periodo di esclusione stabilito direttamente nella sentenza ovvero desumibile ai sensi dell'art. 80 comma 10?</p>	<p><input type="checkbox"/> Sì <input type="checkbox"/> No</p> <p>Se la documentazione pertinente è disponibile elettronicamente, indicare: (indirizzo web, autorità o organismo di emanazione, riferimento preciso della documentazione):</p> <p>[.....][.....][.....][.....] (16)</p>
<p>In caso affermativo, indicare (17):</p> <p>a) la data della condanna, del decreto penale di condanna o della sentenza di applicazione della pena su richiesta, la relativa durata e il reato commesso tra quelli riportati all'articolo 80, comma 1, lettera da a) a g) del Codice e i motivi di condanna,</p> <p>b) dati identificativi delle persone condannate [];</p> <p>c) se stabilita direttamente nella sentenza di condanna la durata della pena accessoria, indicare:</p>	<p>a) Data:[], durata [], lettera comma 1, articolo 80 [], motivi:[]</p> <p>b) [.....]</p> <p>c) durata del periodo d'esclusione [.....], lettera comma 1, articolo 80 [],</p>
<p>In caso di sentenze di condanna, l'operatore economico ha adottato misure sufficienti a dimostrare la sua affidabilità nonostante l'esistenza di un pertinente motivo di esclusione¹⁸ (autodisciplina o "Self-Cleaning", cfr. articolo 80, comma 7)?</p>	<p><input type="checkbox"/> Sì <input type="checkbox"/> No</p>

⁽¹⁰⁾ Quale definita all'articolo 2 della decisione quadro 2008/841/GAI del Consiglio, del 24 ottobre 2008, relativa alla lotta contro la criminalità organizzata (GU L 300 dell'11.11.2008, pag. 42).

⁽¹¹⁾ Quale definita all'articolo 3 della convenzione relativa alla lotta contro la corruzione nella quale sono coinvolti funzionari delle Comunità europee o degli Stati membri dell'Unione europea (GU C 195 del 25.6.1997, pag. 1) e all'articolo 2, paragrafo 1, della decisione quadro 2003/568/GAI del Consiglio, del 22 luglio 2003, relativa alla lotta contro la corruzione nel settore privato (GU L 192 del 31.7.2003, pag. 54). Questo motivo di esclusione comprende la corruzione così come definita nel diritto nazionale dell'amministrazione aggiudicatrice (o ente aggiudicatore) o dell'operatore economico.

⁽¹²⁾ Ai sensi dell'articolo 1 della convenzione relativa alla tutela degli interessi finanziari delle Comunità europee (GU C 316 del 27.11.1995, pag. 48).

⁽¹³⁾ Quali definiti agli articoli 1 e 3 della decisione quadro del Consiglio, del 13 giugno 2002, sulla lotta contro il terrorismo (GU L 164 del 22.6.2002, pag. 3). Questo motivo di esclusione comprende anche l'istigazione, il concorso, il tentativo di commettere uno di tali reati, come indicato all'articolo 4 di detta decisione quadro.

⁽¹⁴⁾ Quali definiti all'articolo 1 della direttiva 2005/60/CE del Parlamento europeo e del Consiglio, del 26 ottobre 2005, relativa alla prevenzione dell'uso del sistema finanziario a scopo di riciclaggio dei proventi di attività criminose e di finanziamento del terrorismo (GU L 309 del 25.11.2005, pag. 15).

⁽¹⁵⁾ Quali definiti all'articolo 2 della direttiva 2011/36/UE del Parlamento europeo e del Consiglio, del 5 aprile 2011, concernente la prevenzione e la repressione della tratta di esseri umani e la protezione delle vittime, e che sostituisce la decisione quadro del Consiglio 2002/629/GAI (GU L 101 del 15.4.2011, pag. 1).

⁽¹⁶⁾ Ripetere tante volte quanto necessario.

⁽¹⁷⁾ Ripetere tante volte quanto necessario.

⁽¹⁸⁾ In conformità alle disposizioni nazionali di attuazione dell'articolo 57, paragrafo 6, della direttiva 2014/24/UE.

<p>In caso affermativo, indicare:</p> <p>1) la sentenza di condanna definitiva ha riconosciuto l'attenuante della collaborazione come definita dalle singole fattispecie di reato?</p> <p>2) Se la sentenza definitiva di condanna prevede una pena detentiva non superiore a 18 mesi?</p> <p>3) in caso di risposta affermativa per le ipotesi 1) e/o 2), i soggetti di cui all'art. 80, comma 3, del Codice:</p> <ul style="list-style-type: none"> - hanno risarcito interamente il danno? - si sono impegnati formalmente a risarcire il danno? <p>4) per le ipotesi 1) e 2) l'operatore economico ha adottato misure di carattere tecnico o organizzativo e relativi al personale idonei a prevenire ulteriori illeciti o reati ?</p> <p>5) se le sentenze di condanne sono state emesse nei confronti dei soggetti cessati di cui all'art. 80 comma 3, indicare le misure che dimostrano la completa ed effettiva dissociazione dalla condotta penalmente sanzionata:</p>	<p><input type="checkbox"/> Sì <input type="checkbox"/> No</p> <p><input type="checkbox"/> Sì <input type="checkbox"/> No</p> <p><input type="checkbox"/> Sì <input type="checkbox"/> No</p> <p><input type="checkbox"/> Sì <input type="checkbox"/> No</p> <p><input type="checkbox"/> Sì <input type="checkbox"/> No</p> <p>In caso affermativo elencare la documentazione pertinente [] e, se disponibile elettronicamente, indicare: (indirizzo web, autorità o organismo di emanazione, riferimento preciso della documentazione):</p> <p>[.....][.....][.....][.....]</p> <p>[.....]</p>
--	---

B: MOTIVI LEGATI AL PAGAMENTO DI IMPOSTE O CONTRIBUTI PREVIDENZIALI

<p>Pagamento di imposte, tasse o contributi previdenziali (Articolo 80, comma 4, del Codice):</p>	<p>Risposta:</p>	
<p>L'operatore economico ha soddisfatto tutti gli obblighi relativi al pagamento di imposte, tasse o contributi previdenziali, sia nel paese dove è stabilito sia nello Stato membro dell'amministrazione aggiudicatrice o dell'ente aggiudicatore, se diverso dal paese di stabilimento?</p>	<p><input type="checkbox"/> Sì <input type="checkbox"/> No</p>	
<p>In caso negativo, indicare:</p>	<p>Imposte/tasse</p>	<p>Contributi previdenziali</p>
<p>a) Paese o Stato membro interessato</p> <p>b) Di quale importo si tratta</p> <p>c) Come è stata stabilita tale inottemperanza:</p> <p>1) Mediante una decisione giudiziaria o amministrativa:</p> <ul style="list-style-type: none"> - Tale decisione è definitiva e vincolante? - Indicare la data della sentenza di condanna o della decisione. - Nel caso di una sentenza di condanna, se stabilita direttamente nella sentenza di condanna, la durata del periodo d'esclusione: <p>2) In altro modo? Specificare:</p> <p>d) L'operatore economico ha ottemperato od ottempererà ai suoi obblighi, pagando o impegnandosi in modo vincolante a pagare le imposte, le tasse o i contributi previdenziali dovuti, compresi eventuali interessi o multe, avendo effettuato il pagamento o formalizzato l'impegno prima della scadenza del termine per la presentazione della domanda (articolo 80 comma 4, ultimo periodo, del Codice)?</p>	<p>a) [.....]</p> <p>b) [.....]</p> <p>c1) <input type="checkbox"/> Sì <input type="checkbox"/> No</p> <ul style="list-style-type: none"> - <input type="checkbox"/> Sì <input type="checkbox"/> No - [.....] - [.....] <p>c2) [.....]</p> <p>d) <input type="checkbox"/> Sì <input type="checkbox"/> No</p> <p>In caso affermativo, fornire informazioni dettagliate: [.....]</p>	<p>a) [.....]</p> <p>b) [.....]</p> <p>c1) <input type="checkbox"/> Sì <input type="checkbox"/> No</p> <ul style="list-style-type: none"> - <input type="checkbox"/> Sì <input type="checkbox"/> No - [.....] - [.....] <p>c2) [.....]</p> <p>d) <input type="checkbox"/> Sì <input type="checkbox"/> No</p> <p>In caso affermativo, fornire informazioni dettagliate: [.....]</p>

Se la documentazione pertinente relativa al pagamento di imposte o contributi previdenziali è disponibile elettronicamente, indicare:	(indirizzo web, autorità o organismo di emanazione, riferimento preciso della documentazione) ⁽¹⁹⁾ : [.....][.....][.....]
---	--

C: MOTIVI LEGATI A INSOLVENZA, CONFLITTO DI INTERESSI O ILLECITI PROFESSIONALI ⁽²⁰⁾

Si noti che ai fini del presente appalto alcuni dei motivi di esclusione elencati di seguito potrebbero essere stati oggetto di una definizione più precisa nel diritto nazionale, nell'avviso o bando pertinente o nei documenti di gara. Il diritto nazionale può ad esempio prevedere che nel concetto di "grave illecito professionale" rientrino forme diverse di condotta.

Informazioni su eventuali situazioni di insolvenza, conflitto di interessi o illeciti professionali	Risposta:
<p>L'operatore economico ha violato, per quanto di sua conoscenza, obblighi applicabili in materia di salute e sicurezza sul lavoro, di diritto ambientale, sociale e del lavoro, ⁽²¹⁾ di cui all'articolo 80, comma 5, lett. a), del Codice ?</p> <p>In caso affermativo, l'operatore economico ha adottato misure sufficienti a dimostrare la sua affidabilità nonostante l'esistenza di un pertinente motivo di esclusione (autodisciplina o "Self-Cleaning, cfr. articolo 80, comma 7)?</p> <p>In caso affermativo, indicare:</p> <p>1) L'operatore economico</p> <ul style="list-style-type: none"> - ha risarcito interamente il danno? - si è impegnato formalmente a risarcire il danno? <p>2) l'operatore economico ha adottato misure di carattere tecnico o organizzativo e relativi al personale idonei a prevenire ulteriori illeciti o reati ?</p>	<p><input type="checkbox"/> Sì <input type="checkbox"/> No</p> <p><input type="checkbox"/> Sì <input type="checkbox"/> No</p> <p><input type="checkbox"/> Sì <input type="checkbox"/> No</p> <p><input type="checkbox"/> Sì <input type="checkbox"/> No</p> <p><input type="checkbox"/> Sì <input type="checkbox"/> No</p> <p>In caso affermativo elencare la documentazione pertinente [] e, se disponibile elettronicamente, indicare: (indirizzo web, autorità o organismo di emanazione, riferimento preciso della documentazione): [.....][.....][.....]</p>
<p>L'operatore economico si trova in una delle seguenti situazioni oppure è sottoposto a un procedimento per l'accertamento di una delle seguenti situazioni di cui all'articolo 80, comma 5, lett. b), del Codice:</p> <p>a) fallimento</p> <p>In caso affermativo:</p> <ul style="list-style-type: none"> - il curatore del fallimento è stato autorizzato all'esercizio provvisorio ed è stato autorizzato dal giudice delegato a partecipare a procedure di affidamento di contratti pubblici (articolo 110, comma 3, lette. a) del Codice) ? - la partecipazione alla procedura di affidamento è stata subordinata ai sensi dell'art. 110, comma 5, all'avvalimento di altro operatore economico? <p>b) liquidazione coatta</p> <p>c) concordato preventivo</p> <p>d) è ammesso a concordato con continuità aziendale</p> <p>In caso di risposta affermativa alla lettera d):</p>	<p><input type="checkbox"/> Sì <input type="checkbox"/> No</p> <p><input type="checkbox"/> Sì <input type="checkbox"/> No</p> <p>In caso affermativo indicare gli estremi dei provvedimenti [.....] [.....]</p> <p><input type="checkbox"/> Sì <input type="checkbox"/> No In caso affermativo indicare l'Impresa ausiliaria [.....]</p> <p><input type="checkbox"/> Sì <input type="checkbox"/> No</p> <p><input type="checkbox"/> Sì <input type="checkbox"/> No</p> <p><input type="checkbox"/> Sì <input type="checkbox"/> No</p>

⁽¹⁹⁾ Ripetere tante volte quanto necessario.

⁽²⁰⁾ Cfr. articolo 57, paragrafo 4, della direttiva 2014/24/UE.

⁽²¹⁾ Così come stabiliti ai fini del presente appalto dalla normativa nazionale, dall'avviso o bando pertinente o dai documenti di gara ovvero dall'articolo 18, paragrafo 2, della direttiva 2014/24/UE.

<p>– è stato autorizzato dal giudice delegato ai sensi dell' articolo 110, comma 3, lett. a) del Codice?</p> <p>– la partecipazione alla procedura di affidamento è stata subordinata ai sensi dell'art. 110, comma 5, all'avvalimento di altro operatore economico?</p>	<p><input type="checkbox"/> Sì <input type="checkbox"/> No</p> <p><input type="checkbox"/> Sì <input type="checkbox"/> No</p> <p>In caso affermativo indicare l'Impresa ausiliaria [.....]</p>
<p>L'operatore economico si è reso colpevole di gravi illeciti professionali⁽²²⁾ di cui all'art. 80 comma 5 lett. c) del Codice?</p> <p>In caso affermativo, fornire informazioni dettagliate, specificando la tipologia di illecito:</p>	<p><input type="checkbox"/> Sì <input type="checkbox"/> No</p> <p>[.....]</p>
<p>In caso affermativo, l'operatore economico ha adottato misure di autodisciplina?</p> <p>In caso affermativo, indicare:</p> <p>1) L'operatore economico:</p> <ul style="list-style-type: none"> - ha risarcito interamente il danno? - si è impegnato formalmente a risarcire il danno? <p>2) l'operatore economico ha adottato misure di carattere tecnico o organizzativo e relativi al personale idonei a prevenire ulteriori illeciti o reati ?</p>	<p><input type="checkbox"/> Sì <input type="checkbox"/> No</p> <p><input type="checkbox"/> Sì <input type="checkbox"/> No</p> <p><input type="checkbox"/> Sì <input type="checkbox"/> No</p> <p>In caso affermativo elencare la documentazione pertinente [] e, se disponibile elettronicamente, indicare: (indirizzo web, autorità o organismo di emanazione, riferimento preciso della documentazione): [.....][.....][.....][.....]</p>
<p>L'operatore economico è a conoscenza di qualsiasi conflitto di interessi⁽²³⁾ legato alla sua partecipazione alla procedura di appalto (articolo 80, comma 5, lett. d) del Codice)?</p> <p>In caso affermativo, fornire informazioni dettagliate sulle modalità con cui è stato risolto il conflitto di interessi:</p>	<p><input type="checkbox"/> Sì <input type="checkbox"/> No</p> <p>[.....]</p>
<p>L'operatore economico o un'impresa a lui collegata ha fornito consulenza all'amministrazione aggiudicatrice o all'ente aggiudicatore o ha altrimenti partecipato alla preparazione della procedura d'aggiudicazione (articolo 80, comma 5, lett. e) del Codice?</p> <p>In caso affermativo, fornire informazioni dettagliate sulle misure adottate per prevenire le possibili distorsioni della concorrenza:</p>	<p><input type="checkbox"/> Sì <input type="checkbox"/> No</p> <p>[.....]</p>
<p>L'operatore economico può confermare di:</p> <p>a) non essersi reso gravemente colpevole di false dichiarazioni nel fornire le informazioni richieste per verificare l'assenza di motivi di esclusione o il rispetto dei criteri di selezione,</p> <p>b) non avere occultato tali informazioni?</p>	<p><input type="checkbox"/> Sì <input type="checkbox"/> No</p> <p><input type="checkbox"/> Sì <input type="checkbox"/> No</p>

⁽²²⁾ Cfr., ove applicabile, il diritto nazionale, l'avviso o bando pertinente o i documenti di gara.

⁽²³⁾ Come indicato nel diritto nazionale, nell'avviso o bando pertinente o nei documenti di gara.

D: ALTRI MOTIVI DI ESCLUSIONE EVENTUALMENTE PREVISTI DALLA LEGISLAZIONE NAZIONALE DELLO STATO MEMBRO DELL'AMMINISTRAZIONE AGGIUDICATRICE O DELL'ENTE AGGIUDICATORE

Motivi di esclusione previsti esclusivamente dalla legislazione nazionale (articolo 80, comma 2 e comma 5, lett. c)bis), c)ter), c)quater) f), f)ter),g), h), i), l), m) del Codice e art. 53 comma 16-ter del D. Lgs. 165/2001	Risposta:
Sussistono a carico dell'operatore economico e dei soggetti di cui all'art. 80, comma 3, del Codice le cause di decadenza, di sospensione o di divieto previste dall'articolo 67 del decreto legislativo 6 settembre 2011, n. 159 o di un tentativo di infiltrazione mafiosa di cui all'articolo 84, comma 4, del medesimo decreto, fermo restando quanto previsto dagli articoli 88, comma 4-bis, e 92, commi 2 e 3, del decreto legislativo 6 settembre 2011, n. 159, con riferimento rispettivamente alle comunicazioni antimafia e alle informazioni antimafia (Articolo 80, comma 2, del Codice)?	<input type="checkbox"/> Sì <input type="checkbox"/> No Se la documentazione pertinente è disponibile elettronicamente, indicare: (indirizzo web, autorità o organismo di emanazione, riferimento preciso della documentazione): [.....][.....][.....][.....] (24)
L'operatore economico si trova in una delle seguenti situazioni? 1. è stato soggetto alla sanzione interdittiva di cui all'articolo 9, comma 2, lettera c) del decreto legislativo 8 giugno 2001, n. 231 o ad altra sanzione che comporta il divieto di contrarre con la pubblica amministrazione, compresi i provvedimenti interdittivi di cui all'articolo 14 del decreto legislativo 9 aprile 2008, n. 81 (Articolo 80, comma 5, lettera f); 2. è iscritto nel casellario informatico tenuto dall'Osservatorio dell'ANAC per aver presentato false dichiarazioni o falsa documentazione nelle procedure di gara e negli affidamenti di subappalti. (Articolo 80, comma 5, lettera f ter); 3. è iscritto nel casellario informatico tenuto dall'Osservatorio dell'ANAC per aver presentato false dichiarazioni o falsa documentazione ai fini del rilascio dell'attestazione di qualificazione, per il periodo durante il quale perdura l'iscrizione (Articolo 80, comma 5, lettera g); 4. ha violato il divieto di intestazione fiduciaria di cui all'articolo 17 della legge 19 marzo 1990, n. 55 (Articolo 80, comma 5, lettera h)? In caso affermativo: - indicare la data dell'accertamento definitivo e l'autorità o organismo di emanazione: - la violazione è stata rimossa?	<input type="checkbox"/> Sì <input type="checkbox"/> No Se la documentazione pertinente è disponibile elettronicamente, indicare: indirizzo web, autorità o organismo di emanazione, riferimento preciso della documentazione): [.....][.....][.....] <input type="checkbox"/> Sì <input type="checkbox"/> No Se la documentazione pertinente è disponibile elettronicamente, indicare: indirizzo web, autorità o organismo di emanazione, riferimento preciso della documentazione): [.....][.....][.....] <input type="checkbox"/> Sì <input type="checkbox"/> No Se la documentazione pertinente è disponibile elettronicamente, indicare: indirizzo web, autorità o organismo di emanazione, riferimento preciso della documentazione): [.....][.....][.....]

(24) Ripetere tante volte quanto necessario.

<p>5. è in regola con le norme che disciplinano il diritto al lavoro dei disabili di cui alla legge 12 marzo 1999, n. 68 (Articolo 80, comma 5, lettera i);</p> <p>6. è stato vittima dei reati previsti e puniti dagli articoli 317 e 629 del codice penale aggravati ai sensi dell'articolo 7 del decreto-legge 13 maggio 1991, n. 152, convertito, con modificazioni, dalla legge 12 luglio 1991, n. 203?</p> <p>In caso affermativo:</p> <ul style="list-style-type: none"> - ha denunciato i fatti all'autorità giudiziaria? - ricorrono i casi previsti all'articolo 4, primo comma, della Legge 24 novembre 1981, n. 689 (articolo 80, comma 5, lettera l) ? <p>7. si trova rispetto ad un altro partecipante alla medesima procedura di affidamento, in una situazione di controllo di cui all'articolo 2359 del codice civile o in una qualsiasi relazione, anche di fatto, se la situazione di controllo o la relazione comporti che le offerte sono imputabili ad un unico centro decisionale (articolo 80, comma 5, lettera m)?</p> <p>8. ha tentato di influenzare indebitamente il processo decisionale della stazione appaltante o di ottenere informazioni riservate a fini di proprio vantaggio oppure ha fornito, anche per negligenza, informazioni false o fuorvianti suscettibili di influenzare le decisioni sull'esclusione, la selezione o l'aggiudicazione, oppure abbia omesso le informazioni dovute ai fini del corretto svolgimento della procedura di selezione (articolo 80, comma 5, lettera cbis)?</p> <p>9. Ha dimostrato significative o persistenti carenze nell'esecuzione di un precedente contratto di appalto o di concessione che ne hanno causato la risoluzione per inadempimento ovvero la condanna al risarcimento del danno o altre sanzioni comparabili (articolo 80, comma 5, lettera cter)?;</p>	<p><input type="checkbox"/> Sì <input type="checkbox"/> No <input type="checkbox"/> Non è tenuto alla disciplina legge 68/1999 Se la documentazione pertinente è disponibile elettronicamente, indicare: indirizzo web, autorità o organismo di emanazione, riferimento preciso della documentazione): [.....][.....][.....]</p> <p>Nel caso in cui l'operatore non è tenuto alla disciplina legge 68/1999 indicare le motivazioni: (numero dipendenti e/o altro) [.....][.....][.....]</p> <p><input type="checkbox"/> Sì <input type="checkbox"/> No</p> <p><input type="checkbox"/> Sì <input type="checkbox"/> No</p> <p><input type="checkbox"/> Sì <input type="checkbox"/> No</p> <p>Se la documentazione pertinente è disponibile elettronicamente, indicare: indirizzo web, autorità o organismo di emanazione, riferimento preciso della documentazione): [.....][.....][.....]</p> <p><input type="checkbox"/> Sì <input type="checkbox"/> No</p> <p><input type="checkbox"/> Sì <input type="checkbox"/> No</p> <p><input type="checkbox"/> Sì <input type="checkbox"/> No</p>
<p>10. L'operatore economico si trova nella condizione prevista dall'art. 53 comma 16-ter del D.Lgs. 165/2001 (pantouflage o revolving door) in quanto ha concluso contratti di lavoro subordinato o autonomo e, comunque, ha attribuito incarichi ad ex dipendenti della stazione appaltante che hanno cessato il loro rapporto di lavoro da meno di tre anni e che negli ultimi tre anni di servizio hanno esercitato poteri autoritativi o negoziali per conto della stessa stazione appaltante nei confronti del medesimo operatore economico ?</p>	<p><input type="checkbox"/> Sì <input type="checkbox"/> No</p>

Parte IV: Criteri di selezione

In merito ai criteri di selezione (sezione α o sezioni da A a D della presente parte) l'operatore economico dichiara che:

α : INDICAZIONE GLOBALE PER TUTTI I CRITERI DI SELEZIONE

L'operatore economico deve compilare questo campo solo se l'amministrazione aggiudicatrice o l'ente aggiudicatore ha indicato nell'avviso o bando pertinente o nei documenti di gara ivi citati che l'operatore economico può limitarsi a compilare la sezione α della parte IV senza compilare nessun'altra sezione della parte IV:

Rispetto di tutti i criteri di selezione richiesti	Risposta
Soddisfa i criteri di selezione richiesti:	<input type="checkbox"/> Sì <input type="checkbox"/> No

A: IDONEITÀ (Articolo 83, comma 1, lettera a), del Codice)

Tale Sezione è da compilare solo se le informazioni sono state richieste espressamente dall'amministrazione aggiudicatrice o dall'ente aggiudicatore nell'avviso o bando pertinente o nei documenti di gara.

Idoneità	Risposta
<p>1) Iscrizione in un registro professionale o commerciale tenuto nello Stato membro di stabilimento ⁽²⁵⁾</p> <p>Se la documentazione pertinente è disponibile elettronicamente, indicare:</p>	<p>[.....]</p> <p>(indirizzo web, autorità o organismo di emanazione, riferimento preciso della documentazione):</p> <p>[.....][.....][.....]</p>
<p>2) Per gli appalti di servizi:</p> <p>È richiesta una particolare autorizzazione o appartenenza a una particolare organizzazione (elenchi, albi, ecc.) per poter prestare il servizio di cui trattasi nel paese di stabilimento dell'operatore economico?</p> <p>Se la documentazione pertinente è disponibile elettronicamente, indicare:</p>	<p><input type="checkbox"/> Sì <input type="checkbox"/> No</p> <p>In caso affermativo, specificare quale documentazione e se l'operatore economico ne dispone: [...] <input type="checkbox"/> Sì <input type="checkbox"/> No</p> <p>(indirizzo web, autorità o organismo di emanazione, riferimento preciso della documentazione):</p> <p>[.....][.....][.....]</p>

⁽²⁵⁾ Conformemente all'elenco dell'allegato XI della direttiva 2014/24/UE; gli operatori economici di taluni Stati membri potrebbero dover soddisfare altri requisiti previsti nello stesso allegato.

B: CAPACITÀ ECONOMICA E FINANZIARIA (Articolo 83, comma 1, lettera b), del Codice)

Tale Sezione è da compilare solo se le informazioni sono state richieste espressamente dall'amministrazione aggiudicatrice o dall'ente aggiudicatore nell'avviso o bando pertinente o nei documenti di gara.

Capacità economica e finanziaria	Risposta:
<p>1a) Il fatturato annuo ("generale") dell'operatore economico per il numero di esercizi richiesto nell'avviso o bando pertinente o nei documenti di gara è il seguente:</p> <p>e/o,</p> <p>1b) Il fatturato annuo medio dell'operatore economico per il numero di esercizi richiesto nell'avviso o bando pertinente o nei documenti di gara è il seguente ⁽²⁶⁾:</p> <p>Se la documentazione pertinente è disponibile elettronicamente, indicare:</p>	<p>esercizio: [.....] fatturato: [.....] [...] valuta esercizio: [.....] fatturato: [.....] [...] valuta esercizio: [.....] fatturato: [.....] [...] valuta</p> <p>(numero di esercizi, fatturato medio): [.....], [.....] [...] valuta</p> <p>(indirizzo web, autorità o organismo di emanazione, riferimento preciso della documentazione): [.....][.....][.....]</p>
<p>2a) Il fatturato annuo ("specifico") dell'operatore economico nel settore di attività oggetto dell'appalto e specificato nell'avviso o bando pertinente o nei documenti di gara per il numero di esercizi richiesto è il seguente:</p> <p>e/o,</p> <p>2b) Il fatturato annuo medio dell'operatore economico nel settore e per il numero di esercizi specificato nell'avviso o bando pertinente o nei documenti di gara è il seguente ⁽²⁷⁾:</p> <p>Se la documentazione pertinente è disponibile elettronicamente, indicare:</p>	<p>esercizio: [.....] fatturato: [.....] [...]valuta esercizio: [.....] fatturato: [.....] [...]valuta esercizio: [.....] fatturato: [.....] [...]valuta</p> <p>(numero di esercizi, fatturato medio): [.....], [.....] [...] valuta</p> <p>(indirizzo web, autorità o organismo di emanazione, riferimento preciso della documentazione): [.....][.....][.....]</p>
<p>3) Se le informazioni relative al fatturato (generale o specifico) non sono disponibili per tutto il periodo richiesto, indicare la data di costituzione o di avvio delle attività dell'operatore economico:</p>	<p>[.....]</p>
<p>4) Per quanto riguarda gli indici finanziari ⁽²⁸⁾ specificati nell'avviso o bando pertinente o nei documenti di gara ai sensi dell'art. 83 comma 4, lett. b), del Codice, l'operatore economico dichiara che i valori attuali degli indici richiesti sono i seguenti: Se la documentazione pertinente è disponibile elettronicamente, indicare:</p>	<p>(indicazione dell'indice richiesto, come rapporto tra x e y ⁽²⁹⁾, e valore) [.....], [.....] ⁽³⁰⁾</p> <p>(indirizzo web, autorità o organismo di emanazione, riferimento preciso della documentazione): [.....][.....][.....]</p>
<p>5) L'importo assicurato dalla copertura contro i rischi professionali è il seguente (articolo 83, comma 4, lettera c) del Codice): Se tali informazioni sono disponibili elettronicamente, indicare:</p>	<p>[.....] [...] valuta</p> <p>(indirizzo web, autorità o organismo di emanazione, riferimento preciso della documentazione): [.....][.....][.....]</p>
<p>6) Per quanto riguarda gli eventuali altri requisiti economici o finanziari specificati nell'avviso o bando pertinente o nei documenti di gara, l'operatore economico dichiara che:</p>	<p>[.....]</p>

⁽²⁶⁾ Solo se consentito dall'avviso o bando pertinente o dai documenti di gara.

⁽²⁷⁾ Solo se consentito dall'avviso o bando pertinente o dai documenti di gara.

⁽²⁸⁾ Ad esempio, rapporto tra attività e passività.

⁽²⁹⁾ Ad esempio, rapporto tra attività e passività.

⁽³⁰⁾ Ripetere tante volte quanto necessario.

Se la documentazione pertinente eventualmente specificata nell'avviso o bando pertinente o nei documenti di gara è disponibile elettronicamente, indicare:	(indirizzo web, autorità o organismo di emanazione, riferimento preciso della documentazione): [.....][.....][.....]
---	---

C: CAPACITÀ TECNICHE E PROFESSIONALI (Articolo 83, comma 1, lettera c), del Codice)

Tale Sezione è da compilare solo se le informazioni sono state richieste espressamente dall'amministrazione aggiudicatrice o dall'ente aggiudicatore nell'avviso o bando pertinente o nei documenti di gara.

Capacità tecniche e professionali	Risposta:								
<p>1a) Unicamente per gli appalti pubblici di lavori, durante il periodo di riferimento⁽³¹⁾ l'operatore economico ha eseguito i seguenti lavori del tipo specificato:</p> <p>Se la documentazione pertinente sull'esecuzione e sul risultato soddisfacenti dei lavori più importanti è disponibile per via elettronica, indicare:</p>	<p>Numero di anni (periodo specificato nell'avviso o bando pertinente o nei documenti di gara): [...] Lavori: [.....]</p> <p>(indirizzo web, autorità o organismo di emanazione, riferimento preciso della documentazione): [.....][.....][.....]</p>								
<p>1b) Unicamente per gli appalti pubblici di forniture e di servizi:</p> <p>Durante il periodo di riferimento l'operatore economico ha consegnato le seguenti forniture principali del tipo specificato o prestato i seguenti servizi principali del tipo specificato: Indicare nell'elenco gli importi, le date e i destinatari, pubblici o privati⁽³²⁾:</p>	<p>Numero di anni (periodo specificato nell'avviso o bando pertinente o nei documenti di gara): [.....]</p> <table border="1"> <thead> <tr> <th>Descrizione</th> <th>importi</th> <th>date</th> <th>destinatari</th> </tr> </thead> <tbody> <tr> <td> </td> <td> </td> <td> </td> <td> </td> </tr> </tbody> </table>	Descrizione	importi	date	destinatari				
Descrizione	importi	date	destinatari						
<p>2) Può disporre dei seguenti tecnici o organismi tecnici ⁽³³⁾, citando in particolare quelli responsabili del controllo della qualità:</p> <p>Nel caso di appalti pubblici di lavori l'operatore economico potrà disporre dei seguenti tecnici o organismi tecnici per l'esecuzione dei lavori:</p>	<p>[.....]</p> <p>[.....]</p>								
<p>3) Utilizza le seguenti attrezzature tecniche e adotta le seguenti misure per garantire la qualità e dispone degli strumenti di studio e ricerca indicati di seguito:</p>	<p>[.....]</p>								
<p>4) Potrà applicare i seguenti sistemi di gestione e di tracciabilità della catena di approvvigionamento durante l'esecuzione dell'appalto:</p>	<p>[.....]</p>								
<p>5) Per la fornitura di prodotti o la prestazione di servizi complessi o, eccezionalmente, di prodotti o servizi richiesti per una finalità particolare:</p> <p>L'operatore economico consentirà l'esecuzione di verifiche⁽³⁴⁾ delle sue capacità di produzione o strutture tecniche e, se necessario, degli strumenti di studio e di ricerca di cui egli dispone, nonché delle misure adottate per garantire la qualità?</p>	<p>[] Si [] No</p>								
<p>6) Indicare i titoli di studio e professionali di cui sono in possesso:</p>									

(31) Le amministrazioni aggiudicatrici possono **richiedere** fino a cinque anni e **ammettere** un'esperienza che risale a **più** di cinque anni prima.

(32) In altri termini, occorre indicare **tutti** i destinatari e l'elenco deve comprendere i clienti pubblici e privati delle forniture o dei servizi in oggetto.

(33) Per i tecnici o gli organismi tecnici che non fanno parte integrante dell'operatore economico, ma sulle cui capacità l'operatore economico fa affidamento come previsto alla parte II, sezione C, devono essere compilati DGUE distinti.

(34) La verifica è eseguita dall'amministrazione aggiudicatrice o, se essa acconsente, per suo conto da un organismo ufficiale competente del paese in cui è stabilito il fornitore o il prestatore dei servizi.

a)	lo stesso prestatore di servizi o imprenditore, e/o (in funzione dei requisiti richiesti nell'avviso o bando pertinente o nei documenti di gara)	a) [.....]
b)	i componenti della struttura tecnica-operativa/ gruppi di lavoro:	b) [.....]
7)	L'operatore economico potrà applicare durante l'esecuzione dell'appalto le seguenti misure di gestione ambientale :	[.....]
8)	L' organico medio annuo dell'operatore economico e il numero dei dirigenti negli ultimi tre anni sono i seguenti:	Anno, organico medio annuo: [.....],[.....], [.....],[.....], [.....],[.....], Anno, numero di dirigenti [.....],[.....], [.....],[.....], [.....],[.....]
9)	Per l'esecuzione dell'appalto l'operatore economico disporrà dell' attrezzatura, del materiale e dell'equipaggiamento tecnico seguenti:	[.....]
10)	L'operatore economico intende eventualmente subappaltare ⁽³⁵⁾ la seguente quota (espressa in percentuale) dell'appalto:	[.....]
11)	Per gli appalti pubblici di forniture : L'operatore economico fornirà i campioni, le descrizioni o le fotografie dei prodotti da fornire, non necessariamente accompagnati dalle certificazioni di autenticità, come richiesti; se applicabile, l'operatore economico dichiara inoltre che provvederà a fornire le richieste certificazioni di autenticità. Se la documentazione pertinente è disponibile elettronicamente, indicare:	[] Si [] No [] Si [] No (indirizzo web, autorità o organismo di emanazione, riferimento preciso della documentazione): [.....][.....][.....]
12)	Per gli appalti pubblici di forniture : L'operatore economico può fornire i richiesti certificati rilasciati da istituti o servizi ufficiali incaricati del controllo della qualità , di riconosciuta competenza, i quali attestino la conformità di prodotti ben individuati mediante riferimenti alle specifiche tecniche o norme indicate nell'avviso o bando pertinente o nei documenti di gara? In caso negativo , spiegare perché e precisare di quali altri mezzi di prova si dispone: Se la documentazione pertinente è disponibile elettronicamente, indicare:	[] Si [] No [.....] (indirizzo web, autorità o organismo di emanazione, riferimento preciso della documentazione): [.....][.....][.....]
13)	Per quanto riguarda gli eventuali altri requisiti tecnici e professionali specificati nell'avviso o bando pertinente o nei documenti di gara, l'operatore economico dichiara che:	[.....]

⁽³⁵⁾ Si noti che se l'operatore economico **ha** deciso di subappaltare una quota dell'appalto **e** fa affidamento sulle capacità del subappaltatore per eseguire tale quota, è necessario compilare un DGUE distinto per ogni subappaltatore, vedasi parte II, sezione C.

Se la documentazione pertinente eventualmente specificata nell'avviso o bando pertinente o nei documenti di gara è disponibile elettronicamente, indicare:	(indirizzo web, autorità o organismo di emanazione, riferimento preciso della documentazione): [.....][.....][.....]
---	---

D: SISTEMI DI GARANZIA DELLA QUALITÀ E NORME DI GESTIONE AMBIENTALE (ARTICOLO 87 DEL CODICE)

L'operatore economico deve fornire informazioni solo se i programmi di garanzia della qualità e/o le norme di gestione ambientale sono stati richiesti dall'amministrazione aggiudicatrice o dall'ente aggiudicatore nell'avviso o bando pertinente o nei documenti di gara ivi citati.

Sistemi di garanzia della qualità e norme di gestione ambientale	Risposta:
<p>L'operatore economico potrà presentare certificati rilasciati da organismi indipendenti per attestare che egli soddisfa determinate norme di garanzia della qualità, compresa l'accessibilità per le persone con disabilità?</p> <p>In caso negativo, spiegare perché e precisare di quali altri mezzi di prova relativi al programma di garanzia della qualità si dispone:</p> <p>Se la documentazione pertinente è disponibile elettronicamente, indicare:</p>	<p><input type="checkbox"/> Sì <input type="checkbox"/> No</p> <p>[.....] [.....]</p> <p>(indirizzo web, autorità o organismo di emanazione, riferimento preciso della documentazione): [.....][.....][.....]</p>
<p>L'operatore economico potrà presentare certificati rilasciati da organismi indipendenti per attestare che egli rispetta determinati sistemi o norme di gestione ambientale?</p> <p>In caso negativo, spiegare perché e precisare di quali altri mezzi di prova relativi ai sistemi o norme di gestione ambientale si dispone:</p> <p>Se la documentazione pertinente è disponibile elettronicamente, indicare:</p>	<p><input type="checkbox"/> Sì <input type="checkbox"/> No</p> <p>[.....] [.....]</p> <p>(indirizzo web, autorità o organismo di emanazione, riferimento preciso della documentazione): [.....][.....][.....]</p>

Parte V: Riduzione del numero di candidati qualificati (ARTICOLO 91 DEL CODICE)

L'operatore economico deve fornire informazioni solo se l'amministrazione aggiudicatrice o l'ente aggiudicatore ha specificato i criteri e le regole obiettivi e non discriminatori da applicare per limitare il numero di candidati che saranno invitati a presentare un'offerta o a partecipare al dialogo. Tali informazioni, che possono essere accompagnate da condizioni relative ai (tipi di) certificati o alle forme di prove documentali da produrre eventualmente, sono riportate nell'avviso o bando pertinente o nei documenti di gara ivi citati.

Solo per le procedure ristrette, le procedure competitive con negoziazione, le procedure di dialogo competitivo e i partenariati per l'innovazione:

L'operatore economico dichiara:

Riduzione del numero	Risposta:
Di soddisfare i criteri e le regole obiettivi e non discriminatori da applicare per limitare il numero di candidati, come di seguito indicato : Se sono richiesti determinati certificati o altre forme di prove documentali, indicare per ciascun documento se l'operatore economico dispone dei documenti richiesti: Se alcuni di tali certificati o altre forme di prove documentali sono disponibili elettronicamente ⁽³⁶⁾ , indicare per ciascun documento :	[.....] [] Si [] No ⁽³⁷⁾ (indirizzo web, autorità o organismo di emanazione, riferimento preciso della documentazione): [.....][.....][.....] ⁽³⁸⁾

Parte VI: Dichiarazioni finali

Il sottoscritto/i sottoscritti dichiara/dichiarano formalmente che le informazioni riportate nelle precedenti parti da II a V sono veritiere e corrette e che il sottoscritto/i sottoscritti è/sono consapevole/consapevoli delle conseguenze di una grave falsa dichiarazione, ai sensi dell'articolo 76 del DPR 445/2000.

Ferme restando le disposizioni degli articoli 40, 43 e 46 del DPR 445/2000, il sottoscritto/i sottoscritti dichiara/dichiarano formalmente di essere in grado di produrre, su richiesta e senza indugio, i certificati e le altre forme di prove documentali del caso, con le seguenti eccezioni:

- a) se l'amministrazione aggiudicatrice o l'ente aggiudicatore hanno la possibilità di acquisire direttamente la documentazione complementare accedendo a una banca dati nazionale che sia disponibile gratuitamente in un qualunque Stato membro ⁽³⁹⁾, oppure*
- b) a decorrere al più tardi dal 18 aprile 2018 ⁽⁴⁰⁾, l'amministrazione aggiudicatrice o l'ente aggiudicatore sono già in possesso della documentazione in questione.*

Il sottoscritto/i sottoscritti autorizza/autorizzano formalmente AMA S.p.A. ad accedere ai documenti complementari alle informazioni, di cui

[] del presente documento di gara unico europeo, ai fini della procedura di appalto "Procedura Aperta, attraverso l'utilizzo di piattaforma telematica, ai sensi dell'art. 60 del D.Lgs. n.50/2016, per l'affidamento del servizio di prelievo, collocazione di cassoni scarrabili/contenitori, trasporto, selezione/valorizzazione, recupero e trattamento finale di alcune tipologie di rifiuti solidi urbani presso impianti di recupero ubicati nel territorio della Regione Siciliana, per un periodo di mesi 12. CER 200139, 200132, 200201, 200138, 200307, 150103, 200140, 170904, 150110" - RDO aperta n. 3012771 sul Me.Pa. - C.I.G. 9230239A2D. - C.U.P. G59I22000380004.

Data, luogo e, se richiesto o necessario, firma/firme: [.....]

⁽³⁶⁾ Indicare chiaramente la voce cui si riferisce la risposta.

⁽³⁷⁾ Ripetere tante volte quanto necessario.

⁽³⁸⁾ Ripetere tante volte quanto necessario.

⁽³⁹⁾ A condizione che l'operatore economico abbia fornito le informazioni necessarie (indirizzo web, autorità o organismo di emanazione, riferimento preciso della documentazione) in modo da consentire all'amministrazione aggiudicatrice o all'ente aggiudicatore di acquisire la documentazione. Se necessario, accludere il pertinente assenso.

⁽⁴⁰⁾ In funzione dell'attuazione nazionale dell'articolo 59, paragrafo 5, secondo comma, della direttiva 2014/24/UE.



STAZIONE UNICA APPALTANTE “Codice AUSA 0000616945”
Indirizzo p.e.c.: ambspa@pec.ambspa.it
URL: <https://www.ambspa.it>
Denominazione Stazione Appaltante: AMB S.P.A.

Allegato Sub 3 – Facsimile di OFFERTA ECONOMICA

Spett.le

A.M.B. S.p.A.

Via Massimo d’Azeglio, 50

90011 – Bagheria (PA)

Oggetto: “Procedura aperta di cui all’art. 60 del D.Lgs. 18 aprile 2016, n. 50 e ss.mm.ii in modalità telematica (Piattaforma Telematica di A.M.B. S.p.a.), per l’affidamento del servizio di prelievo, collocazione di cassoni scarrabili/contenitori, trasporto, selezione/valorizzazione, recupero e trattamento finale di alcune tipologie di rifiuti solidi urbani presso impianti di recupero ubicati nel territorio della Regione Siciliana, per un periodo di mesi 12. CER 200139, 200132, 200201, 200138, 200307, 150103, 200140, 170904, 150110”. - **C.I.G. 9230239A2D. – C.U.P. G59I22000380004 - IMPORTO A BASE DI GARA € 209.257,71 oltre I.V.A.**

Allegato sub 3

“FAC SIMILE DI OFFERTA ECONOMICA – (Busta B – Offerta economica)”

La Ditta.....
(Indicare l’esatta denominazione comprensiva della forma giuridica)
con sede legale in
.....



STAZIONE UNICA APPALTANTE “Codice AUSA 0000616945”

Indirizzo p.e.c.: ambspa@pec.ambspa.it

URL: https://www.ambspa.it

Denominazione Stazione Appaltante: AMB S.P.A.

Allegato Sub 3 – Facsimile di OFFERTA ECONOMICA

Via/Piazza.....n.....

cap.....Codice Fiscale.....

Partita I.V.A.....

Iscritta al Registro delle Imprese di.....

al n.....Capitale sociale Euro.....

in persona di.....,

legale rappresentante con la qualifica di.....

(Indicare la qualifica del legale rappresentante all'interno della Ditta)

(in caso di R.T.I. – nonché La Ditta.....,

(Indicare l'esatta denominazione comprensiva della forma giuridica)

con sede legale in

Via/Piazza.....n.....

cap.....Codice Fiscale.....

Partita I.V.A.....

Iscritta al Registro delle Imprese di.....

al n.....Capitale sociale Euro.....

in persona di.....,

legale rappresentante con la qualifica di.....

(Indicare la qualifica del legale rappresentante all'interno della Ditta)

in promessa di R.T.I. tra loro all'interno del quale la Ditta

verrà nominata Impresa mandataria-capogruppo), si impegna ad adempiere a tutte le obbligazioni previste nel Bando di Gara e relativi allegati (Disciplinare di Gara e relativi allegati, Capitolato Tecnico, D.U.V.R.I.) e negli altri atti di gara e

DICHIARA

Di offrire per l'esecuzione dell'appalto in oggetto, i seguenti ribassi percentuali sull'elenco prezzi posto a base d'asta:



STAZIONE UNICA APPALTANTE “Codice AUSA 0000616945”

Indirizzo p.e.c.: ambspa@pec.ambspa.it

URL: <https://www.ambspa.it>

Denominazione Stazione Appaltante: AMB S.P.A.

Allegato Sub 3 – Facsimile di OFFERTA ECONOMICA

Id	Descrizione della prestazione			Ribasso percentuale offerto [%] In cifre e in lettere
1	Servizio di prelievo del/i cassone/i scarrabile/i - contenitore/i pieno/i, collocazione del cassone/i scarrabile/i - contenitore/i vuoto/i, trasporto all’impianto di trattamento/recupero autorizzato mediante autocarro multilift scarrabile - o altro automezzo compatibile con la frazione merceologica da trasportare - di rifiuti non pericolosi aventi codice CER 200307 e loro selezione/valorizzazione, recupero e trattamento finale, compreso ogni integrazione e/o sostituzione di cassoni scarrabili - contenitori e ogni altro onere necessario per l’espletamento del servizio a regola d’arte come, a titolo esemplificativo e non esaustivo, la raccolta dei rifiuti eventualmente presenti al di fuori del/i cassone/i scarrabile/i - contenitore/i movimentati, la pulizia dell’area interessata dagli interventi oggetto di gara, la fornitura e la posa in opera di ogni materiale necessario al trasporto secondo la normativa vigente (es. big bags, etc.), l’onere di trasporto, trattamento/recupero/smaltimento di qualsiasi tipologia di frazione estranea presente nel carico trasportato all’impianto di prima destinazione.	UM	€/UM A base d'asta	
		€/t	198,99	
2	Servizio di prelievo del/i cassone/i scarrabile/i - contenitore/i pieno/i, collocazione del cassone/i scarrabile/i - contenitore/i vuoto/i, trasporto all’impianto di trattamento/recupero autorizzato mediante autocarro multilift scarrabile - o altro automezzo compatibile con la frazione merceologica da trasportare - di rifiuti non pericolosi aventi codice CER 200138 e loro selezione/valorizzazione, recupero e trattamento finale, compreso ogni integrazione e/o sostituzione di cassoni scarrabili - contenitori e ogni altro onere necessario per l’espletamento del servizio a regola d’arte come, a titolo esemplificativo e non esaustivo, la raccolta dei rifiuti eventualmente presenti al di fuori del/i cassone/i scarrabile/i - contenitore/i movimentati, la pulizia dell’area interessata dagli interventi oggetto di gara, la fornitura e la posa in opera di ogni materiale necessario al trasporto secondo la normativa vigente (es. big bags, etc.), l’onere di trasporto, trattamento/recupero/smaltimento di qualsiasi tipologia di frazione estranea presente nel carico trasportato all’impianto di prima destinazione.	UM	€/UM A base d'asta	
		€/t	91,36	



STAZIONE UNICA APPALTANTE “Codice AUSA 0000616945”

Indirizzo p.e.c.: ambspa@pec.ambspa.it

URL: <https://www.ambspa.it>

Denominazione Stazione Appaltante: AMB S.P.A.

Allegato Sub 3 – Facsimile di OFFERTA ECONOMICA

Id	Descrizione della prestazione			Ribasso percentuale offerto [%] In cifre e in lettere
3	Servizio di prelievo del/i cassone/i scarrabile/i - contenitore/i pieno/i, collocazione del cassone/i scarrabile/i - contenitore/i vuoto/i, trasporto all’impianto di trattamento/recupero autorizzato mediante autocarro multilift scarrabile - o altro automezzo compatibile con la frazione merceologica da trasportare - di rifiuti non pericolosi aventi codice CER 200201 e loro selezione/valorizzazione, recupero e trattamento finale, compreso ogni integrazione e/o sostituzione di cassoni scarrabili - contenitori e ogni altro onere necessario per l’espletamento del servizio a regola d’arte come, a titolo esemplificativo e non esaustivo, la raccolta dei rifiuti eventualmente presenti al di fuori del/i cassone/i scarrabile/i - contenitore/i movimentati, la pulizia dell’area interessata dagli interventi oggetto di gara, la fornitura e la posa in opera di ogni materiale necessario al trasporto secondo la normativa vigente (es. big bags, etc.), l’onere di trasporto, trattamento/recupero/smaltimento di qualsiasi tipologia di frazione estranea presente nel carico trasportato all’impianto di prima destinazione.	UM	€/UM A base d'asta	
		€/t	73,74	
4	Servizio di prelievo del/i cassone/i scarrabile/i - contenitore/i pieno/i, collocazione del cassone/i scarrabile/i - contenitore/i vuoto/i, trasporto all’impianto di trattamento/recupero autorizzato mediante autocarro multilift scarrabile - o altro automezzo compatibile con la frazione merceologica da trasportare - di rifiuti non pericolosi aventi codice CER 200132 e loro selezione/valorizzazione, recupero e trattamento finale, compreso ogni integrazione e/o sostituzione di cassoni scarrabili - contenitori e ogni altro onere necessario per l’espletamento del servizio a regola d’arte come, a titolo esemplificativo e non esaustivo, la raccolta dei rifiuti eventualmente presenti al di fuori del/i cassone/i scarrabile/i - contenitore/i movimentati, la pulizia dell’area interessata dagli interventi oggetto di gara, la fornitura e la posa in opera di ogni materiale necessario al trasporto secondo la normativa vigente (es. big bags, etc.), l’onere di trasporto, trattamento/recupero/smaltimento di qualsiasi tipologia di frazione estranea presente nel carico trasportato all’impianto di prima destinazione.	UM	€/UM A base d'asta	
		€/t	1.268,97	



STAZIONE UNICA APPALTANTE “Codice AUSA 0000616945”

Indirizzo p.e.c.: ambspa@pec.ambspa.it

URL: <https://www.ambspa.it>

Denominazione Stazione Appaltante: AMB S.P.A.

Allegato Sub 3 – Facsimile di OFFERTA ECONOMICA

Id	Descrizione della prestazione			Ribasso percentuale offerto [%] In cifre e in lettere
5	Servizio di prelievo del/i cassone/i scarrabile/i - contenitore/i pieno/i, collocazione del cassone/i scarrabile/i - contenitore/i vuoto/i, trasporto all’impianto di trattamento/recupero autorizzato mediante autocarro multilift scarrabile - o altro automezzo compatibile con la frazione merceologica da trasportare - di rifiuti non pericolosi aventi codice CER 200139 e loro selezione/valorizzazione, recupero e trattamento finale, compreso ogni integrazione e/o sostituzione di cassoni scarrabili - contenitori e ogni altro onere necessario per l’espletamento del servizio a regola d’arte come, a titolo esemplificativo e non esaustivo, la raccolta dei rifiuti eventualmente presenti al di fuori del/i cassone/i scarrabile/i - contenitore/i movimentati, la pulizia dell’area interessata dagli interventi oggetto di gara, la fornitura e la posa in opera di ogni materiale necessario al trasporto secondo la normativa vigente (es. big bags, etc.), l’onere di trasporto, trattamento/recupero/smaltimento di qualsiasi tipologia di frazione estranea presente nel carico trasportato all’impianto di prima destinazione.	UM	€/UM A base d’asta	
		€/t	193,10	
6	Servizio di prelievo del/i cassone/i scarrabile/i - contenitore/i pieno/i, collocazione del cassone/i scarrabile/i - contenitore/i vuoto/i, trasporto all’impianto di trattamento/recupero autorizzato mediante autocarro multilift scarrabile - o altro automezzo compatibile con la frazione merceologica da trasportare - di rifiuti non pericolosi aventi codice CER 150103 e loro selezione/valorizzazione, recupero e trattamento finale, compreso ogni integrazione e/o sostituzione di cassoni scarrabili - contenitori e ogni altro onere necessario per l’espletamento del servizio a regola d’arte come, a titolo esemplificativo e non esaustivo la raccolta dei rifiuti eventualmente presenti al di fuori del/i cassone/i scarrabile/i - contenitore/i movimentati, la pulizia dell’area interessata dagli interventi oggetto di gara, la fornitura e la posa in opera di ogni materiale necessario al trasporto secondo la normativa vigente (es. big bags, etc.), l’onere di trasporto, trattamento/recupero/smaltimento di qualsiasi tipologia di frazione estranea presente nel carico trasportato all’impianto di prima destinazione.	UM	€/UMA base d’asta	
		€/intervento	113,65	



STAZIONE UNICA APPALTANTE “Codice AUSA 0000616945”

Indirizzo p.e.c.: ambspa@pec.ambspa.it

URL: <https://www.ambspa.it>

Denominazione Stazione Appaltante: AMB S.P.A.

Allegato Sub 3 – Facsimile di OFFERTA ECONOMICA

Id	Descrizione della prestazione			Ribasso percentuale offerto [%] In cifre e in lettere
7	Servizio di prelievo del/i cassone/i scarrabile/i - contenitore/i pieno/i, collocazione del cassone/i scarrabile/i - contenitore/i vuoto/i, trasporto all'impianto di trattamento/recupero autorizzato mediante autocarro multilift scarrabile - o altro automezzo compatibile con la frazione merceologica da trasportare - di rifiuti non pericolosi aventi codice CER 200140 e loro selezione/valorizzazione, recupero e trattamento finale, compreso la fornitura e ogni integrazione e/o sostituzione di cassoni scarrabili - contenitori e ogni altro onere necessario per l'espletamento del servizio a regola d'arte come, a titolo esemplificativo e non esaustivo, la raccolta dei rifiuti eventualmente presenti al di fuori del/i cassone/i scarrabile/i - contenitore/i movimentati, la pulizia dell'area interessata dagli interventi oggetto di gara, la fornitura e la posa in opera di ogni materiale necessario al trasporto secondo la normativa vigente (es. big bags, etc.), l'onere di trasporto, trattamento/recupero/smaltimento di qualsiasi tipologia di frazione estranea presente nel carico trasportato all'impianto di prima destinazione.	UM	€/UM A base d'asta	
		€/t	84,81	
8	Servizio di prelievo del/i cassone/i scarrabile/i - contenitore/i pieno/i, collocazione del cassone/i scarrabile/i - contenitore/i vuoto/i, trasporto all'impianto di trattamento/recupero autorizzato mediante autocarro multilift scarrabile - o altro automezzo compatibile con la frazione merceologica da trasportare - di rifiuti non pericolosi aventi codice CER 170904 e loro selezione/valorizzazione, recupero e trattamento finale, compreso la fornitura e ogni integrazione e/o sostituzione di cassoni scarrabili - contenitori e ogni altro onere necessario per l'espletamento del servizio a regola d'arte come, a titolo esemplificativo e non esaustivo, la raccolta dei rifiuti eventualmente presenti al di fuori del/i cassone/i scarrabile/i - contenitore/i movimentati, la pulizia dell'area interessata dagli interventi oggetto di gara, la fornitura e la posa in opera di ogni materiale necessario al trasporto secondo la normativa vigente (es. big bags, etc.), l'onere di trasporto, trattamento/recupero/smaltimento di qualsiasi tipologia di frazione estranea presente nel carico trasportato all'impianto di prima destinazione.	UM	€/UM A base d'asta	
		€/t	104,65	



STAZIONE UNICA APPALTANTE “Codice AUSA 0000616945”

Indirizzo p.e.c.: ambspa@pec.ambspa.it

URL: <https://www.ambspa.it>

Denominazione Stazione Appaltante: AMB S.P.A.

Allegato Sub 3 – Facsimile di OFFERTA ECONOMICA

Id	Descrizione della prestazione			Ribasso percentuale offerto [%] In cifre e in lettere
9	Servizio di prelievo del/i cassone/i scarrabile/i - contenitore/i pieno/i, collocazione del cassone/i scarrabile/i - contenitore/i vuoto/i, trasporto all'impianto di trattamento/recupero autorizzato mediante autocarro multilift scarrabile - o altro automezzo compatibile con la frazione merceologica da trasportare - di rifiuti non pericolosi aventi codice CER 150110 e loro selezione/valorizzazione, recupero e trattamento finale, compreso la fornitura e ogni integrazione e/o sostituzione di cassoni scarrabili - contenitori e ogni altro onere necessario per l'espletamento del servizio a regola d'arte come, a titolo esemplificativo e non esaustivo, la raccolta dei rifiuti eventualmente presenti al di fuori del/i cassone/i scarrabile/i - contenitore/i movimentati, la pulizia dell'area interessata dagli interventi oggetto di gara, la fornitura e la posa in opera di ogni materiale necessario al trasporto secondo la normativa vigente (es. big bags, etc.), l'onere di trasporto, trattamento/recupero/smaltimento di qualsiasi tipologia di frazione estranea presente nel carico trasportato all'impianto di prima destinazione.	UM	€/UM A base d'asta	
		€/t	1.217,39	

comprensivi di ogni onere e spesa, esclusa la sola IVA.



STAZIONE UNICA APPALTANTE “Codice AUSA 0000616945”

Indirizzo p.e.c.: ambspa@pec.ambspa.it

URL: <https://www.ambspa.it>

Denominazione Stazione Appaltante: AMB S.P.A.

Allegato Sub 3 – Facsimile di OFFERTA ECONOMICA

La Ditta.....
in persona di.....,
legale rappresentante con la qualifica di.....,

(Indicare la qualifica del legale rappresentante all'interno della Ditta)

nell'accettare espressamente tutte le condizioni specificate nel *Bando di Gara* e relativi allegati (*Disciplinare di Gara e relativi allegati, Capitolato Tecnico, D.U.V.R.I.*) e negli altri atti di gara, **dichiara altresì:**

- a) Che i costi per la sicurezza “*ex contractu*” sono pari a €0,00.
- b) Che ai sensi dell'articolo 95, comma 10, del D.Lgs. 50/2016 e ss.mm.ii., solo ed esclusivamente ai fini della valutazione dell'offerta anomala:
 - l'offerta è comprensiva dei costi di sicurezza aziendali, non derivanti da interferenza, specificatamente connessi con la propria attività ed organizzazione che, per l'intera durata dell'appalto, ammontano ad euro.....IVA esclusa, in lettere (...../.....IVA esclusa).
 - la stima dei costi della manodopera, afferente all'esercizio dell'attività svolta dall'operatore ammontano ad euro.....IVA esclusa, in lettere (...../.....IVA esclusa).
- c) Che i ribassi offerti sono stati determinati valutando le spese relative al costo del personale sulla base dei minimi salariali definiti dalla contrattazione collettiva nazionale di settore tra le organizzazioni sindacali dei lavoratori e le organizzazioni dei datori di lavoro comparativamente più rappresentative sul piano nazionale e delle voci retributive previste dalla contrattazione integrativa di secondo livello.
- d) Che la presente offerta è irrevocabile ed impegnativa sino al 180° (centottantesimo) giorno successivo alla data di scadenza fissato per la presentazione dell'offerta.
- e) Nei ribassi offerti è, altresì, compreso ogni onere, spesa e remunerazione per ogni adempimento contrattuale.
- f) Che nella formulazione della presente offerta ha tenuto conto di eventuali maggiorazioni per lievitazioni dei prezzi che dovessero intervenire durante la prestazione del servizio oggetto contrattuale, rinunciando sin da ora a qualsiasi azione ed eccezione in merito,
- g) Che la presente offerta non vincolerà in alcun modo A.M.B. S.p.a.



STAZIONE UNICA APPALTANTE “Codice AUSA 0000616945”
Indirizzo p.e.c.: ambspa@pec.ambspa.it
URL: <https://www.ambspa.it>
Denominazione Stazione Appaltante: AMB S.P.A.

Allegato Sub 3 – Facsimile di OFFERTA ECONOMICA

- h) Di aver preso visione ed incondizionata accettazione delle clausole e condizioni riportate nel *Disciplinare di Gara e relativi allegati* e nel *Capitolato Tecnico* e, comunque, di aver preso cognizione di tutte le circostanze generali e speciali che possono interessare l'esecuzione di tutte le prestazioni oggetto del contratto e che di tali circostanze ha tenuto conto nella determinazione dei ribassi offerti, ritenuti remunerativi.
- i) Di non eccepire, durante l'esecuzione del Contratto, la mancata conoscenza di condizioni o la sopravvenienza di elementi non valutati o non considerati, salvo che tali elementi si configurino come cause di forza maggiore contemplate dal codice civile e non escluse da altre norme di legge e/o dal *Capitolato Tecnico*.
- j) Di prendere atto che i termini stabiliti nello *Schema di Contratto e/o nel Capitolato tecnico* sono da considerarsi a tutti gli effetti termini essenziali ai sensi e per gli effetti dell'articolo 1457 cod. civ.

Luogo e data

*Timbro dell'Impresa
concorrente*

*Firma del Rappresentante
Legale dell'Impresa concorrente*

EVENTUALI LEGALI RAPPRESENTANTI DELLE DITTE TEMPORANEAMENTE ASSOCIATE O CONSORZIATE

Luogo e data

*Timbro dell'Impresa
Mandatario*

*Firma del Rappresentante
Legale dell'Impresa concorrente*

Luogo e data

*Timbro dell'Impresa
Mandante*

*Firma del Rappresentante
Legale dell'Impresa concorrente*



STAZIONE UNICA APPALTANTE “Codice AUSA 0000616945”

Indirizzo p.e.c.: ambspa@pec.ambspa.it

URL: <https://www.ambspa.it>

Denominazione Stazione Appaltante: AMB S.P.A.

Allegato Sub 3 – Facsimile di OFFERTA ECONOMICA

Avvertenze e istruzioni per la compilazione

La presente offerta deve essere firmata digitalmente ed integrata all’offerta generata dalla piattaforma telematica:

- Nel caso di impresa individuale: dall’Imprenditore;
- nel caso di Società, Cooperative o Consorzi: dal legale rappresentante;
- nel caso di raggruppamento temporaneo d’imprese o consorzio di concorrenti ancora da costituirsi: dalle persone che si trovano nella medesima posizione giuridica con riferimento a ciascuna impresa.

Qualora nell’Impresa sia presente la figura dell’Institore (artt. 2203 e seguenti del C.C.), del Procuratore (art. 2209 del C.C.) o del Procuratore speciale: l’offerta può essere sottoscritta con firma leggibile e per esteso dagli stessi.

I ribassi offerti si intenderanno comprensivi di ogni onere, spesa e remunerazione del servizio nessuno escluso.

Alla presente dichiarazione deve essere allegata copia di un documento di identità in corso di validità e del codice fiscale, firmati dal/i soggetto/i sottoscrittore/i. Qualora la documentazione venga sottoscritta dal/i procuratore/i della/e società dovrà inoltre essere allegata copia conforme all’originale della relativa procura notarile.

Informativa sul trattamento dei dati personali (art. 13 RGPD)

A.M.B. S.p.a., in qualità di titolare, tratterà i dati personali conferiti con il presente modulo, con modalità prevalentemente informatiche e telematiche, per le finalità previste dal Regolamento (UE) 2016/679 (RGPD), in particolare per l’esecuzione dei propri compiti di interesse pubblico, ivi incluse le finalità di archiviazione, di ricerca storica e di analisi per scopi statistici.

Il conferimento dei dati è obbligatorio e il loro mancato inserimento non consente di completare il procedimento avviato.

I dati saranno trattati per tutto il tempo del procedimento e, successivamente alla cessazione del procedimento, i dati saranno conservati in conformità alle norme sulla conservazione della documentazione amministrativa.

I dati saranno trattati esclusivamente dal personale e da collaboratori di A.M.B. S.p.a. o dei soggetti espressamente nominati come responsabili del trattamento. Al di fuori di queste ipotesi i dati non saranno comunicati a terzi né diffusi, se non nei casi specificamente previsti dal diritto nazionale o dell’Unione europea.

Il R.U.P.

(Arch. Giuseppina Pia Di Martino)



STAZIONE UNICA APPALTANTE “Codice AUSA 0000616945”
Indirizzo p.e.c.: ambspa@pec.ambspa.it
URL: <https://www.ambspa.it>
Denominazione Stazione Appaltante: AMB S.P.A.

Allegato Sub 4 – Facsimile di LISTA OFFERTA A PREZZI UNITARI

Spett.le

A.M.B. S.p.A.

Via Massimo d’Azeglio, 50

90011 – Bagheria (PA)

Oggetto: “Procedura aperta di cui all’art. 60 del D.Lgs. 18 aprile 2016, n. 50 e ss.mm.ii in modalità telematica (Piattaforma Telematica di A.M.B. S.p.a.), per l’affidamento del servizio di prelievo, collocazione di cassoni scarrabili/contenitori, trasporto, selezione/valorizzazione, recupero e trattamento finale di alcune tipologie di rifiuti solidi urbani presso impianti di recupero ubicati nel territorio della Regione Siciliana, per un periodo di mesi 12. CER 200139, 200132, 200201, 200138, 200307, 150103, 200140, 170904, 150110”. - **C.I.G. 9230239A2D. – C.U.P. G59I22000380004 - IMPORTO A BASE DI GARA € 209.257,71 oltre I.V.A.**

Allegato sub 4

“FAC SIMILE LISTA OFFERTA A PREZZI UNITARI

(Busta B – Offerta economica)”



STAZIONE UNICA APPALTANTE “Codice AUSA 0000616945”

Indirizzo p.e.c.: ambspa@pec.ambspa.it

URL: <https://www.ambspa.it>

Denominazione Stazione Appaltante: AMB S.P.A.

Allegato Sub 4 – Facsimile di LISTA OFFERTA A PREZZI UNITARI

NOTE SULL’OFFERTA A PREZZI UNITARI

(Leggere prima di compilare la lista offerta a prezzi unitari):

L’offerta a prezzi unitari dovrà essere compilata in base alle effettive prestazioni da rendere, al fine di conseguire l’obiettivo della prestazione principale.

I ribassi corrispondenti per ciascuna voce di elenco devono corrispondere a quelli riportati nell’Offerta Economica.



STAZIONE UNICA APPALTANTE “Codice AUSA 0000616945”

Indirizzo p.e.c.: ambspa@pec.ambspa.it

URL: https://www.ambspa.it

Denominazione Stazione Appaltante: AMB S.P.A.

Allegato Sub 4 – Facsimile di LISTA OFFERTA A PREZZI UNITARI

Id	Descrizione della prestazione	UM	€/UM A base d'asta	Prezzi unitari offerti €/UM In cifre e in lettere		Ribasso percentuale offerto corrispondente [%] In cifre e in lettere
1	Servizio di prelievo del/i cassone/i scarrabile/i - contenitore/i pieno/i, collocazione del cassone/i scarrabile/i - contenitore/i vuoto/i, trasporto all'impianto di trattamento/recupero autorizzato mediante autocarro multilift scarrabile - o altro automezzo compatibile con la frazione merceologica da trasportare - di rifiuti non pericolosi aventi codice CER 200307 e loro selezione/valorizzazione, recupero e trattamento finale, compreso ogni integrazione e/o sostituzione di cassoni scarrabili - contenitori e ogni altro onere necessario per l'espletamento del servizio a regola d'arte come, a titolo esemplificativo e non esaustivo, la raccolta dei rifiuti eventualmente presenti al di fuori del/i cassone/i scarrabile/i - contenitore/i movimentati, la pulizia dell'area interessata dagli interventi oggetto di gara, la fornitura e la posa in opera di ogni materiale necessario al trasporto secondo la normativa vigente (es. big bags, etc.), l'onere di trasporto, trattamento/recupero/smaltimento di qualsiasi tipologia di frazione estranea presente nel carico trasportato all'impianto di prima destinazione.	UM				
				€/t	198,99	
		b) Prelievo e trasporto				c) Totale - a) + b)
2	Servizio di prelievo del/i cassone/i scarrabile/i - contenitore/i pieno/i, collocazione del cassone/i scarrabile/i - contenitore/i vuoto/i, trasporto all'impianto di trattamento/recupero autorizzato mediante autocarro multilift scarrabile - o altro automezzo compatibile con la frazione merceologica da trasportare - di rifiuti non pericolosi aventi codice CER 200138 e loro selezione/valorizzazione, recupero e trattamento finale, compreso ogni integrazione e/o sostituzione di cassoni scarrabili - contenitori e ogni altro onere necessario per l'espletamento del servizio a regola d'arte come, a titolo esemplificativo e non esaustivo, la raccolta dei rifiuti eventualmente presenti al di fuori del/i cassone/i scarrabile/i - contenitore/i movimentati, la pulizia dell'area interessata dagli interventi oggetto di gara, la fornitura e la posa in opera di ogni materiale necessario al trasporto secondo la normativa vigente (es. big bags, etc.), l'onere di trasporto, trattamento/recupero/smaltimento di qualsiasi tipologia di frazione estranea presente nel carico trasportato all'impianto di prima destinazione.	UM	€/UM A base d'asta	Prezzi unitari offerti €/UM In cifre e in lettere		Ribasso percentuale offerto corrispondente [%] In cifre e in lettere
				€/t	91,36	a) Attività di recupero
		b) Prelievo e trasporto				c) Totale - a) + b)



STAZIONE UNICA APPALTANTE “Codice AUSA 0000616945”

Indirizzo p.e.c.: ambspa@pec.ambspa.it

URL: https://www.ambspa.it

Denominazione Stazione Appaltante: AMB S.P.A.

Allegato Sub 4 – Facsimile di LISTA OFFERTA A PREZZI UNITARI

Id	Descrizione della prestazione			Prezzi unitari offerti		Ribasso percentuale offerto corrispondente [%]		
		UM	€/UM A base d'asta	€/UM In cifre e in lettere		In cifre e in lettere		
3	Servizio di prelievo del/i cassone/i scarrabile/i - contenitore/i pieno/i, collocazione del cassone/i scarrabile/i - contenitore/i vuoto/i, trasporto all'impianto di trattamento/recupero autorizzato mediante autocarro multilift scarrabile - o altro automezzo compatibile con la frazione merceologica da trasportare - di rifiuti non pericolosi aventi codice CER 200201 e loro selezione/valorizzazione, recupero e trattamento finale, compreso ogni integrazione e/o sostituzione di cassoni scarrabili - contenitori e ogni altro onere necessario per l'espletamento del servizio a regola d'arte come, a titolo esemplificativo e non esaustivo, la raccolta dei rifiuti eventualmente presenti al di fuori del/i cassone/i scarrabile/i - contenitore/i movimentati, la pulizia dell'area interessata dagli interventi oggetto di gara, la fornitura e la posa in opera di ogni materiale necessario al trasporto secondo la normativa vigente (es. big bags, etc.), l'onere di trasporto, trattamento/recupero/smaltimento di qualsiasi tipologia di frazione estranea presente nel carico trasportato all'impianto di prima destinazione.	UM	€/UM A base d'asta					
				€/t	73,74		a) Attività di recupero	
							b) Prelievo e trasporto	
				c) Totale - a) + b)				
Id	Descrizione della prestazione			Prezzi unitari offerti		Ribasso percentuale offerto corrispondente [%]		
		UM	€/UM A base d'asta	€/UM In cifre e in lettere		In cifre e in lettere		
4	Servizio di prelievo del/i cassone/i scarrabile/i - contenitore/i pieno/i, collocazione del cassone/i scarrabile/i - contenitore/i vuoto/i, trasporto all'impianto di trattamento/recupero autorizzato mediante autocarro multilift scarrabile - o altro automezzo compatibile con la frazione merceologica da trasportare - di rifiuti non pericolosi aventi codice CER 200132 e loro selezione/valorizzazione, recupero e trattamento finale, compreso ogni integrazione e/o sostituzione di cassoni scarrabili - contenitori e ogni altro onere necessario per l'espletamento del servizio a regola d'arte come, a titolo esemplificativo e non esaustivo, la raccolta dei rifiuti eventualmente presenti al di fuori del/i cassone/i scarrabile/i - contenitore/i movimentati, la pulizia dell'area interessata dagli interventi oggetto di gara, la fornitura e la posa in opera di ogni materiale necessario al trasporto secondo la normativa vigente (es. big bags, etc.), l'onere di trasporto, trattamento/recupero/smaltimento di qualsiasi tipologia di frazione estranea presente nel carico trasportato all'impianto di prima destinazione.	UM	€/UM A base d'asta					
				€/t	1.268,97		a) Attività di recupero	
							b) Prelievo e trasporto	
				c) Totale - a) + b)				



STAZIONE UNICA APPALTANTE “Codice AUSA 0000616945”

Indirizzo p.e.c.: ambspa@pec.ambspa.it

URL: https://www.ambspa.it

Denominazione Stazione Appaltante: AMB S.P.A.

Allegato Sub 4 – Facsimile di LISTA OFFERTA A PREZZI UNITARI

Id	Descrizione della prestazione					
5	Servizio di prelievo del/i cassone/i scarrabile/i - contenitore/i pieno/i, collocazione del cassone/i scarrabile/i - contenitore/i vuoto/i, trasporto all'impianto di trattamento/recupero autorizzato mediante autocarro multilift scarrabile - o altro automezzo compatibile con la frazione merceologica da trasportare - di rifiuti non pericolosi aventi codice CER 200139 e loro selezione/valorizzazione, recupero e trattamento finale, compreso ogni integrazione e/o sostituzione di cassoni scarrabili - contenitori e ogni altro onere necessario per l'espletamento del servizio a regola d'arte come, a titolo esemplificativo e non esaustivo, la raccolta dei rifiuti eventualmente presenti al di fuori del/i cassone/i scarrabile/i - contenitore/i movimentati, la pulizia dell'area interessata dagli interventi oggetto di gara, la fornitura e la posa in opera di ogni materiale necessario al trasporto secondo la normativa vigente (es. big bags, etc.), l'onere di trasporto, trattamento/recupero/smaltimento di qualsiasi tipologia di frazione estranea presente nel carico trasportato all'impianto di prima destinazione.	UM	€/UM A base d'asta	Prezzi unitari offerti €/UM In cifre e in lettere		Ribasso percentuale offerto corrispondente [%] In cifre e in lettere
		€/t	193,10			
				b) Prelievo e trasporto		c) Totale - a) + b)
6	Servizio di prelievo del/i cassone/i scarrabile/i - contenitore/i pieno/i, collocazione del cassone/i scarrabile/i - contenitore/i vuoto/i, trasporto all'impianto di trattamento/recupero autorizzato mediante autocarro multilift scarrabile - o altro automezzo compatibile con la frazione merceologica da trasportare - di rifiuti non pericolosi aventi codice CER 150103 e loro selezione/valorizzazione, recupero e trattamento finale, compreso ogni integrazione e/o sostituzione di cassoni scarrabili - contenitori e ogni altro onere necessario per l'espletamento del servizio a regola d'arte come, a titolo esemplificativo e non esaustivo la raccolta dei rifiuti eventualmente presenti al di fuori del/i cassone/i scarrabile/i - contenitore/i movimentati, la pulizia dell'area interessata dagli interventi oggetto di gara, la fornitura e la posa in opera di ogni materiale necessario al trasporto secondo la normativa vigente (es. big bags, etc.), l'onere di trasporto, trattamento/recupero/smaltimento di qualsiasi tipologia di frazione estranea presente nel carico trasportato all'impianto di prima destinazione.	UM	€/UMA base d'asta	Prezzi unitari offerti €/UM In cifre e in lettere		Ribasso percentuale offerto corrispondente [%] In cifre e in lettere
		€/intervento	113,65			



STAZIONE UNICA APPALTANTE "Codice AUSA 0000616945"

Indirizzo p.e.c.: ambspa@pec.ambspa.it

URL: https://www.ambspa.it

Denominazione Stazione Appaltante: AMB S.P.A.

Allegato Sub 4 – Facsimile di LISTA OFFERTA A PREZZI UNITARI

Id	Descrizione della prestazione			Prezzi unitari offerti		Ribasso percentuale offerto corrispondente
		UM	€/UM A base d'asta	€/UM In cifre e in lettere		[%] In cifre e in lettere
7	Servizio di prelievo del/i cassone/i scarrabile/i - contenitore/i pieno/i, collocazione del cassone/i scarrabile/i - contenitore/i vuoto/i, trasporto all'impianto di trattamento/recupero autorizzato mediante autocarro multilift scarrabile - o altro automezzo compatibile con la frazione merceologica da trasportare - di rifiuti non pericolosi aventi codice CER 200140 e loro selezione/valorizzazione, recupero e trattamento finale, compreso la fornitura e ogni integrazione e/o sostituzione di cassoni scarrabili - contenitori e ogni altro onere necessario per l'espletamento del servizio a regola d'arte come, a titolo esemplificativo e non esaustivo, la raccolta dei rifiuti eventualmente presenti al di fuori del/i cassone/i scarrabile/i - contenitore/i movimentati, la pulizia dell'area interessata dagli interventi oggetto di gara, la fornitura e la posa in opera di ogni materiale necessario al trasporto secondo la normativa vigente (es. big bags, etc.), l'onere di trasporto, trattamento/recupero/smaltimento di qualsiasi tipologia di frazione estranea presente nel carico trasportato all'impianto di prima destinazione.	UM	84,81	a) Attività di recupero		
				b) Prelievo e trasporto		
				c) Totale - a) + b)		
8	Servizio di prelievo del/i cassone/i scarrabile/i - contenitore/i pieno/i, collocazione del cassone/i scarrabile/i - contenitore/i vuoto/i, trasporto all'impianto di trattamento/recupero autorizzato mediante autocarro multilift scarrabile - o altro automezzo compatibile con la frazione merceologica da trasportare - di rifiuti non pericolosi aventi codice CER 170904 e loro selezione/valorizzazione, recupero e trattamento finale, compreso la fornitura e ogni integrazione e/o sostituzione di cassoni scarrabili - contenitori e ogni altro onere necessario per l'espletamento del servizio a regola d'arte come, a titolo esemplificativo e non esaustivo, la raccolta dei rifiuti eventualmente presenti al di fuori del/i cassone/i scarrabile/i - contenitore/i movimentati, la pulizia dell'area interessata dagli interventi oggetto di gara, la fornitura e la posa in opera di ogni materiale necessario al trasporto secondo la normativa vigente (es. big bags, etc.), l'onere di trasporto, trattamento/recupero/smaltimento di qualsiasi tipologia di frazione estranea presente nel carico trasportato all'impianto di prima destinazione.	UM	104,65	a) Attività di recupero		
				b) Prelievo e trasporto		
				c) Totale - a) + b)		



STAZIONE UNICA APPALTANTE “Codice AUSA 0000616945”

Indirizzo p.e.c.: ambspa@pec.ambspa.it

URL: https://www.ambspa.it

Denominazione Stazione Appaltante: AMB S.P.A.

Allegato Sub 4 – Facsimile di LISTA OFFERTA A PREZZI UNITARI

Id	Descrizione della prestazione					
		UM	€/UM A base d'asta	Prezzi unitari offerti €/UM In cifre e in lettere		Ribasso percentuale offerto corrispondente [%] In cifre e in lettere
9	Servizio di prelievo del/i cassone/i scarrabile/i - contenitore/i pieno/i, collocazione del cassone/i scarrabile/i - contenitore/i vuoto/i, trasporto all'impianto di trattamento/recupero autorizzato mediante autocarro multilift scarrabile - o altro automezzo compatibile con la frazione merceologica da trasportare - di rifiuti non pericolosi aventi codice CER 150110 e loro selezione/valorizzazione, recupero e trattamento finale, compreso la fornitura e ogni integrazione e/o sostituzione di cassoni scarrabili - contenitori e ogni altro onere necessario per l'espletamento del servizio a regola d'arte come, a titolo esemplificativo e non esaustivo, la raccolta dei rifiuti eventualmente presenti al di fuori del/i cassone/i scarrabile/i - contenitore/i movimentati, la pulizia dell'area interessata dagli interventi oggetto di gara, la fornitura e la posa in opera di ogni materiale necessario al trasporto secondo la normativa vigente (es. big bags, etc.), l'onere di trasporto, trattamento/recupero/smaltimento di qualsiasi tipologia di frazione estranea presente nel carico trasportato all'impianto di prima destinazione.	€/t	1.217,39	a) Attività di recupero		
				b) Prelievo e trasporto		
				c) Totale - a) + b)		

Comprensivi di ogni onere e spesa, esclusa la sola IVA.



STAZIONE UNICA APPALTANTE “Codice AUSA 0000616945”

Indirizzo p.e.c.: ambspa@pec.ambspa.it

URL: <https://www.ambspa.it>

Denominazione Stazione Appaltante: AMB S.P.A.

Allegato Sub 4 – Facsimile di LISTA OFFERTA A PREZZI UNITARI

Luogo e data

*Timbro dell’Impresa
concorrente*

*Firma del Rappresentante
Legale dell’Impresa concorrente*

EVENTUALI LEGALI RAPPRESENTANTI DELLE DITTE TEMPORANEAMENTE
ASSOCIATE O CONSORZiate

Luogo e data

*Timbro dell’Impresa
Mandatario*

*Firma del Rappresentante
Legale dell’Impresa concorrente*

Luogo e data

*Timbro dell’Impresa
Mandante*

*Firma del Rappresentante
Legale dell’Impresa concorrente*



STAZIONE UNICA APPALTANTE “Codice AUSA 0000616945”

Indirizzo p.e.c.: ambspa@pec.ambspa.it

URL: <https://www.ambspa.it>

Denominazione Stazione Appaltante: AMB S.P.A.

Allegato Sub 4 – Facsimile di LISTA OFFERTA A PREZZI UNITARI

Avvertenze e istruzioni per la compilazione

La presente offerta deve essere firmata digitalmente ed integrata all’offerta generata dalla piattaforma telematica:

- Nel caso di impresa individuale: dall’Imprenditore;
- nel caso di Società, Cooperative o Consorzi: dal legale rappresentante;
- nel caso di raggruppamento temporaneo d’imprese o consorzio di concorrenti ancora da costituirsi: dalle persone che si trovano nella medesima posizione giuridica con riferimento a ciascuna impresa.

Qualora nell’Impresa sia presente la figura dell’Institore (artt. 2203 e seguenti del C.C.), del Procuratore (art. 2209 del C.C.) o del Procuratore speciale: l’offerta può essere sottoscritta con firma leggibile e per esteso dagli stessi.

I ribassi offerti si intenderanno comprensivi di ogni onere, spesa e remunerazione del servizio nessuno escluso.

Alla presente dichiarazione deve essere allegata copia di un documento di identità in corso di validità e del codice fiscale, firmati dal/i soggetto/i sottoscrittore/i. Qualora la documentazione venga sottoscritta dal/i procuratore/i della/e società dovrà inoltre essere allegata copia conforme all’originale della relativa procura notarile.

Informativa sul trattamento dei dati personali (art. 13 RGPD)

A.M.B. S.p.a., in qualità di titolare, tratterà i dati personali conferiti con il presente modulo, con modalità prevalentemente informatiche e telematiche, per le finalità previste dal Regolamento (UE) 2016/679 (RGPD), in particolare per l’esecuzione dei propri compiti di interesse pubblico, ivi incluse le finalità di archiviazione, di ricerca storica e di analisi per scopi statistici.

Il conferimento dei dati è obbligatorio e il loro mancato inserimento non consente di completare il procedimento avviato.

I dati saranno trattati per tutto il tempo del procedimento e, successivamente alla cessazione del procedimento, i dati saranno conservati in conformità alle norme sulla conservazione della documentazione amministrativa.

I dati saranno trattati esclusivamente dal personale e da collaboratori di A.M.B. S.p.a. o dei soggetti espressamente nominati come responsabili del trattamento. Al di fuori di queste ipotesi i dati non saranno comunicati a terzi né diffusi, se non nei casi specificamente previsti dal diritto nazionale o dell’Unione europea.

Il R.U.P.

(Arch. Giuseppina Pia Di Martino)



STAZIONE UNICA APPALTANTE “Codice AUSA 0000616945”

Indirizzo p.e.c.: ambspa@pec.ambspa.it

URL: <https://www.ambspa.it>

Denominazione Stazione Appaltante: AMB S.P.A.

Allegato Sub 5 - CAPITOLATO TECNICO

Oggetto: “Procedura aperta di cui all’art. 60 del D.Lgs. 18 aprile 2016, n. 50 e ss.mm.ii in modalità telematica (Piattaforma Telematica di A.M.B. S.p.a.), per l’affidamento del servizio di prelievo, collocazione di cassoni scarrabili/contenitori, trasporto, selezione/valorizzazione, recupero e trattamento finale di alcune tipologie di rifiuti solidi urbani presso impianti di recupero ubicati nel territorio della Regione Siciliana, per un periodo di mesi 12. CER 200139, 200132, 200201, 200138, 200307, 150103, 200140, 170904, 150110”. - **C.I.G. 9230239A2D. – C.U.P. G59I22000380004 - IMPORTO A BASE DI GARA € 209.257,71 oltre I.V.A.**

CAPITOLATO TECNICO

Il R.U.P.

(Arch. Giuseppina Pia Di Martino)



STAZIONE UNICA APPALTANTE “Codice AUSA 0000616945”

Indirizzo p.e.c.: ambspa@pec.ambspa.it

URL: <https://www.ambspa.it>

Denominazione Stazione Appaltante: AMB S.P.A.

Allegato Sub 5 - CAPITOLATO TECNICO

Sommario

1.	OGGETTO DELL'APPALTO	4
2.	DURATA DELL'APPALTO E CLAUSOLA DI RECESSO	5
3.	AMMONTARE DELL'APPALTO	7
4.	PRESTAZIONI PRINCIPALI E PRESTAZIONI SECONDARIE	8
5.	PROCEDURA DI AFFIDAMENTO - CRITERIO DI AGGIUDICAZIONE	8
6.	QUANTITATIVI OGGETTO DEL SERVIZIO	8
7.	CARATTERE PUBBLICO DEL SERVIZIO	9
8.	DESCRIZIONE DEL SERVIZIO E MODALITA' DI SVOLGIMENTO	10
9.	SOPRALLUOGO PRELIMINARE OBBLIGATORIO	12
10.	AUTOMEZZO/I E ATTREZZATURE ADIBITI AL SERVIZIO	13
10.1	Caratteristiche tecniche minime e numero dei cassoni scarrabili/contenitori..	13
10.2	Caratteristiche tecniche degli automezzi per la movimentazione dei cassoni scarrabili/contenitori.....	14
11.	CONFERIMENTO DELLE FRAZIONI MERCEOLOGICHE E DOCUMENTAZIONE.....	16
12.	RESPONSABILE TECNICO	18
13.	PERSONALE ADDETTO ALL'ESPLETAMENTO DEL SERVIZIO	18
14.	CONTROLLI E VERIFICHE IN CORSO DI ESECUZIONE	20
15.	AUTORIZZAZIONI	21
16.	ONERI E OBBLIGHI A CARICO DELL'APPALTATORE	22
17.	PENALI.....	25
18.	FORMA DEL CONTRATTO	26
19.	SUBAPPALTO	27
20.	DIVIETO DI CESSIONE DEL CONTRATTO – CESSIONE DELL'AZIENDA.	27
21.	DOMICILIO DELL'APPALTATORE, RAPPRESENTANTE DELL'APPALTATORE E REFERENTE AZIENDALE.....	27
22.	NORME PER LA MISURAZIONE E VALUTAZIONE DELLE PRESTAZIONI... ..	28
23.	ELENCO DEI PREZZI PER TIPOLOGIA DI PRESTAZIONE RICHIESTA	29
24.	FORNITURE A PIÈ D'OPERA.....	32



STAZIONE UNICA APPALTANTE “Codice AUSA 0000616945”

Indirizzo p.e.c.: ambspa@pec.ambspa.it

URL: <https://www.ambspa.it>

Denominazione Stazione Appaltante: AMB S.P.A.

Allegato Sub 5 - CAPITOLATO TECNICO

25.	ESECUZIONE A REGOLA D’ARTE DELLE PRESTAZIONI.....	32
26.	CONSEGNA E INIZIO DELLE PRESTAZIONI.....	33
27.	DIVIETO DI MODIFICHE INTRODOTTE DALL’ESECUTORE	34
28.	VARIANTI IN CORSO DI ESECUZIONE – REVISIONE DEI PREZZI.....	35
29.	PAGAMENTI	36
30.	TRACCIABILITÀ DEI FLUSSI FINANZIARI	36
31.	CESSIONE DEL CREDITO	36
32.	ADEMPIMENTI IN TEMA DI TUTELA DEI LAVORATORI E REGOLARITA’ CONTRIBUTIVA	37
33.	RISPETTO DEL D.LVO N. 81/2008 E S.M.I.	38
34.	RISERVATEZZA	40
35.	OSSERVANZA DI CAPITOLATO, LEGGI, NORME E REGOLAMENTI	41
36.	ANTICIPAZIONE	41
37.	GARANZIA A CORREDO DELL’OFFERTA	41
38.	CAUZIONE DEFINITIVA	42
39.	RIDUZIONE DELLE GARANZIE	42
40.	ASSICURAZIONI A CARICO DELL’APPALTATORE.....	43
41.	IMPOSTE E ONERI FISCALI.	44
42.	FALLIMENTO DELL’APPALTATORE O RISOLUZIONE DEL CONTRATTO 44	
43.	RISOLUZIONE DEL CONTRATTO.....	44
44.	RECESSO DAL CONTRATTO	46
45.	ACCORDO BONARIO E TRANSAZIONE	46
46.	TRIBUNALE COMPETENTE.....	46
47.	TRATTAMENTO DATI PERSONALI.....	47



STAZIONE UNICA APPALTANTE “Codice AUSA 0000616945”

Indirizzo p.e.c.: ambspa@pec.ambspa.it

URL: <https://www.ambspa.it>

Denominazione Stazione Appaltante: AMB S.P.A.

Allegato Sub 5 - CAPITOLATO TECNICO

1. OGGETTO DELL'APPALTO

Oggetto dell'appalto è il servizio di prelievo del/i cassone/i scarrabile/i - contenitore/i pieno/i, collocazione del cassone/i scarrabile/i - contenitore/i vuoto/i, trasporto all'impianto di trattamento/recupero autorizzato mediante autocarro multilift scarrabile - o altro automezzo compatibile con la frazione merceologica da trasportare – dei seguenti rifiuti non pericolosi raccolti in modo differenziato presso le aree di raccolta di A.M.B. S.p.a. e loro selezione/valorizzazione, recupero e trattamento finale, compreso ogni integrazione e/o sostituzione di cassoni scarrabili - contenitori e ogni altro onere necessario per l'espletamento del servizio a regola d'arte come, a titolo esemplificativo e non esaustivo, la raccolta dei rifiuti eventualmente presenti al di fuori del/i cassone/i scarrabile/i - contenitore/i movimentati, la pulizia dell'area interessata dagli interventi oggetto di gara, l'onere di trasporto, trattamento/recupero/smaltimento di qualsiasi tipologia di frazione estranea presente nel carico trasportato all'impianto di prima destinazione, la fornitura di ogni materiale necessario al trasporto secondo la normativa vigente (es. big bags nel caso della frazione merceologica medicinali scaduti).

Fatta eccezione per le frazioni merceologiche identificate dai codice CER 200140, 200139, 200138, 170904, 150110 in cui l'onere di collocazione di un numero idoneo di cassoni scarrabili/contenitori tali da consentire l'esecuzione del servizio a regola d'arte è a totale carico dell'appaltatore e, quindi compreso nell'offerta, A.M.B. S.p.a. metterà a disposizione un numero di cassoni scarrabili/contenitori sufficienti per garantire l'esecuzione del servizio per le altre frazioni merceologiche indicate nel presente documento.

In ogni caso qualora a seguito di sopralluogo in base alla propria organizzazione interna aziendale l'operatore economico offerente ritenesse che i cassoni scarrabili/contenitori messi a disposizione da A.M.B. S.p.a. non fossero idonei/compatibili ovvero risultassero in numero insufficiente a garantire l'esecuzione del servizio come disciplinato dal presente capitolato, nel formulare l'offerta dovrà tenere conto del numero di cassoni scarrabili/contenitori necessari per garantire l'esecuzione del servizio a regola d'arte. L'eventuale integrazione del numero di cassoni scarrabili/contenitori ovvero l'eventuale completa sostituzione dei cassoni scarrabili/contenitori messi a disposizione da A.M.B. S.p.a. dovrà ritenersi interamente remunerata nell'offerta.

Le frazioni merceologiche dei rifiuti oggetto dell'appalto sono le seguenti:

- Rifiuti in plastica classificati con codice CER 20.01.39.

STAZIONE UNICA APPALTANTE “Codice AUSA 0000616945”

Indirizzo p.e.c.: ambspa@pec.ambspa.it

URL: <https://www.ambspa.it>

Denominazione Stazione Appaltante: AMB S.P.A.

Allegato Sub 5 - CAPITOLATO TECNICO

- Rifiuti medicinali diversi da quelli di cui alla voce 20.01.31 classificati con codice CER 20.01.32.
- Rifiuti biodegradabili classificati con codice CER 20.02.01.
- Rifiuti in legno diverso da quello di cui alla voce 20.01.37 classificati con codice CER 20.01.38.
- Rifiuti ingombranti classificati con Codice CER 20.03.07 (oggetti di comune uso domestico e d’arredamento, che per dimensioni e/o peso risultino di impossibile o disagiata conferimento al servizio ordinario di raccolta, e da beni durevoli quali – a titolo esemplificativo – divani poltrone, materassi).
- Imballaggi in legno classificati con codice CER 15.01.03.
- Rifiuti metallici classificati con codice CER 20.01.40.
- Rifiuti misti dell’attività di costruzione e demolizione, diversi da quelli di cui alle voci 17 09 01, 17 09 02 e 17 09 03 classificati con codice CER 17.09.04.
- Imballaggi contenenti residui di sostanze pericolose o contaminati da tali sostanze classificati con codice CER 15.01.10.

Il servizio in affidamento dovrà anche garantire l’efficacia di massimo coordinamento tra le continue necessità di operazioni di raccolta ed un’agevole raggiungibilità delle sedi di prima destinazione dei rifiuti raccolti. In tal senso, è richiesta agli operatori economici partecipanti la disponibilità di sedi impiantistiche autorizzate, quantomeno, ad operazioni preliminari di tipo R13 (e/o altre eventuali applicabili) site nell’ambito del territorio della Regione Siciliana.

E’ onere dell’appaltatore la gestione completa (trasporto agli impianti di destinazione finale, trattamento/recupero/smaltimento) di eventuali frazioni estranee presenti nel carico trasportato dallo stesso all’impianto di prima destinazione, relativamente a qualsiasi frazione merceologica oggetto dell’appalto, indipendentemente dalla tipologia e del quantitativo. L’appaltatore pertanto non potrà avere null’altro a pretendere, oltre all’applicazione dei corrispettivi unitari offerti dovuti per i servizi resi.

2. DURATA DELL’APPALTO E CLAUSOLA DI RECESSO

L’appalto avrà la durata di 12 (dodici) mesi a decorrere dalla firma del contratto d’appalto che sarà stipulato nella forma di atto pubblico notarile informatico.

Il servizio oggetto dell’appalto è considerato a tutti gli effetti servizio di pubblica utilità e, pertanto, non potrà essere sospeso o abbandonato. L’impresa aggiudicataria, con la presentazione dell’offerta economica, si obbliga ad assicurare l’avvio del servizio di cui al presente appalto entro 5 (cinque) giorni dalla data di stipula del contratto, o dalla



STAZIONE UNICA APPALTANTE “Codice AUSA 0000616945”

Indirizzo p.e.c.: ambspa@pec.ambspa.it

URL: <https://www.ambspa.it>

Denominazione Stazione Appaltante: AMB S.P.A.

Allegato Sub 5 - CAPITOLATO TECNICO

data del verbale di consegna anticipata ai sensi dell'art. 32 co. 8 del D.Lgs. 50/2016 ss.mm.ii.

L'inizio delle attività dovrà intervenire nel rispetto di tutte le modalità e prescrizioni indicate nel presente capitolato

Esso si concluderà comunque nel caso in cui la stazione appaltante abbia esaurito l'importo massimo previsto all'articolo successivo. Alla scadenza del suddetto termine il contratto si intenderà comunque risolto, indipendentemente dalla quota di prestazioni svolte dall'operatore economico, senza necessità di corresponsione di alcuna forma di indennizzo allo stesso.

I quantitativi di materiale da recuperare riportati nella specifica sezione del presente capitolato hanno un valore esclusivamente indicativo e l'appaltatore non potrà avere null'altro a pretendere, oltre i corrispettivi dovuti per i servizi effettivamente resi, sia se il quantitativo effettivamente avviato al trattamento/recupero fosse inferiore, sia se fosse superiore a quanto presunto.

Durante il periodo di validità del contratto la Stazione Appaltante si riserva la facoltà di risolvere anticipatamente lo stesso o di indire apposite procedure di gara extra-contrattuali per l'affidamento delle prestazioni oggetto anche del presente appalto. In tal caso all'affidatario nulla sarà riconosciuto a titolo di rimborso a qualsiasi titolo.

La stazione Appaltante si riserva inoltre la facoltà di prorogare il contratto per il tempo strettamente necessario alla conclusione delle procedure necessarie all'individuazione del nuovo contraente ai sensi dell'art. 106 comma 11 del Codice. In tal caso il contraente è tenuto all'esecuzione delle prestazioni oggetto del contratto agli stessi – o più favorevoli – prezzi, patti e condizioni.

Poiché il presente contratto viene stipulato per adempiere alle obbligazioni derivanti dall'affidamento in *house* alla committente dei servizi di igiene ambientale, la durata dell'affidamento da esso regolato è, in ogni caso, condizionata al mantenimento della titolarità del servizio in capo alla medesima.

Ai sensi dell'art. 1353 C.C., costituisce condizione risolutiva del contratto, per cui A.M.B. S.p.a. potrà recedere dal contratto di affidamento del servizio anche prima della scadenza pattuita, con un preavviso di almeno 30 gg., a mezzo lettera raccomandata A.R., la scelta, da parte dell'Ente titolare del servizio, di una gestione diversa da quella attualmente affidata a A.M.B. S.p.A.; in questo caso la ditta appaltatrice non potrà accampare nessuna pretesa, se non i pagamenti dei servizi svolti fino a quel momento.

Il contratto potrà, comunque essere disdettato in ogni tempo, con comunicazione da trasmettersi da una parte all'altra in forma di Raccomandata AR o mail PEC, con un



STAZIONE UNICA APPALTANTE “Codice AUSA 0000616945”

Indirizzo p.e.c.: ambspa@pec.ambspa.it

URL: <https://www.ambspa.it>

Denominazione Stazione Appaltante: AMB S.P.A.

Allegato Sub 5 - CAPITOLATO TECNICO

preavviso di 60 giorni, senza necessità di giustificazione alcuna.

Gli sconti percentuali offerti in sede di gara saranno fissi e invariati per tutta la durata dell'appalto, fatto salvo quanto indicato al paragrafo – *Revisione dei Prezzi*.

Le prestazioni dovranno essere svolte dall'Appaltatore con propri capitali, mezzi tecnici, attrezzature e personale, mediante l'azione organizzativa dell'Appaltatore stesso, ovvero assumendosi il rischio d'impresa, fatto salvo quanto specificamente previsto nel presente capitolato.

La sottoscrizione del presente capitolato da parte dell'appaltatore equivale a dichiarazione di perfetta conoscenza e incondizionata accettazione anche dei suoi allegati, della legge, dei regolamenti e di tutte le norme vigenti in materia di servizi pubblici, nonché alla completa accettazione di tutte le norme che regolano l'appalto.

Il presente capitolato stabilisce:

- La tipologia di prestazioni affidabili;
- la durata dell'appalto;
- il tetto di spesa complessiva entro il quale possono essere affidate le prestazioni oggetto del presente capitolato.

I prezzi contrattuali si intendono accettati pienamente dall'Appaltatore a tutto suo rischio in base a propri calcoli, indagini e stime, nonché a seguito dello studio e della valutazione da parte sua della tipologia di prestazioni da eseguire, tenuto conto della situazione e di ogni altro elemento che in qualsiasi modo potrebbe influire sull'onerosità dei medesimi. I prezzi si intendono comprensivi di tutte le spese afferenti alle prestazioni oggetto di gara.

La sottoscrizione del presente capitolato da parte dell'operatore economico equivale a dichiarazione di perfetta conoscenza e incondizionata accettazione anche dei suoi allegati, della legge, dei regolamenti e di tutte le norme vigenti in materia di contratti pubblici, nonché alla completa accettazione di tutte le norme che regolano la presente procedura.

La sottoscrizione del presente capitolato da parte della Ditta impegna la stessa a garantire ed assicurare le prestazioni oggetto della presente procedura.

3. AMMONTARE DELL'APPALTO

L'importo complessivo a base di gara dell'Appalto per il servizio in oggetto ammonta ad € 209.257,71 (Euro Duecentonovemiladuecentocinquantasette/71) oltre IVA.

I costi della sicurezza da rischi interferenziali (DUVRI) sono pari ad € 0,00 (Euro zero/00).

Tali costi per la sicurezza per l'eliminazione/riduzione dei rischi da interferenza, in virtù della loro esiguità, sono ritenuti assorbiti nel prezzo a base di gara per il servizio,

STAZIONE UNICA APPALTANTE "Codice AUSA 0000616945"

Indirizzo p.e.c.: ambspa@pec.ambspa.it

URL: <https://www.ambspa.it>

Denominazione Stazione Appaltante: AMB S.P.A.

Allegato Sub 5 - CAPITOLATO TECNICO

a prescindere dal ribasso che sarà praticato. Essi saranno, infatti rappresentati dal costo del personale impegnato nelle riunioni di coordinamento e dalla segnaletica per l'evidenziazione e limitazione dell'area dei lavori, all'interno delle sedi aziendali.

4. PRESTAZIONI PRINCIPALI E PRESTAZIONI SECONDARIE

ATTIVITA' PRINCIPALE: RECUPERO: pesa il 70,00 % sull'importo stimato complessivo a base d'asta di € 209.257,71 e risulta pari ad € 146.480,40.

Costo totale stimato della manodopera dell'attività principale € 29.296,08.

ATTIVITA' SECONDARIA: TRASPORTO: pesa il 30,00 % sull'importo stimato complessivo a base d'asta di € 209.257,71 e risulta pari ad € 62.777,31.

Costo totale stimato della manodopera attività secondaria € 34.527,52.

MANODOPERA TOTALE: Il costo stimato della manodopera totale ammonta ad € 63.823,60.

5. PROCEDURA DI AFFIDAMENTO - CRITERIO DI AGGIUDICAZIONE

La gara è esperita mediante procedura aperta ai sensi dell'art. 60 del D.Lgs. 50/2016 ss.mm.ii.

Il presente appalto sarà concluso mediante applicazione del criterio dell'offerta al prezzo più basso ai sensi dell'art. 95 co. 4 lett. b) del D.Lgs. n. 50/2016 e ss.mm.ii, trattandosi di servizio con caratteristiche standardizzate.

L'operatore economico partecipante alla gara dovrà formulare lo sconto percentuale sui prezzi riportati nell'elenco prezzi posto a base di gara

A.M.B. S.p.a. si riserva il diritto di:

- Non procedere all'aggiudicazione se nessuna offerta risulti conveniente o idonea in relazione all'oggetto del contratto;
- procedere all'aggiudicazione anche in presenza di una sola offerta valida;
- sospendere, re-indire o non aggiudicare la gara motivatamente;
- non stipulare motivatamente il contratto anche qualora sia intervenuta in precedenza l'aggiudicazione.

E' ammessa la partecipazione degli operatori economici di cui all'art. 3, comma 1, lettera p), e all'art. 45, commi 1 e 2, del D.Lgs. n. 50/2016, ivi inclusi gli operatori economici stabiliti in altri Stati membri, costituiti conformemente alla legislazione vigente nei rispettivi Paesi.

È fatto divieto, pena l'esclusione, agli operatori economici di partecipare alla gara in forma individuale e contemporaneamente in più di una associazione temporanea o consorzio.

6. QUANTITATIVI OGGETTO DEL SERVIZIO

La stima dei quantitativi di rifiuti da avviare al recupero per l'intera durata contrattuale,

Allegato Sub 5 - CAPITOLATO TECNICO

per ciascun codice CER, è riportata nella sottostante tabella:

C.E.R.	QUANTITATIVO RIFIUTI [t]
20.03.07	451,86
20.01.38	548,88
20.02.01	289,53
20.01.32	0,19
20.01.39	175,72
15.01.03	54,89
20.01.40	90,37
17.09.04	8,16
15.01.10	2,00
Totale	1.621,60
C.E.R.	N. Viaggi [n.]
15.01.03	24

Tali quantitativi sono stati stimati sulla base dell’andamento dei rifiuti raccolti nel 2021 (mesi da gennaio 2021 a dicembre 2021) e sono da intendersi puramente indicativi e non vincolanti per la Stazione Appaltante in quanto dipendenti dall’effettivo flusso dei rifiuti conferiti dai cittadini nel periodo di affidamento.

L’appaltatore, pertanto, non avrà nulla a pretendere nei confronti di A.M.B. S.p.a. per l’eventuale mancato raggiungimento dei quantitativi stimati.

7. CARATTERE PUBBLICO DEL SERVIZIO

I servizi oggetto del presente appalto dovranno comprendere tutte le attività elencate nel presente Capitolato e dovranno essere svolti nel pieno rispetto delle specifiche modalità operative di dettaglio concordate e disposte dal Direttore di Esecuzione del Contratto e/o dai suoi assistenti.

Si specifica che i servizi oggetto del presente appalto costituiscono attività di pubblico interesse e, come tali, per nessuna ragione, potranno essere sospesi e/o abbandonati, salvo i casi di forza maggiore previsti dalla legge. In caso di arbitrario abbandono e/o sospensione del servizio, A.M.B S.p.A. potrà sostituirsi all’appaltatore per l’esecuzione d’ufficio, addebitando tutti gli oneri sostenuti all’appaltatore, fermo restando il risarcimento, da parte dell’appaltatore del maggior danno, nonché tutte le conseguenze legali derivanti dall’interruzione di un pubblico servizio. A.M.B. S.p.A.,



STAZIONE UNICA APPALTANTE “Codice AUSA 0000616945”

Indirizzo p.e.c.: ambspa@pec.ambspa.it

URL: <https://www.ambspa.it>

Denominazione Stazione Appaltante: AMB S.P.A.

Allegato Sub 5 - CAPITOLATO TECNICO

nel caso in cui dovesse procedere d'ufficio all'esecuzione del servizio, potrà avvalersi anche di altri operatori economici restando, comunque, a carico dell'appaltatore tutti i maggiori oneri e tutte le spese sostenute.

Nel caso di astensione dal lavoro per sciopero del personale, l'appaltatore si impegna a rispettare quanto disposto dalla Legge 12 giugno 1990, n. 146 e s.m.i. recante “*Norme sull'esercizio del diritto di sciopero nei servizi pubblici essenziali e sulla salvaguardia dei diritti della persona costituzionalmente tutelati. Istituzione della Commissione di garanzia dell'attuazione della legge*”. L'appaltatore, pertanto, concorderà preventivamente con il Direttore di Esecuzione del Contratto e/o i suoi assistenti le prestazioni minime indispensabili e le modalità della loro erogazione.

8. DESCRIZIONE DEL SERVIZIO E MODALITA' DI SVOLGIMENTO

Il servizio oggetto del presente appalto dovrà avvenire nel pieno rispetto delle modalità operative indicate da A.M.B. S.p.A.

L'Appaltatore dovrà inoltre adeguarsi tempestivamente al rispetto di eventuali ulteriori norme e/o ordinanze che dovessero essere promulgate successivamente all'aggiudicazione, in circostanze eccezionali e/o ordinarie.

Il servizio prevede il ritiro di alcune frazioni di rifiuti da avviare al recupero attraverso l'impiego di cassoni scarrabili/contenitori di diversa volumetria:

- 1) Posizionamento di cassoni scarrabili/contenitori presso i Centri di Raccolta/Ecocentri di A.M.B. S.p.A. ubicati:
 - Via San Giovanni Bosco snc – 90011 – Bagheria (PA)
 - C.da Lanzirotti snc – 90011 – Bagheria (PA)
 - Ex mattatoio comunale – Viale S. Isidoro – 90011 – Bagheria (PA)
- 2) Prelievo dei cassoni scarrabili/contenitori pieni e contestuale sostituzione con analoghi cassoni scarrabili/contenitori vuoti.
- 3) Raccolta dei rifiuti eventualmente presenti al di fuori del/i cassone/i scarrabile/i - contenitore/i movimentati.
- 4) Pulizia dell'area interessata dalla movimentazione dei cassoni scarrabili/contenitori.
- 5) Fornitura e posa in opera di ogni materiale necessario al trasporto dei rifiuti secondo la normativa vigente (es. big bags nel caso della frazione merceologica medicinali scaduti).
- 6) Possibile movimentazione e trasporto di cassoni scarrabili/contenitori di proprietà di A.M.B. S.p.A.
- 7) Trasporto dei cassoni scarrabili/contenitori pieni, previa compilazione dell'apposito formulario, agli impianti di recupero/trattamento individuati dall'

STAZIONE UNICA APPALTANTE “Codice AUSA 0000616945”

Indirizzo p.e.c.: ambspa@pec.ambspa.it

URL: <https://www.ambspa.it>

Denominazione Stazione Appaltante: AMB S.P.A.

Allegato Sub 5 - CAPITOLATO TECNICO

appaltatore.

- 8) Effettuazione della doppia pesata presso gli impianti di recupero/trattamento comprovata dal cartellino di pesa.
- 9) Consegna della documentazione di tutti i conferimenti delle varie tipologie di rifiuti e presentazione della certificazione relativa all’effettivo recupero delle varie tipologie di materiale con indicazione della percentuale di materiale non recuperabile e la loro destinazione finale.
- 10) Restituzione alla Stazione Appaltante dei FIR una volta riscontrato il peso a destino.
- 11) Anticipazione a mezzo pec di copia dei formulari entro e non oltre le 24 ore dal riscontro del peso a destino, ai fini della registrazione dei quantitativi recuperati/trattati/smaltiti.
- 12) Restituzione di copia dei formulari secondo la normativa vigente in materia.

Il servizio dovrà essere effettuato dal Lunedì al Sabato secondo un programma settimanale concordato, ed entro le 24 ore dalle ulteriori segnalazioni via pec da parte di A.M.B. S.p.A., in orari adeguati alle aperture e chiusure dei Centri di Raccolta che attualmente effettuano il seguente orario:

- Centro di raccolta ubicato in Via San Giovanni Bosco snc – 90011 – Bagheria (PA): dalle ore 06:00 alle 12:00.
- Ecopunto ubicato in C.da Lanzirotti snc – 90011 – Bagheria (PA): dalle ore 06:00 alle 12:00.
- Centro di raccolta ex mattatoio ubicato in Viale S. Isidoro - – 90011 – Bagheria (PA): dalle ore 06:30 alle 12:30.

e comunque in modo concordato con il DEC di A.M.B. S.p.a., nel rispetto della numerosità di viaggi da effettuarsi ogni settimana. Delle eventuali variazioni di orario di apertura dei Centri di Raccolta di A.M.B. S.p.a. si darà pronta informazione scritta all’appaltatore, senza che per questo l’appaltatore abbia nulla a che pretendere.

Nei casi in cui il cassone scarrabile/contenitore dovesse riempirsi preventivamente rispetto alla programmazione e/o a seguito di richiesta di viaggio aggiuntivo da parte di A.M.B. S.p.a., l’appaltatore dovrà effettuare lo svuotamento del cassone nell’arco della stessa giornata in cui viene richiesto l’intervento.

Nel caso di svolgimento del servizio anche nei giorni festivi, non verrà riconosciuto alcun onere aggiuntivo rispetto a quanto pattuito per le giornate lavorative.

Dal momento del prelievo del rifiuto presso ciascun Centro di Raccolta di A.M.B. S.p.a., l’appaltatore dovrà emettere apposito FIR indicando, oltre che i riferimenti contrattuali, il sito di prelevamento e il quantitativo prelevato).

STAZIONE UNICA APPALTANTE “Codice AUSA 0000616945”

Indirizzo p.e.c.: ambspa@pec.ambspa.it

URL: <https://www.ambspa.it>

Denominazione Stazione Appaltante: AMB S.P.A.

Allegato Sub 5 - CAPITOLATO TECNICO

Il trasportatore provvederà al conferimento presso gli impianti di recupero/trattamento autorizzati preventivamente da A.M.B. S.p.a., nel rispetto delle vigenti disposizioni di legge, regolamenti, ordini e discipline, ivi incluse quelle in materia ambientale e di sicurezza, assumendosi ogni obbligo e responsabilità.

In particolare, l'appaltatore dovrà garantire che, in riferimento alle operazioni di prelievo, carico, trasporto e scarico, adotterà tutte le necessarie precauzioni e accorgimenti per evitare:

- La dispersione dei rifiuti trasportati per evitare dispersione dei rifiuti nell'ambiente.
- La riduzione ed il contenimento al massimo del rumore creato per la particolare attività svolta.
- La riduzione ed il contenimento al massimo di immissione nell'ambiente di inquinanti.
- I danni a cose e persone all'interno e fuori dalle aree A.M.B. S.p.a.
- Di determinare eventuali situazioni che possano comportare rischi per il proprio personale, il personale A.M.B. S.p.a. o per i terzi che interagiscano con le attività svolte o che, comunque, operino presso le Aree A.M.B. S.p.a., come meglio specificato nel DUVRI.

A.M.B. S.p.A. non è responsabile degli eventuali ritardi presso gli impianti. Nel caso si dovesse verificare indisponibilità del mezzo e/o del cassone scarrabile/contenitore per uno o per più giorni, a seguito di controlli e/o manutenzione ordinaria e/o straordinaria, l'appaltatore dovrà reintegrare il parco mezzi/cassoni/contenitori messo a disposizione da A.M.B. S.p.a. o dallo stesso appaltatore, con altrettanti di analoghe caratteristiche senza che ciò possa comportare oneri aggiuntivi, di qualsiasi tipo e a qualsiasi titolo, per A.M.B. S.p.a.

Prima dell'inizio dell'esecuzione del Contratto, l'appaltatore dovrà redigere, ai sensi del D. Lgs. n. 81/08, il POS relativo alle attività da eseguire, ed inviarlo prontamente ad A.M.B. S.p.a., prima dell'avvio del servizio.

9. SOPRALLUOGO PRELIMINARE OBBLIGATORIO

Al fine della formulazione dell'offerta l'operatore Economico che intende partecipare dovrà effettuare **a pena di esclusione** il sopralluogo preliminare obbligatorio presso i Centri di Raccolta/Ecocentri di seguito indicati dove sono o dovranno essere posizionati i cassoni scarrabili/contenitori per l'esecuzione del servizio, al fine di prendere conoscenza delle condizioni dei luoghi e di tutte le circostanze che possano influire sulla determinazione del prezzo:

- Centro di raccolta ubicato in Via San Giovanni Bosco snc – 90011 – Bagheria (PA): dalle ore 06:00 alle 12:00.



STAZIONE UNICA APPALTANTE “Codice AUSA 0000616945”

Indirizzo p.e.c.: ambspa@pec.ambspa.it

URL: <https://www.ambspa.it>

Denominazione Stazione Appaltante: AMB S.P.A.

Allegato Sub 5 - CAPITOLATO TECNICO

- Ecopunto ubicato in C.da Lanzirotti snc – 90011 – Bagheria (PA): dalle ore 06:00 alle 12:00.
- Centro di raccolta ex mattatoio ubicato in Viale S. Isidoro - – 90011 – Bagheria (PA): dalle ore 06:30 alle 12:30.

Il sopralluogo preliminare obbligatorio andrà effettuato tramite preventivo appuntamento da richiedere via PEC almeno 5 giorni prima della data richiesta.

Tutti gli accessi ai Centri di Raccolta/Ecocentri dovranno essere concordati, con opportuno anticipo, con il Responsabile incaricato da A.M.B. S.p.a.

Prima dell’inizio dell’esecuzione del Servizio, in fase di sopralluogo preliminare, il partecipante dovrà acquisire ogni informazione possibile e necessaria a valutare compiutamente tutte le caratteristiche di produzione e uniformità dei flussi generanti il rifiuto, onde poter predisporre, per i propri cicli di gestione, tutte le fasi necessarie a garantire massima efficacia e sicurezza di processo nonché salvaguardia delle proprie installazioni tecnologiche ed il transito dei veicoli delimitando le aree d’intervento del cantiere mobile. Nessuna responsabilità potrà essere addebitata ad A.M.B. S.p.A., in conseguenza dell’ipotesi che possa riscontrarsi, in un determinato flusso, la presenza di quote, non significative a fini della classificazione, di altre tipologie di materiali tra quelle potenzialmente derivanti dal processo stesso.

10. AUTOMEZZO/I E ATTREZZATURE ADIBITI AL SERVIZIO

Il servizio dovrà essere svolto dall’Appaltatore con automezzi ed attrezzature propri o di cui abbia la disponibilità.

Tutti gli automezzi e le attrezzature destinati al servizio dovranno essere autorizzati ed abilitati secondo quanto previsto dalla normativa vigente ed in ogni caso accettati da A.M.B. S.p.a.

Tutte le attrezzature ed i mezzi impiegati dovranno essere perfettamente compatibili con la tipologia dei rifiuti da raccogliere e con l’uso previsto, tecnicamente efficienti, e mantenuti in perfetto stato di funzionalità e decoro, garantendo le caratteristiche tecniche minime seguenti e la disponibilità nei numeri indicati.

10.1 Caratteristiche tecniche minime e numero dei cassoni scarrabili/contenitori

Il numero dei cassoni dovrà comunque essere sufficiente ad effettuare le operazioni di prelievo garantendo sempre la presenza dei cassoni nei Centri di Raccolta/Ecocentri di A.M.B. S.p.a. Il numero dovrà essere opportunamente incrementato per evitare criticità o interruzioni di servizio nonché per garantire adeguata disponibilità di volume tale da poter fronteggiare aumenti di rifiuto a seguito di fattori quali la stagionalità, giornate festive infrasettimanali, eventi e manifestazioni.



STAZIONE UNICA APPALTANTE “Codice AUSA 0000616945”

Indirizzo p.e.c.: ambspa@pec.ambspa.it

URL: <https://www.ambspa.it>

Denominazione Stazione Appaltante: AMB S.P.A.

Allegato Sub 5 - CAPITOLATO TECNICO

I cassoni scarrabili/contenitori forniti per lo svolgimento del servizio dovranno soddisfare le seguenti condizioni:

- Essere muniti di targa metallica riportante un numero identificativo ed il loro peso (tara).
- Essere muniti di apertura a libro ad una o due ante.
- Essere in buone condizioni di usura e pulizia ed avere un gradevole impatto visivo (verniciatura recente, assenza di ruggini, scalfitture o piccoli urti, ecc.).
- Assenza di difetti importanti negli elementi strutturali - longheroni, traverse, montanti, soglie, ecc. quali ammaccature, piegature, fessurazioni o rotture.
- Assenza di deformazioni e disallineamenti della struttura tali da impedire o condizionare le operazioni di posizionamento, movimentazione, svuotamento ecc.
- Assenza di zone arrugginite con corrosione passante delle pareti metalliche.
- Essere munito di codice identificativo unico per ciascun cassone e del relativo peso a vuoto ben visibile. Le dimensioni e le caratteristiche richieste saranno concordate con Il Direttore di Esecuzione del Contratto

Nel caso in cui A.M.B. S.p.A. rilevasse situazioni e/o anomalie relativamente alle caratteristiche dei cassoni scarrabili/contenitori indicate, l'appaltatore sarà tenuto a sostituire e/o riparare i cassoni entro 2 gg lavorativi pena l'applicazione di penali.

10.2 Caratteristiche tecniche degli automezzi per la movimentazione dei cassoni scarrabili/contenitori

Il servizio di trasporto e di conferimento presso gli impianti autorizzati dovrà essere garantito ed effettuato con la messa a disposizione di un numero sufficiente di mezzi che dovranno essere idonei alla movimentazione dei cassoni scarrabili/contenitori posizionati o da posizionare.

Il Direttore di Esecuzione del Contratto e/o suoi assistenti, nel corso della durata contrattuale verificheranno lo stato di decoro e di perfetta efficienza degli automezzi ed attrezzature impiegati per l'esecuzione del servizio. In caso di comprovata inidoneità degli automezzi e delle attrezzature utilizzate, verrà richiesto all'appaltatore di eseguire tempestivamente, e comunque entro e non oltre 10 (dieci) giorni dalla comunicazione, le necessarie opere di manutenzione ordinaria e straordinaria o nel caso di difetti maggiori, l'integrale sostituzione.

Gli automezzi e le attrezzature dovranno essere dotati di tutti i dispositivi di protezione prescritti dalle normative vigenti in materia di sicurezza; sarà inoltre onere dell'appaltatore istruire adeguatamente i propri addetti in materia di sicurezza ed igiene del lavoro, così come sarà a carico dello stesso appaltatore ogni sanzione o



STAZIONE UNICA APPALTANTE “Codice AUSA 0000616945”

Indirizzo p.e.c.: ambspa@pec.ambspa.it

URL: <https://www.ambspa.it>

Denominazione Stazione Appaltante: AMB S.P.A.

Allegato Sub 5 - CAPITOLATO TECNICO

provvedimento inerente il mancato rispetto delle norme vigenti in materia di sicurezza. Ai fini dell'esecuzione del Servizio gli automezzi e le attrezzature dovranno essere costantemente in condizioni di efficienza e di sicurezza. L'appaltatore dovrà adempiere a tutti i controlli periodici normativi previsti sia per l'autotelaio che per le attrezzature (es. revisione MCTC e collaudo ARPA per gli organi di sollevamento). È a carico dell'appaltatore la formazione obbligatoria prevista per il personale addetto all'utilizzo di automezzi e attrezzature adibite al Servizio. I mezzi dovranno essere regolarmente autorizzati in conformità a quanto previsto dalla normativa sui rifiuti e sull'autotrasporto. Tutti gli oneri relativi alla corretta esecuzione del Servizio, nessuno escluso (quali consumi, manutenzione, ammortamenti, spese generali, spese per la sicurezza, eventuali soste per la fase di carico e scarico, ecc.) sono a carico dell'appaltatore.

La permanenza di mezzi e/o attrezzature dell'appaltatore all'interno delle sedi A.M.B. S.p.a., che potrà eventualmente essere autorizzata solo nel rispetto della normativa vigente (D.Lgs. n. 81/08, D.lgs. n. 152/06 e s.m.i., ecc.), ricade sotto la responsabilità dell'appaltatore. A.M.B. S.p.a. non risponderà, in alcun caso, di furti o danneggiamenti che dovessero avvenire durante tale permanenza.

Per le attività in oggetto l'appaltatore è obbligato a rispettare, oltre a quanto previsto e prescritto da tutta la normativa vigente applicabile alle attività da eseguire (a titolo meramente esemplificativo, Codice della Strada, D.Lgs. 152/06 s.m.i., ecc.), quanto previsto nel presente documento e nel Contratto.

Sarà a carico dello stesso appaltatore ogni sanzione o provvedimento inerente il mancato rispetto delle norme vigenti in materia di sicurezza.

Gli autocarri e le attrezzature dovranno essere tutte regolarmente iscritte all'Albo Nazionale Gestori Ambientali e alle categorie che consentano il trasporto e il prelievo dei rifiuti oggetto del presente Capitolato.

Gli stessi dovranno essere dotati di accorgimenti tali da evitare la perdita del rifiuto nella fase di trasporto e saranno tenuti in stato di perfetta manutenzione. A tal fine l'appaltatore avrà cura di provvedere alla pulizia e alla sanificazione dei mezzi e delle attrezzature impiegate.

Gli operatori di ogni autocarro attrezzato dovranno essere sempre dotati di telefono cellulare, o altro dispositivo di comunicazione a distanza, in modo da consentire la reperibilità degli stessi durante lo svolgimento del servizio.

Il Direttore dell'esecuzione ha la facoltà di eseguire, in qualunque momento, appropriati controlli per assicurarsi del numero, della qualità ed idoneità dei predetti mezzi e di disporre affinché i mezzi non idonei siano sostituiti o resi idonei.



STAZIONE UNICA APPALTANTE “Codice AUSA 0000616945”

Indirizzo p.e.c.: ambspa@pec.ambspa.it

URL: <https://www.ambspa.it>

Denominazione Stazione Appaltante: AMB S.P.A.

Allegato Sub 5 - CAPITOLATO TECNICO

Sono a carico dell'appaltatore tutte le pratiche finalizzate all'ottenimento dei permessi, in particolare per i mezzi che dovranno eventualmente lavorare in strade all'interno di isole pedonali e/o in zone a traffico limitato.

Tutti gli automezzi dovranno riportare in evidenza, su ciascun lato, un pannello o un adesivo con una dicitura esplicativa indicata da A.M.B. S.p.a, concorde con l'identità visiva dell'Azienda.

Tutti gli automezzi dovranno riportare in evidenza, su ciascun lato, un pannello o adesivo con la scritta: “LAVORI PER CONTO A.M.B. S.p.A.”, o altra dicitura esplicativa indicata dal Direttore di Esecuzione del Contratto. È escluso l'utilizzo di qualsiasi forma di pubblicità dell'impianto del servizio sui mezzi adibiti all'espletamento del presente appalto.

Nello svolgimento del servizio si dovrà rispettare la portata massima a pieno carico ammessa per il veicolo impiegato.

11. CONFERIMENTO DELLE FRAZIONI MERCEOLOGICHE E DOCUMENTAZIONE

Fermo rimanendo quanto disciplinato in altri articoli del presente documento, in merito a modalità di esecuzione dei servizi di raccolta nonché obblighi di risultato e di dimostrazione documentata delle prestazioni, per il conferimento delle singole frazioni di rifiuti oggetto di raccolta, ad impianti di destinazione, si farà riferimento a quanto dettagliato nei paragrafi seguenti.

Quali precisazioni preliminari, applicabili al conferimento di tutte le frazioni, deve essere attentamente considerato che, oltre all'obbligo di autocertificazione del possesso dei requisiti di idoneità tecnica e professionale, l'appaltatore assume l'obbligo di essere parte costantemente attiva e diligente nella cooperazione anche diretta con i soggetti terzi, ai fini di ogni più rapido e completo aggiornamento periodico in materia di sicurezza delle attività e per la loro necessaria pronta formalizzazione in sede di riunioni.

I rifiuti oggetto di appalto dovranno essere conferiti nel/i sito/i di destinazione, debitamente autorizzati, indicati dall'appaltatore in sede di partecipazione alla procedura di gara.

Tale/i sito/i di destinazione saranno soggetti di verifica del personale di A.M.B., cui dovrà essere pertanto garantito libero e sicuro accesso in qualunque fase di esecuzione del servizio; esso/i dovrà/nno essere inoltre conformi alle prescrizioni tecniche stabilite, siano esse già in vigore ovvero emanate / entranti in vigore nel corso della durata dell'appalto. Detta/e destinazione/i non potrà/nno essere mutata/e, senza il preventivo consenso di A.M.B. S.p.A., a fronte di una richiesta debitamente anticipata

STAZIONE UNICA APPALTANTE "Codice AUSA 0000616945"

Indirizzo p.e.c.: ambspa@pec.ambspa.it

URL: <https://www.ambspa.it>

Denominazione Stazione Appaltante: AMB S.P.A.

Allegato Sub 5 - CAPITOLATO TECNICO

e giustificata dell'appaltatore.

Il prelievo, i trasporti ed i conferimenti dei rifiuti oggetto del presente appalto dovranno essere effettuati in assenza di condizioni incompatibili con la particolare natura dei materiali anche ai fini della massima produttività ed efficacia dei cicli di relativo recupero, nonché in assenza di rilasci di liquidi dai mezzi/contenitori di trasporto.

L'appaltatore assume l'obbligo di effettuare / far effettuare, presso i siti di destinazione, per ogni viaggio effettuato, la determinazione del peso dei carichi, tramite idoneo strumento metrico di pesatura, certificato e verificato, e con il sistema della doppia pesata, cercando di mantenere, per tutto quanto possibile, invariato l'assetto del mezzo in entrata e in uscita dall'impianto di destinazione finale; lo strumento metrico dovrà essere costantemente mantenuto in perfetto stato di manutenzione ed efficienza. A.M.B. S.p.a. potrà richiedere all'appaltatore, in ogni momento, copia della documentazione attestante la regolare taratura ed effettuazione delle verifiche periodiche, così come previsto dalle vigenti normative, degli strumenti di pesatura utilizzati presso gli impianti di destinazione dei rifiuti per la corretta quantificazione degli stessi.

I conferimenti dovranno essere mantenuti separati da ogni altro conferimento accettato, nel sito, in provenienza da servizi diversi da quanto oggetto della presente gara. E' fatto divieto, all'appaltatore, di realizzare sui materiali oggetto di raccolta - direttamente o per tramite degli altri operatori da essi utilizzati a qualunque titolo consentito - qualunque operazione o attività che possa causare decremento dei corrispettivi economici derivabili ad A.M.B. S.p.a. dal recupero dei materiali.

Saranno inoltre a carico ed onere esclusivo dell'appaltatore, tutti gli aspetti - autorizzativi, tecnici, operativi, amministrativi, economici, di altra natura - inerenti:

- La gestione di ogni attività presso i siti di destinazione da essi indicati in sede di partecipazione alla procedura di gara.
- La messa in riserva (ed altre operazioni preliminari), le altre eventuali attività di selezione, lo stoccaggio e gli smaltimenti finali.
- Le operazioni/fasi di carico/trasporto di tutti i materiali selezionati/separati verso i siti di rispettiva destinazione finale, di recupero per il materiale recuperabile, di smaltimento per le frazioni non recuperabili.

E' richiesto il rilascio, relativamente alle varie frazioni tutte derivanti dai rifiuti ritirati, di certificazione trimestrale di dettaglio circa le diverse operazioni di trattamento preliminare e relative quantità, nonché relativamente alle diverse destinazioni ed operazioni di trattamento finale e relative quantità.

Quindi, per ogni carico di rifiuti ritirato e destinato, in sola fase iniziale, ad impianto



STAZIONE UNICA APPALTANTE “Codice AUSA 0000616945”

Indirizzo p.e.c.: ambspa@pec.ambspa.it

URL: <https://www.ambspa.it>

Denominazione Stazione Appaltante: AMB S.P.A.

Allegato Sub 5 - CAPITOLATO TECNICO

autorizzato a sole operazioni preliminari (R13, R12, D15, D14, D13), l'affidatario dovrà provvedere alla trasmissione ad A.M.B. S.p.a. di riepilogo integrale dei movimenti e di idonea certificazione di avvenuto smaltimento/recupero rilasciata dal/i titolare/i del/degli impianto/i che effettua/no la/le operazione/i di trattamento finale.

In tali rappresentazioni, a fronte dei FIR rappresentativi dei carichi di rifiuti ritirati e dei relativi quantitativi, dovranno essere descritte le tipologie di operazioni preliminari applicate ai vari carichi ed i dati relativi a tutti gli ulteriori movimenti - di recupero finale di tutti i materiali recuperabili, di smaltimento finale di tutti i materiali non recuperabili - compresa indicazione di tutti i diversi impianti di destino finale ed ogni altra informazione utile a rappresentare ad A.M.B. S.p.a. la tracciabilità integrale dei rifiuti conferiti.

12. RESPONSABILE TECNICO

L'appaltatore, al momento della sottoscrizione del contratto, notificherà il nominativo del soggetto, in possesso di idonei requisiti di professionalità ed esperienza, Responsabile del Contratto (di seguito solo Responsabile), al quale competerà la responsabilità della conduzione del servizio nonché la responsabilità delle comunicazioni con il Direttore di Esecuzione del Contratto. Il Responsabile, munito di specifico mandato, dovrà avere piena conoscenza delle obbligazioni assunte dall'appaltatore ed essere munito dei necessari poteri per la gestione del servizio e per la piena rappresentanza dell'appaltatore.

In caso di impedimento del Responsabile, l'appaltatore sarà tenuto a nominare un suo sostituto.

Il Responsabile e/o i suoi sostituti dovranno essere raggiungibile negli orari di apertura dei Centri di Raccolta/Edifici di A.M.B. S.p.a.

Il Responsabile darà adeguate, complete ed esaustive istruzioni, informazioni e conoscenze al personale per la corretta e regolare esecuzione dei servizi e controllerà che le prestazioni siano esattamente adempiute rispetto a quanto prescritto dal Capitolato Speciale adottando ogni provvedimento e azione a ciò necessari.

In caso di comprovata inidoneità del Responsabile, previa formale argomentata contestazione e richiesta scritta da parte del Direttore di Esecuzione del Contratto, lo stesso dovrà essere sostituito entro 10 (dieci) giorni dalla richiesta, fatta salva la facoltà dell'appaltatore di produrre proprie controdeduzioni entro 5 (cinque) giorni.

13. PERSONALE ADDETTO ALL'ESPLETAMENTO DEL SERVIZIO

L'appaltatore è responsabile del comportamento del proprio personale addetto, pertanto, tutto il personale in servizio dovrà tenere un contegno corretto e riguardoso evitando qualsiasi discussione, verso gli utenti e verso i responsabili A.M.B. S.p.A. In



STAZIONE UNICA APPALTANTE “Codice AUSA 0000616945”

Indirizzo p.e.c.: ambspa@pec.ambspa.it

URL: <https://www.ambspa.it>

Denominazione Stazione Appaltante: AMB S.P.A.

Allegato Sub 5 - CAPITOLATO TECNICO

particolare non dovrà accettare/richiedere mance, doni o altra utilità nel rispetto delle regole comportamentali dell’Azienda.

Il personale impiegato per l’espletamento del servizio dovrà avere un abbigliamento decoroso ed adeguato al servizio da effettuare e dovrà essere dotato di n. 1 gilet arancione catarifrangente da personalizzare secondo le indicazioni fornite da A.M.B. S.p.A.

In caso di comportamenti scorretti nei confronti del personale di A.M.B. S.p.A., verranno segnalati i casi verificatisi, per l’adozione di provvedimenti a carico dei lavoratori addetti; nei casi di maggiore gravità, A.M.B. S.p.A. potrà richiedere, a suo insindacabile giudizio, l’allontanamento temporaneo o definitivo del soggetto dal servizio in questione.

Il personale, in linea con quanto previsto dall’art.18 comma 1 lettera u) del D. Lgs. 81/2008 e dall’art. 5 della Legge 13 Agosto 2010, n. 136, dovrà essere munito, durante l’espletamento del servizio, di un tesserino di riconoscimento da prodursi a cura e spese del Prestatore, secondo il lay-out fornito da A.M.B. S.p.A., corredato di fotografia, contenente le generalità del lavoratore e l’indicazione del datore di lavoro, la data di assunzione e, in caso di subappalto, la relativa autorizzazione.

L’appaltatore si obbliga ad osservare tutte le norme contrattuali, assicurative e previdenziali in vigore per la categoria e tutti gli accordi integrativi locali, ivi compreso il trattamento economico – retributivo del personale impiegato, che deve risultare non inferiore a quello di categoria ed indicato nel CCNL.

L’affidatario s’impegna, comunque, ad applicare al personale subordinato tutte le vigenti disposizioni di legge, contrattuali e regolamentari, per quanto riguarda il trattamento assistenziale, assicurativo, previdenziale e di sicurezza del lavoro, di prevenzione degli infortuni e di igiene.

In caso di inadempienza contributiva da parte dell’esecutore e/o subappaltatore si applica l’art. 4 del D.P.R. 207/2010.

Tutti gli operatori utilizzati per l’espletamento del servizio di ogni singola attività richiesta dipendono unicamente dal prestatore aggiudicatario.

I lavoratori esecutori del servizio dovranno usare ogni accorgimento per evitare la dispersione dei rifiuti in tutte le operazioni, sia nelle operazioni a terra, sia dal mezzo in movimento. Gli eventuali fenomeni che si dovessero verificare dovranno determinare le operazioni da parte dell’affidatario che dovrà pulire accuratamente l’area in questione, entro e non oltre un’ora dal momento dell’accadimento.

A.M.B. S.p.A. ha la facoltà di verificare in ogni momento la sussistenza delle condizioni necessarie per l’espletamento del servizio.



STAZIONE UNICA APPALTANTE “Codice AUSA 0000616945”

Indirizzo p.e.c.: ambspa@pec.ambspa.it

URL: <https://www.ambspa.it>

Denominazione Stazione Appaltante: AMB S.P.A.

Allegato Sub 5 - CAPITOLATO TECNICO

Tutto il personale addetto alla raccolta deve essere adeguatamente istruito al fine di eseguire correttamente il servizio, riconoscendo quali siano le tipologie merceologiche di rifiuto compatibili con la raccolta in atto e quali siano i materiali estranei.

14. CONTROLLI E VERIFICHE IN CORSO DI ESECUZIONE

Tutte le fasi del servizio in appalto saranno sottoposte a controlli e verifiche da parte di A.M.B. S.p.a. per accertare la correttezza del loro svolgimento secondo quanto richiesto dal presente Capitolato anche per il tramite del Direttore dell'Esecuzione del Contratto e/o dei suoi Assistenti.

Al Direttore dell'Esecuzione del Contratto, compete la vigilanza e il controllo sul regolare adempimento delle obbligazioni assunte dall'aggiudicatario, mediante costante verifica sull'organizzazione e sullo svolgimento delle prestazioni oggetto del presente capitolato, anche attraverso espliciti e formali strumenti di verifica e valutazione utili a un monitoraggio accurato dell'andamento del servizio.

Appartiene alla sfera di attribuzione del Direttore dell'esecuzione del Contratto indicare al coordinatore dell'impresa appaltatrice modalità operative e tempi di adeguamento rispetto alle non conformità rilevate.

L'appaltatore è tenuto a fornire ad A.M.B. S.p.A. la propria incondizionata collaborazione, consentendo, in ogni momento, il libero accesso alle strutture e disponendo, altresì, che il personale preposto al servizio fornisca ogni chiarimento, notizia o documentazione che gli venisse richiesta in merito al servizio.

A.M.B. S.p.A. ha diritto, in ogni momento e anche senza preavviso, di:

- Verificare il rispetto di tutti gli obblighi derivanti dal presente appalto;
- verificare il buono stato e la conformità tecnico-amministrativa di tutti i mezzi, materiali e attrezzature utilizzati e la loro rispondenza alle esigenze del servizio;
- rilevare le eventuali inottemperanze alle prescrizioni del presente Capitolato.

Ove si riscontrassero mancanze verranno prescritte azioni correttive con un termine ultimo di adeguamento entro il quale l'appaltatore dovrà provvedere ad eliminare le cause di tali anomalie.

Nel caso non venisse ottemperato a quanto richiesto, oltre all'applicazione delle relative penali, A.M.B. S.p.a. avrà il diritto di provvedervi direttamente ma a spese dell'appaltatore, avvalendosi anche delle garanzie depositate.

Nel caso in cui A.M.B. S.p.A. si rivalessa sulla cauzione definitiva, l'Appaltatore dovrà provvedere al suo completo reintegro entro il termine di dieci giorni naturali e consecutivi.

L'Appaltatore è tenuto ad agevolare le operazioni di ispezione e verifica.

STAZIONE UNICA APPALTANTE "Codice AUSA 0000616945"

Indirizzo p.e.c.: ambspa@pec.ambspa.it

URL: <https://www.ambspa.it>

Denominazione Stazione Appaltante: AMB S.P.A.

Allegato Sub 5 - CAPITOLATO TECNICO**15. AUTORIZZAZIONI**

L'Appaltatore del servizio dovrà possedere l'iscrizione all'Albo Nazionale Gestori Ambientali, di cui all'art. 212 del D. Lgs. n. 152/2006 e ss.mm.ii. per l'attività di trasporto di cui al D.M. n. 406/1998 e ss.mm.ii., in riferimento alle categorie e classi indicati nella sottostante tabella:

CODICE C.E.R.	CATEGORIA E CLASSE
20.03.07	Cat. 1 classe C
20.01.38	Cat. 1 classe C
20.02.01	Cat. 1 classe C
20.01.32	Cat. 1 classe C
20.01.39	Cat. 1 classe C
15.01.03	Cat. 1 classe C
20.01.40	Cat. 1 classe C
17.09.04	Cat. 1 classe C
15.01.10	Cat. 1 classe C

Con riferimento agli impianti da utilizzare per lo svolgimento dell'appalto, il partecipante alla presente procedura dovrà dimostrare i seguenti requisiti minimi (con attenzione, in ogni caso, a tutti gli obblighi di cui al presente capitolato, per i quali lo stesso assume responsabilità complessiva di risultato nei confronti di A.M.B. S.p.a.):

- Autorizzazione di impianto destinato ad operazioni preliminari di messa in riserva (R13 e/o altre eventualmente applicabili) per trattamenti di recupero dei rifiuti con codice CER 20.03.07, 20.01.38, 20.02.01, 20.01.32, 20.01.39, 15.01.03, 20.01.40, 17.09.04, 15.01.10).

L'operatore economico, in sede di partecipazione alla procedura, dovrà rilasciare apposita dichiarazione di responsabilità, nelle forme e con formule previste dal D.P.R. 445/2000, a dimostrazione e conferma di avere in atto, regolarmente correnti, contratti con impianti, debitamente autorizzati, di trattamento finale di recupero/smaltimento, idonei a ricevere tutti i flussi, e le relative quantità, di rifiuti derivanti dalle operazioni di trattamento preliminare che l'aggiudicatario condurrà, presso il proprio impianto, sui rifiuti con codice CER 20.03.07, 20.01.38, 20.02.01, 20.01.32, 20.01.39, 15.01.03, 20.01.40, 17.09.04, 15.01.10

L'aggiudicatario della procedura dovrà presentare dichiarazione contenente esplicita assunzione di responsabilità, per tutta la durata dell'affidamento, con manleva integrale per AMB S.p.a., alla corretta e completa gestione dei flussi, e relative quantità, sopra detti, sino alla loro destinazione presso impianti autorizzati di trattamento finale di recupero/smaltimento.

STAZIONE UNICA APPALTANTE “Codice AUSA 0000616945”

Indirizzo p.e.c.: ambspa@pec.ambspa.it

URL: <https://www.ambspa.it>

Denominazione Stazione Appaltante: AMB S.P.A.

Allegato Sub 5 - CAPITOLATO TECNICO

16. ONERI E OBBLIGHI A CARICO DELL'APPALTATORE

L'affidatario del servizio dovrà provvedere a sua cura e spese, con propri mezzi e personale, allo svolgimento del servizio.

A carico dell'appaltatore si intendono i seguenti oneri:

- Oneri assicurativi, previdenziali, contributivi in conformità a quanto stabilito dalla vigente normativa.
- Polizza R.C.T. con adeguati massimali per un importo pari a € 1.000.000,00.
- Polizza responsabilità ambientale con adeguati massimali per un importo pari a € 1.500.000,00.
- Osservanza di tutte le norme antinfortunistiche e rispetto del D.Lgs. 81/2008 e ss.mm.ii.

Prima dell'inizio dell'attività l'aggiudicatario (contestualmente con quant'altro richiesto con comunicazione di affidamento attività) dovrà provvedere a comunicare:

- Nominativo dell'eventuale diverso soggetto individuato, dal Legale Rappresentante, quale Datore di Lavoro, ai sensi del D.Lgs. n.81/2008, con relativo indirizzo di recapito per la carica e riferimenti telefonici;
- Nominativo di tutti i soggetti che ricoprono, per l'aggiudicatario, ruoli e funzioni previsti dal D.Lgs. n.81/2008, ivi compresi quelli dei dirigenti e preposti con compiti in materia di sicurezza e tutela della salute nei luoghi di lavoro, del RSPP, del MC, del RLS, degli addetti alla gestione delle emergenze.
- Elenco del personale che sarà effettivamente utilizzato per l'espletamento del servizio con indicazione del numero di matricola.
- Nominativo del Responsabile Tecnico del Contratto sempre reperibile, con la funzione di interlocutore verso il Direttore di Esecuzione del Contratto, coadiuvato da assistenti in grado di intervenire prontamente sull'operatività del servizio svolto.
- Elenco dei mezzi che saranno utilizzati per l'espletamento del servizio con indicazione della tipologia e del numero di targa.
- Elenco dei cassoni scarrabili/contenitori che saranno utilizzati per l'espletamento del servizio con indicazione del numero identificativo univoco di ciascun cassone e del relativo peso a vuoto.
- Documentazione di iscrizione all'Albo Gestori Ambientali da cui si evince che gli automezzi e le attrezzature soddisfano l'obbligo alla nuova gestione di cui alla Delibera n. 3/2020 del 2 febbraio 2021 dell'Albo Nazionale Gestori Ambientali (Indicazione nell'istanza telematica di quali vicoli sono dotati di dispositivo per il caricamento di carrozzerie mobili (di seguito “veicoli scarrabili”), e le tipologie di carrozzerie mobili a questi abbinati).

STAZIONE UNICA APPALTANTE “Codice AUSA 0000616945”

Indirizzo p.e.c.: ambspa@pec.ambspa.it

URL: <https://www.ambspa.it>

Denominazione Stazione Appaltante: AMB S.P.A.

Allegato Sub 5 - CAPITOLATO TECNICO

- Prima dell'inizio dell'esecuzione del Contratto, l'affidatario dovrà redigere, ai sensi del D. Lgs. n. 81/08, il Piano Operativo della Sicurezza relativo alle attività da eseguire, ed inviarlo prontamente ad A.M.B. S.p.a., entro e non oltre 30 giorni dalla comunicazione di affidamento del servizio.

In corso di esecuzione dell'Appalto con cadenza:

Settimanale

- Entro il martedì successivo alla settimana di riferimento, l'Appaltatore dovrà trasmettere un report in formato elettronico contenente il riepilogo dei viaggi effettuati, delle corrispondenti quantità, delle relative destinazioni, gli estremi dei formulari, l'indicazione del numero di mezzi effettivamente impiegati per ogni giorno lavorativo e le relative targhe. La struttura di tale report sarà indicata dal Direttore dell'Esecuzione del Contratto di A.M.B. S.p.A.

Mensile

- Entro il 5 del mese successivo l'Appaltatore dovrà trasmettere un report in formato elettronico contenente il riepilogo dei viaggi effettuati, delle corrispondenti quantità, delle relative destinazioni, gli estremi dei formulari, l'indicazione del numero di mezzi effettivamente impiegati per ogni giorno lavorativo e le relative targhe. La struttura di tale report sarà indicata dal Direttore dell'Esecuzione del Contratto di A.M.B. S.p.A.
- Il cartellino di pesa in originale di ogni conferimento, ove risultino anche la targa dell'automezzo, la data e l'ora delle pesate;
- I formulari di trasporto debitamente compilati, timbrati e firmati, come da normative specifiche in merito, con indicazione del giro di raccolta.

Tale documentazione, che dovrà essere consegnata in originale presso il protocollo di A.M.B. S.p.a., sarà oggetto di verifica per l'emissione del certificato di avvenuta prestazione nel mese di riferimento, da parte del Direttore dell'Esecuzione del contratto di A.M.B. S.p.A.

Le informazioni contenute nella suddetta documentazione consentiranno di attuare un controllo sui servizi effettuati, facilitando anche il rilascio del bene alla fatturazione.

Il Certificato di avvenuta prestazione, vistato anche dal RUP Responsabile del Procedimento, sarà emesso, di norma, entro il mese successivo all'esecuzione del servizio, se la documentazione consegnata non presenta richiesta di chiarimenti. Non appena ricevuto il Certificato di avvenuta prestazione, l'appaltatore dovrà firmare tale documento per integrale conferma ed accettazione ed inviarlo ad A.M.B. S.p.A.

Ad avvenuta acquisizione del predetto certificato controfirmato sarà comunicato



STAZIONE UNICA APPALTANTE “Codice AUSA 0000616945”

Indirizzo p.e.c.: ambspa@pec.ambspa.it

URL: <https://www.ambspa.it>

Denominazione Stazione Appaltante: AMB S.P.A.

Allegato Sub 5 - CAPITOLATO TECNICO

all'Appaltatore il codice di acquisizione della prestazione resa, valido per l'emissione della fattura. Tale codice di acquisizione di norma sarà comunicato entro il giorno 20 del mese successivo al periodo di riferimento.

Le informazioni contenute nella suddetta documentazione consentiranno di attuare il necessario controllo sui servizi effettuati, facilitando anche il rilascio del benestare alla fatturazione.

A.M.B. S.p.a. si riserva inoltre di poter chiedere altra documentazione inerente i trasporti oggetto d'appalto, in conseguenza di nuove normative e leggi sui rifiuti.

Trimestrale:

- Relazione riepilogativa dell'attività svolta dall'appaltatore, che descriva la tipologia e mezzi utilizzati, il riepilogo dei viaggi effettuati, delle corrispondenti quantità, delle relative destinazioni, gli estremi dei formulari e/o scheda di trasporto impiegati, l'indicazione del numero di mezzi effettivamente impiegati per ogni giorno lavorativo e le relative targhe, la quantità in peso di ogni tipologia di rifiuto (indicando il CER) prelevato e conferito in impianto di recupero.
- Documentazione di tutti i conferimenti delle varie tipologie di rifiuti con presentazione della certificazione relativa all'effettivo recupero delle varie tipologie di materiale con indicazione della percentuale di materiale non recuperabile e la loro destinazione finale.

Inoltre dovranno essere specificati e suddivisi per categorie merceologiche e/o per CER i pesi dei rifiuti che dall'impianto di recupero iniziale sono stati poi destinati al successivo impianto come destinazione finale per la selezione, trattamento, recupero e riciclo de materiali, i pesi dei residui di lavorazione derivanti dall'attività di recupero avviati allo smaltimento finale.

Tali dati sono necessari per consentire l'inoltro della documentazione alla Regione e a tutti gli organi e autorità competenti, previste per legge.

I dati saranno illustrati statisticamente con tabelle e grafici.

Sono inoltre a carico dell'aggiudicatario gli oneri e gli obblighi seguenti:

- Osservanza delle norme derivanti dalle vigenti leggi e decreti relativi alle assicurazioni vari degli operai contro gli infortuni sul lavoro e le altre disposizioni in vigore o che potranno venire emanate anche in corso di appalto.
- Osservanza delle norme derivanti dalle vigenti leggi e decreti relativi alla corretta gestione ambientale e tutela dell'ambiente da possibili danni, anche involontari, e le altre disposizioni, a qualunque titolo applicabili, in vigore o che potranno venire emanate anche in corso di appalto.
- Obbligo di predisposizione di specifica documentazione di sicurezza a completa

STAZIONE UNICA APPALTANTE “Codice AUSA 0000616945”

Indirizzo p.e.c.: ambspa@pec.ambspa.it

URL: <https://www.ambspa.it>

Denominazione Stazione Appaltante: AMB S.P.A.

Allegato Sub 5 - CAPITOLATO TECNICO

descrizione di ogni possibile rischio interferenziale e delle conseguenti modalità di accesso in sicurezza degli automezzi conferitori e relativi autisti, di cui gli eventuali soggetti giuridici terzi che conferiranno i rifiuti dovranno essere preliminarmente edotti; tali documenti dovranno essere consegnati:

- Ad A.M.B. S.p.a., sin dalla fase della comunicazione di provvisorio esito della presente procedura selettiva, onde sia possibile l’indizione, da parte di A.M.B. S.p.a., di apposite riunioni di coordinamento preliminari, nel corso delle quali l’impianto di destinazione fornirà ai conferitori ogni necessario chiarimento e completamento di informazione in merito alle procedure di sicurezza studiate ed attuate per l’accesso al proprio sito.
- Integrazione, a qualunque necessità, di dati/analisi di omologa/conformità, rispetto ai dati a disposizione di A.M.B. S.p.a. (rif.: art. 1) in merito ai processi che originano i rifiuti conferiti ed alla loro natura/stato all’atto del rinvenimento/rimozione.
- Oneri di smaltimento di tutti i materiali non recuperabili presenti nei conferimenti.

17. PENALI

Nei casi di inadempienze, siano esse di carattere operativo o formale, sono previste le penali di seguito elencate:

INADEMPIENZA	PENALE
Per ritardo nell’attivazione del servizio rispetto al termine fissato all’art. 2 del presente capitolato	€ 300,00 per ogni giorno di ritardo
Per inadempienza rispetto agli ordini impartiti dal Direttore di Esecuzione del Contratto e/o suoi assistenti in termini di modalità e tempistica	€ 300,00 per ogni giorno di ritardo per ciascuna inadempienza non sanata
Per ritardo nell’espletamento del servizio rispetto alle segnalazioni previste nel presente capitolato e/o con quanto concordato con il Direttore di Esecuzione del Contratto per ciascuna tipologia di attività	€ 100,00 per ogni ora di ritardo
Per ritardo nella presentazione della documentazione a supporto richiesta con la tempistica prevista e riepilogata all’art.16 del Capitolato d’Appalto	€ 100,00 ogni giorno di ritardo

STAZIONE UNICA APPALTANTE “Codice AUSA 0000616945”

Indirizzo p.e.c.: ambspa@pec.ambspa.it

URL: <https://www.ambspa.it>

Denominazione Stazione Appaltante: AMB S.P.A.

Allegato Sub 5 - CAPITOLATO TECNICO

Per impiego di mezzi non indicati nell'elenco fornito e privi di autorizzazione ovvero per mancata comunicazione di sostituzione/integrazione dei mezzi utilizzati per l'espletamento del servizio ovvero non conformi alle prescrizioni minime richieste all'art. 10.	€ 200,00 per ogni mezzo/giorno
INADEMPIENZA	PENALE
Per mancato conferimento del materiale raccolto presso le sedi indicate nel presente Capitolato e/o comunicato dal Direttore di Esecuzione del Contratto rispetto alla tempistica prevista	€ 300,00 per ogni giorno di ritardo
Per violazione degli obblighi delle disposizioni e normative vigenti in materia di igiene e sicurezza sul lavoro, tutela della salute e tutela dell'ambiente durante l'esecuzione del servizio	€ 1.000,00 per ogni contestazione
Mancata presenza del tesserino di riconoscimento e/o della non conformità della vestizione del personale	€ 50,00 per addetto ad evento
Per impiego di personale regolarmente assunto ma non presente nell'elenco fornito ovvero per mancata comunicazione di sostituzione/integrazione del personale utilizzato per l'espletamento del servizio	€ 300,00 per ogni addetto/giorno
Per ritardata presentazione della relazione trimestrale e relative certificazioni in merito alle diverse operazioni di trattamento preliminare dei rifiuti e relative quantità, nonché relativamente alle diverse destinazioni ed operazioni di trattamento finale e relative quantità	€ 100,00 per ogni giorno di ritardo
In caso di servizio non conforme alla richiesta e/o alle specifiche di capitolato.	€ 300,00 per ogni inadempienza

Le penali e le eventuali spese per l'espletamento di servizi da eseguire in danno, saranno detratte dalle somme dovute al prestatore a fronte di servizi già svolti e/o in corso di svolgimento.

18. FORMA DEL CONTRATTO

Il contratto di appalto sarà stipulato nella forma di Atto pubblico notarile informatico

STAZIONE UNICA APPALTANTE “Codice AUSA 0000616945”

Indirizzo p.e.c.: ambspa@pec.ambspa.it

URL: <https://www.ambspa.it>

Denominazione Stazione Appaltante: AMB S.P.A.

Allegato Sub 5 - CAPITOLATO TECNICO

dopo che l’aggiudicazione sarà divenuta efficace ai sensi dell’art. 32, c. 7 del D. Lgs. n. 50/2016 e ss.mm.ii. e dopo che siano trascorsi i termini di cui all’art. 32, c. 9 del medesimo decreto.

La ditta aggiudicataria, ai fini della stipula del contratto, dovrà depositare alla stazione appaltante tutta la documentazione richiesta entro i termini che saranno definiti nella lettera di aggiudicazione.

Qualora la ditta aggiudicataria nel termine assegnatogli non ottemperi a quanto sopra richiesto, la stazione appaltante avrà la facoltà di soprassedere alla stipulazione del contratto, di procedere all’incameramento del deposito cauzionale e riprendere la procedura di gara riservandosi di chiedere il risarcimento danni e di attuare le procedure previste dalla normativa in vigore.

Fanno parte integrante del contratto d’appalto i seguenti documenti anche se non materialmente allegati:

- il presente Capitolato Tecnico e relativi allegati;
- le polizze di garanzia fornite dagli appaltatori.

Gli oneri connessi alla stipula del contratto sono a carico dell’impresa appaltatrice. E’ a carico della stazione appaltante la sola IVA.

19. SUBAPPALTO

E’ vietato il subappalto.

20. DIVIETO DI CESSIONE DEL CONTRATTO – CESSIONE DELL’AZIENDA

E’ tassativamente vietata la cessione anche parziale del contratto.

Sono fatti salvi i casi di trasformazione, fusione e scissione di impresa per i quali la cessione del contratto è consentita, ai sensi dell’art. 1406 e seguenti del codice civile, a condizione che il cessionario (oppure il soggetto risultante dall’avvenuta trasformazione, fusione o scissione), provveda a documentare il possesso dei requisiti previsti per la gestione della prestazione.

21. DOMICILIO DELL’APPALTATORE, RAPPRESENTANTE DELL’APPALTATORE E REFERENTE AZIENDALE

L’Appaltatore deve eleggere domicilio ed a tale domicilio si intendono ritualmente effettuate tutte le intimazioni, le assegnazioni di termini e ogni altra notificazione o comunicazione dipendente dal presente capitolato.

L’Appaltatore ha l’obbligo di comunicare per iscritto alla Stazione Appaltante, prima della stipulazione del contratto, il proprio domicilio legale, unitamente ai numeri telefonici e di telefax ed all’indirizzo di posta elettronica certificata degli uffici dove la stazione appaltante medesima ed il Direttore dell’esecuzione in ogni tempo possono indirizzare ordini e notificare atti.



STAZIONE UNICA APPALTANTE “Codice AUSA 0000616945”

Indirizzo p.e.c.: ambspa@pec.ambspa.it

URL: <https://www.ambspa.it>

Denominazione Stazione Appaltante: AMB S.P.A.

Allegato Sub 5 - CAPITOLATO TECNICO

L'Appaltatore deve altresì comunicare le generalità delle persone autorizzate a riscuotere.

L'Appaltatore deve depositare presso la Stazione Appaltante, il nominativo di un referente aziendale in grado di assumere qualsiasi decisione derivante dalla presente procedura.

L'Appaltatore, tramite il referente aziendale assicura l'organizzazione, la gestione tecnica e la conduzione delle prestazioni; tale referente aziendale deve essere reperibile 24 ore al giorno per tutti i giorni di durata del contratto. Il direttore dell'esecuzione nominato dalla Stazione Appaltante, ai sensi degli artt. 111, c. 2 del D. Lvo n. 50/16 e smi, ha il diritto di esigere il cambiamento del referente aziendale e del personale dell'appaltatore per disciplina, incapacità o grave negligenza. L'Appaltatore è in tutti i casi responsabile dei danni causati dall'imperizia o dalla negligenza di detti soggetti, nonché della malafede o della frode nella somministrazione o nell'impiego dei materiali.

Ogni variazione del domicilio di cui al precedente comma, o delle persone di cui sopra, deve essere tempestivamente notificata alla Stazione Appaltante; ogni variazione del referente aziendale deve essere accompagnata dal deposito presso la Stazione Appaltante del nuovo atto di nomina.

22. NORME PER LA MISURAZIONE E VALUTAZIONE DELLE PRESTAZIONI.

Le prestazioni saranno valutate **a misura** con i prezzi di contratto che devono ritenersi accettati dall'appaltatore in base a calcoli di propria convenienza e a tutto suo rischio. Nei prezzi sono compresi e compensati sia tutti gli obblighi ed oneri generali e speciali richiamati e specificati nel presente Capitolato e negli altri atti contrattuali, sia gli obblighi ed oneri che, se pur non esplicitamente richiamati, devono intendersi come insiti e consequenziali nella esecuzione delle prestazioni e, comunque, di ordine generale e necessari a dare le prestazioni compiute in ogni loro parte e nei termini assegnati.

Pertanto la Ditta nel formulare la propria offerta ha tenuto conto, oltre che di tutti gli oneri menzionati, anche di tutte le particolari prestazioni e forniture che fossero state omesse negli atti e documenti del presente capitolato, ma pur necessarie per dare le prestazioni appaltate complete e rispondenti sotto ogni aspetto alle indicazioni fornite dalla Stazione Appaltante.

Nei prezzi contrattuali si intende quindi sempre compresa o compensata ogni spesa principale ed accessoria, ogni fornitura, ogni consumo, l'intera manodopera specializzata, qualificata e comune, ogni attività necessaria per dare le prestazioni

STAZIONE UNICA APPALTANTE “Codice AUSA 0000616945”

Indirizzo p.e.c.: ambspa@pec.ambspa.it

URL: <https://www.ambspa.it>

Denominazione Stazione Appaltante: AMB S.P.A.

Allegato Sub 5 - CAPITOLATO TECNICO

completamente ultimate nel modo prescritto e ciò anche quando non sia stata fatta esplicita dichiarazione negli atti dell'appalto, tutti gli oneri ed obblighi derivanti - precisati nel presente Capitolato - le spese di trasporto, spedizione e scarico, ogni spesa generale, nonché l'utile per l'Appaltatore.

La Direzione dell'esecuzione potrà procedere in qualunque momento all'accertamento ed alla quantificazione delle prestazioni compiute.

Le prestazioni rese saranno quantificate in base ai prezzi determinati e saranno riportate sugli appositi documenti contabili.

Le prestazioni oggetto dell'appalto devono essere effettuate a perfetta regola d'arte e nei tempi previsti nel presente capitolato.

23. ELENCO DEI PREZZI PER TIPOLOGIA DI PRESTAZIONE RICHIESTA

Ai fini del presente appalto vigono i prezzi unitari di seguito indicati sui quali la ditta appaltatrice deve applicare lo sconto che formulerà in sede di gara.

Pertanto gli sconti offerti in sede di gara, applicati ai listini di cui al punto precedente, determineranno gli importi in base ai quali, saranno pagate le prestazioni.

Resta convenuto e stabilito per norma generale che nei prezzi unitari, oltre a tutti gli obblighi di cui ai precedenti articoli si intendono compresi tutti gli oneri necessari a rendere le prestazioni finite oggetto del presente appalto.

I vari titoli dell'elenco prezzi possono non menzionare alcune delle parti costituenti le varie prestazioni da rendere, possono anche contenere deficienze ed omissioni; pur tuttavia le varie prestazioni si intendono finite completamente, cioè tali da risultare in tutto e per tutto secondo il noto concetto “*chiavi in mano*”, e secondo la perfetta regola d'arte, secondo il migliore uso del luogo, secondo le modalità di esecuzione descritte nel presente capitolato, nonché secondo le prescrizioni che verranno impartite dalla Direzione dell'esecuzione.

Tutti gli oneri conseguenti si intendono interamente compensati dai prezzi di elenco, senza eccezione alcuna.

STAZIONE UNICA APPALTANTE “Codice AUSA 0000616945”

Indirizzo p.e.c.: ambspa@pec.ambspa.it

URL: <https://www.ambspa.it>

Denominazione Stazione Appaltante: AMB S.P.A.

Allegato Sub 5 - CAPITOLATO TECNICO

Id	Descrizione della prestazione			
1	Servizio di prelievo del/i cassone/i scarrabile/i - contenitore/i pieno/i, collocazione del cassone/i scarrabile/i - contenitore/i vuoto/i, trasporto all'impianto di trattamento/recupero autorizzato mediante autocarro multilift scarrabile - o altro automezzo compatibile con la frazione merceologica da trasportare - di rifiuti non pericolosi aventi codice CER 200307 e loro selezione/valorizzazione, recupero e trattamento finale, compreso ogni integrazione e/o sostituzione di cassoni scarrabili - contenitori e ogni altro onere necessario per l'espletamento del servizio a regola d'arte come, a titolo esemplificativo e non esaustivo, la raccolta dei rifiuti eventualmente presenti al di fuori del/i cassone/i scarrabile/i - contenitore/i movimentati, la pulizia dell'area interessata dagli interventi oggetto di gara, la fornitura e la posa in opera di ogni materiale necessario al trasporto secondo la normativa vigente (es. big bags, etc.), l'onere di trasporto, trattamento/recupero/smaltimento di qualsiasi tipologia di frazione estranea presente nel carico trasportato all'impianto di prima destinazione.	UM	€/UM A base d'asta	Peso attribuito alla voce di elenco prezzi
		€/t	198,99	0,40
2	Servizio di prelievo del/i cassone/i scarrabile/i - contenitore/i pieno/i, collocazione del cassone/i scarrabile/i - contenitore/i vuoto/i, trasporto all'impianto di trattamento/recupero autorizzato mediante autocarro multilift scarrabile - o altro automezzo compatibile con la frazione merceologica da trasportare - di rifiuti non pericolosi aventi codice CER 200138 e loro selezione/valorizzazione, recupero e trattamento finale, compreso ogni integrazione e/o sostituzione di cassoni scarrabili - contenitori e ogni altro onere necessario per l'espletamento del servizio a regola d'arte come, a titolo esemplificativo e non esaustivo, la raccolta dei rifiuti eventualmente presenti al di fuori del/i cassone/i scarrabile/i - contenitore/i movimentati, la pulizia dell'area interessata dagli interventi oggetto di gara, la fornitura e la posa in opera di ogni materiale necessario al trasporto secondo la normativa vigente (es. big bags, etc.), l'onere di trasporto, trattamento/recupero/smaltimento di qualsiasi tipologia di frazione estranea presente nel carico trasportato all'impianto di prima destinazione.	UM	€/UM A base d'asta	Peso attribuito alla voce di elenco prezzi
		€/t	91,36	0,24
3	Servizio di prelievo del/i cassone/i scarrabile/i - contenitore/i pieno/i, collocazione del cassone/i scarrabile/i - contenitore/i vuoto/i, trasporto all'impianto di trattamento/recupero autorizzato mediante autocarro multilift scarrabile - o altro automezzo compatibile con la frazione merceologica da trasportare - di rifiuti non pericolosi aventi codice CER 200201 e loro selezione/valorizzazione, recupero e trattamento finale, compreso ogni integrazione e/o sostituzione di cassoni scarrabili - contenitori e ogni altro onere necessario per l'espletamento del servizio a regola d'arte come, a titolo esemplificativo e non esaustivo, la raccolta dei rifiuti eventualmente presenti al di fuori del/i cassone/i scarrabile/i - contenitore/i movimentati, la pulizia dell'area interessata dagli interventi oggetto di gara, la fornitura e la posa in opera di ogni materiale necessario al trasporto secondo la normativa vigente (es. big bags, etc.), l'onere di trasporto, trattamento/recupero/smaltimento di qualsiasi tipologia di frazione estranea presente nel carico trasportato all'impianto di prima destinazione.	UM	€/UM A base d'asta	Peso attribuito alla voce di elenco prezzi
		€/t	73,74	0,10
4	Servizio di prelievo del/i cassone/i scarrabile/i - contenitore/i pieno/i, collocazione del cassone/i scarrabile/i - contenitore/i vuoto/i, trasporto all'impianto di trattamento/recupero autorizzato mediante autocarro multilift scarrabile - o altro automezzo compatibile con la frazione merceologica da trasportare - di rifiuti non pericolosi aventi codice CER 200132 e loro selezione/valorizzazione, recupero e trattamento finale, compreso ogni integrazione e/o sostituzione di cassoni scarrabili - contenitori e ogni altro onere necessario per l'espletamento del servizio a regola d'arte come, a titolo esemplificativo e non esaustivo, la raccolta dei rifiuti eventualmente presenti al di fuori del/i cassone/i scarrabile/i - contenitore/i movimentati, la pulizia dell'area interessata dagli interventi oggetto di gara, la fornitura e la posa in opera di ogni materiale necessario al trasporto secondo la normativa vigente (es. big bags, etc.), l'onere di trasporto, trattamento/recupero/smaltimento di qualsiasi tipologia di frazione estranea presente nel carico trasportato all'impianto di prima destinazione.	UM	€/UM A base d'asta	Peso attribuito alla voce di elenco prezzi
		€/t	1.268,97	0,02

STAZIONE UNICA APPALTANTE “Codice AUSA 0000616945”

Indirizzo p.e.c.: ambspa@pec.ambspa.it

URL: <https://www.ambspa.it>

Denominazione Stazione Appaltante: AMB S.P.A.

Allegato Sub 5 - CAPITOLATO TECNICO

Id	Descrizione della prestazione			Peso attribuito alla voce di elenco prezzi
5	Servizio di prelievo del/i cassone/i scarrabile/i - contenitore/i pieno/i, collocazione del cassone/i scarrabile/i - contenitore/i vuoto/i, trasporto all’impianto di trattamento/recupero autorizzato mediante autocarro multilift scarrabile - o altro automezzo compatibile con la frazione merceologica da trasportare - di rifiuti non pericolosi aventi codice CER 200139 e loro selezione/valorizzazione, recupero e trattamento finale, compreso ogni integrazione e/o sostituzione di cassoni scarrabili - contenitori e ogni altro onere necessario per l’espletamento del servizio a regola d’arte come, a titolo esemplificativo e non esaustivo, la raccolta dei rifiuti eventualmente presenti al di fuori del/i cassone/i scarrabile/i - contenitore/i movimentati, la pulizia dell’area interessata dagli interventi oggetto di gara, la fornitura e la posa in opera di ogni materiale necessario al trasporto secondo la normativa vigente (es. big bags, etc.), l’onere di trasporto, trattamento/recupero/smaltimento di qualsiasi tipologia di frazione estranea presente nel carico trasportato all’impianto di prima destinazione.	UM	€/UM A base d’asta	
		€/t	193,10	0,20
6	Servizio di prelievo del/i cassone/i scarrabile/i - contenitore/i pieno/i, collocazione del cassone/i scarrabile/i - contenitore/i vuoto/i, trasporto all’impianto di trattamento/recupero autorizzato mediante autocarro multilift scarrabile - o altro automezzo compatibile con la frazione merceologica da trasportare - di rifiuti non pericolosi aventi codice CER 150103 e loro selezione/valorizzazione, recupero e trattamento finale, compreso ogni integrazione e/o sostituzione di cassoni scarrabili - contenitori e ogni altro onere necessario per l’espletamento del servizio a regola d’arte come, a titolo esemplificativo e non esaustivo la raccolta dei rifiuti eventualmente presenti al di fuori del/i cassone/i scarrabile/i - contenitore/i movimentati, la pulizia dell’area interessata dagli interventi oggetto di gara, la fornitura e la posa in opera di ogni materiale necessario al trasporto secondo la normativa vigente (es. big bags, etc.), l’onere di trasporto, trattamento/recupero/smaltimento di qualsiasi tipologia di frazione estranea presente nel carico trasportato all’impianto di prima destinazione.	UM	€/UMA base d’asta	
		€/intervento	113,65	0,01
7	Servizio di prelievo del/i cassone/i scarrabile/i - contenitore/i pieno/i, collocazione del cassone/i scarrabile/i - contenitore/i vuoto/i, trasporto all’impianto di trattamento/recupero autorizzato mediante autocarro multilift scarrabile - o altro automezzo compatibile con la frazione merceologica da trasportare - di rifiuti non pericolosi aventi codice CER 200140 e loro selezione/valorizzazione, recupero e trattamento finale, compreso la fornitura e ogni integrazione e/o sostituzione di cassoni scarrabili - contenitori e ogni altro onere necessario per l’espletamento del servizio a regola d’arte come, a titolo esemplificativo e non esaustivo, la raccolta dei rifiuti eventualmente presenti al di fuori del/i cassone/i scarrabile/i - contenitore/i movimentati, la pulizia dell’area interessata dagli interventi oggetto di gara, la fornitura e la posa in opera di ogni materiale necessario al trasporto secondo la normativa vigente (es. big bags, etc.), l’onere di trasporto, trattamento/recupero/smaltimento di qualsiasi tipologia di frazione estranea presente nel carico trasportato all’impianto di prima destinazione.	UM	€/UM A base d’asta	
		€/t	84,81	0,01

Allegato Sub 5 - CAPITOLATO TECNICO

Id	Descrizione della prestazione			Peso attribuito alla voce di elenco prezzi
8	Servizio di prelievo del/i cassone/i scarrabile/i - contenitore/i pieno/i, collocazione del cassone/i scarrabile/i - contenitore/i vuoto/i, trasporto all'impianto di trattamento/recupero autorizzato mediante autocarro multilift scarrabile - o altro automezzo compatibile con la frazione merceologica da trasportare - di rifiuti non pericolosi aventi codice CER 170904 e loro selezione/valorizzazione, recupero e trattamento finale, compreso la fornitura e ogni integrazione e/o sostituzione di cassoni scarrabili - contenitori e ogni altro onere necessario per l'espletamento del servizio a regola d'arte come, a titolo esemplificativo e non esaustivo, la raccolta dei rifiuti eventualmente presenti al di fuori del/i cassone/i scarrabile/i - contenitore/i movimentati, la pulizia dell'area interessata dagli interventi oggetto di gara, la fornitura e la posa in opera di ogni materiale necessario al trasporto secondo la normativa vigente (es. big bags, etc.), l'onere di trasporto, trattamento/recupero/smaltimento di qualsiasi tipologia di frazione estranea presente nel carico trasportato all'impianto di prima destinazione.	UM	€/UM A base d'asta	
		€/t	104,65	0,01
9	Servizio di prelievo del/i cassone/i scarrabile/i - contenitore/i pieno/i, collocazione del cassone/i scarrabile/i - contenitore/i vuoto/i, trasporto all'impianto di trattamento/recupero autorizzato mediante autocarro multilift scarrabile - o altro automezzo compatibile con la frazione merceologica da trasportare - di rifiuti non pericolosi aventi codice CER 150110 e loro selezione/valorizzazione, recupero e trattamento finale, compreso la fornitura e ogni integrazione e/o sostituzione di cassoni scarrabili - contenitori e ogni altro onere necessario per l'espletamento del servizio a regola d'arte come, a titolo esemplificativo e non esaustivo, la raccolta dei rifiuti eventualmente presenti al di fuori del/i cassone/i scarrabile/i - contenitore/i movimentati, la pulizia dell'area interessata dagli interventi oggetto di gara, la fornitura e la posa in opera di ogni materiale necessario al trasporto secondo la normativa vigente (es. big bags, etc.), l'onere di trasporto, trattamento/recupero/smaltimento di qualsiasi tipologia di frazione estranea presente nel carico trasportato all'impianto di prima destinazione.	UM	€/UM A base d'asta	
		€/t	1.217,39	0,01

I prezzi in elenco sono comprensivi di oneri di sicurezza da rischio specifico ai sensi del D.Lgs. 50/2016e s.m.i. “*ex lege*”, con esclusione della sola aliquota IVA.

24. FORNITURE A PIÈ D'OPERA

Il prezzo dei beni comprende sempre tutte le prestazioni necessarie alla perfetta regola d'arte della fornitura richiesta. Nei prezzi sono compresi le attività ed i costi di svolgimento delle prestazioni ed eventuali materiali necessari alla esecuzione di quanto richiesto, compresi i materiali di consumo.

25. ESECUZIONE A REGOLA D'ARTE DELLE PRESTAZIONI

Ai sensi degli artt. 101 e segg. D. Lgs, 50/2016, la gestione del contratto e la verifica della corretta esecuzione del medesimo da parte dell'appaltatore è svolta dal R.U.P. congiuntamente al direttore dell'esecuzione del contratto, che provvede al



STAZIONE UNICA APPALTANTE “Codice AUSA 0000616945”

Indirizzo p.e.c.: ambspa@pec.ambspa.it

URL: <https://www.ambspa.it>

Denominazione Stazione Appaltante: AMB S.P.A.

Allegato Sub 5 - CAPITOLATO TECNICO

coordinamento, alla direzione ed al controllo tecnico contabile dell'esecuzione, verificando che le attività e le prestazioni contrattuali siano eseguite in conformità ai documenti contrattuali.

Il contratto è efficace dalla data di sua sottoscrizione e l'appaltatore è tenuto a seguire le direttive fornite dalla Stazione Appaltante per l'avvio dell'esecuzione del contratto. Qualora non adempia, A.M.B. S.p.A. ha facoltà di procedere alla risoluzione del contratto medesimo.

Ogni prestazione dovrà essere svolta a regola d'arte e sarà controllata e sottoposta a verifica di conformità o attestazione di regolare esecuzione, a cura del direttore dell'esecuzione o persona appositamente incaricata.

La Ditta Appaltatrice deve, con oneri interamente a proprio carico, reiterare le prestazioni e forniture in caso di riscontrate difformità rispetto agli impegni contrattuali ed alle norme di buona tecnica, previa specifica segnalazione da parte del Direttore dell'esecuzione.

Qualora l'Appaltatore non provvedesse alla reiterazione degli interventi e forniture ove richiesto, fatta salva la risoluzione del contratto, la Stazione Appaltante potrà far eseguire le prestazioni richieste da ditta di propria scelta addebitando i costi sostenuti sui crediti dell'appaltatore o sulla garanzia definitiva che dovrà essere immediatamente reintegrata.

26. CONSEGNA E INIZIO DELLE PRESTAZIONI

L'esecuzione delle prestazioni ha inizio dopo la sottoscrizione del contratto di appalto. È facoltà della Stazione Appaltante procedere, in via d'urgenza, alla consegna delle prestazioni anche nelle more della stipulazione formale del contratto di appalto, ai sensi dell'art. 32, c. 8 del D. Lvo n. 50/2016 e smi; in tal caso saranno indicate espressamente sul verbale le prestazioni da iniziare immediatamente.

Se nel giorno fissato e comunicato l'Appaltatore non si presenta a ricevere la consegna delle prestazioni, il Direttore dell'esecuzione fissa una nuova data; i termini per l'esecuzione decorrono comunque dalla data della prima convocazione. Decorso inutilmente il termine anzidetto è facoltà della Stazione Appaltante di risolvere il contratto e incamerare la cauzione, ferma restando la possibilità di avvalersi della garanzia fideiussoria al fine del risarcimento del danno, senza che ciò possa costituire motivo di pretese o eccezioni di sorta. Qualora sia indetta una nuova procedura per l'affidamento del completamento delle prestazioni, l'aggiudicatario è escluso dalla partecipazione in quanto l'inadempimento è considerato grave negligenza accertata. L'Appaltatore deve trasmettere alla Stazione Appaltante, prima dell'inizio delle prestazioni, la documentazione di avvenuta denuncia agli enti previdenziali,

STAZIONE UNICA APPALTANTE “Codice AUSA 0000616945”

Indirizzo p.e.c.: ambspa@pec.ambspa.it

URL: <https://www.ambspa.it>

Denominazione Stazione Appaltante: AMB S.P.A.

Allegato Sub 5 - CAPITOLATO TECNICO

assicurativi ed antinfortunistici per il personale dipendente.

Tutte le prestazioni affidate, di cui al presente capitolato, dovranno essere rese in modo che le stesse siano complete entro i termini che saranno di volta in volta fissati dalla Stazione Appaltante, fatto salvo quanto indicato nel presente capitolato.

In caso di mancato rispetto, per colpa dell'appaltatore, dei termini di ultimazione dei singoli interventi, la Stazione Appaltante si potrà avvalere della facoltà di scorporo e dell'applicazione delle penali di cui al presente Capitolato.

Non costituiscono motivo di mancata o discontinua conduzione delle prestazioni appaltate o ritardata ultimazione degli stessi:

- a) L'adempimento di prescrizioni, o il rimedio a inconvenienti o infrazioni riscontrate dal Direttore dell'esecuzione;
- b) il tempo necessario per l'espletamento degli adempimenti a carico dell'Appaltatore comunque previsti dal presente capitolato;
- c) le eventuali controversie tra l'Appaltatore e i fornitori, subappaltatori, affidatari, altri incaricati dall'Appaltatore né i ritardi o gli inadempimenti degli stessi soggetti;
- d) le eventuali vertenze a carattere aziendale tra l'Appaltatore e il proprio personale dipendente;
- e) le sospensioni disposte dalla Stazione Appaltante, dal Direttore dell'esecuzione o dal R.U.P. per inosservanza delle misure di sicurezza dei lavoratori o inosservanza degli obblighi retributivi, contributivi, previdenziali o assistenziali nei confronti dei lavoratori impiegati;
- f) le sospensioni dell'attività disposte dal personale ispettivo del Ministero del Lavoro e della previdenza sociale in relazione alla presenza di personale non risultante dalle scritture o da altra documentazione obbligatoria o in caso di reiterate violazioni della disciplina in materia di superamento dei tempi di lavoro, di riposo giornaliero e settimanale, ai sensi dell'articolo 14 del D. L vo n. 81/2008, fino alla relativa revoca.

Le cause di cui ai punti precedenti non possono costituire motivo per la disapplicazione delle penali di cui al presente Capitolato, né per l'eventuale risoluzione del contratto.

27. DIVIETO DI MODIFICHE INTRODOLTE DALL'ESECUTORE

Nessuna variazione o modifica al contratto può essere introdotta dall'esecutore, se non è disposta dal Direttore dell'esecuzione e preventivamente approvata dalla Stazione Appaltante nel rispetto delle condizioni e dei limiti previsti nella normativa vigente e come disciplinato nel seguito del presente capitolato.

STAZIONE UNICA APPALTANTE “Codice AUSA 0000616945”

Indirizzo p.e.c.: ambspa@pec.ambspa.it

URL: <https://www.ambspa.it>

Denominazione Stazione Appaltante: AMB S.P.A.

Allegato Sub 5 - CAPITOLATO TECNICO

Le modifiche non previamente autorizzate non danno titolo a pagamenti o rimborsi di sorta e, ove il Direttore dell’esecuzione lo giudichi opportuno, comportano la rimessa in pristino, a carico dell’esecutore, della situazione originaria preesistente, secondo le disposizioni del Direttore dell’esecuzione del contratto.

28. VARIANTI IN CORSO DI ESECUZIONE – REVISIONE DEI PREZZI

A partire dal settimo mese di esecuzione delle prestazioni contrattuali, A.M.B. S.p.a., in applicazione di quanto previsto da Decreto Legge n. 4 del 27 gennaio 2022, riconoscerà all’appaltatore la revisione dei prezzi contrattuali in relazione ai soli fenomeni inflattivi tali da incidere su detti prezzi in modo tale da comportare un aumento dell’importo complessivo del contratto superiore al 10 %.

Per effetto di quanto sopra, decorsi 6 mesi dalla stipula contrattuale, i corrispettivi dovuti all’Appaltatore potranno essere oggetto di apposita revisione, in aumento e/o in diminuzione, sulla base di una approfondita istruttoria.

In tale contesto, a partire dal primo mese successivo al completamento dei suddetti 6 mesi, l’Appaltatore potrà trasmettere ad A.M.B. S.p.a. idonei, circostanziati e dettagliati giustificativi funzionali alla comprova di un aumento complessivo dei prezzi superiore al 10 % dell’importo contrattuale. Si stabilisce, in tal senso, che:

- a) I siffatti giustificativi dovranno tenere conto di indicatori di prezzo aventi carattere di ufficialità, quali ad esempio prezzari ANAC, Indicatori Istat, etc.
- b) A.M.B. S.p.a. riconoscerà all’appaltatore, in ogni caso, solo l’eccedenza dell’aumento costi superiore al 10 %.
- c) Tale eccedenza verrà riconosciuta sulle prestazioni effettuate nel corso del secondo semestre (dal settimo mese in poi).
- d) Ai fini del riconoscimento economico da parte di A.M.B. S.p.a., sarà necessario che complessivamente l’aumento dei prezzi, considerando anche eventuali variazioni in diminuzione, sia complessivamente superiore al 10 % dell’importo contrattuale.

In base a quanto sopra prescritto, A.M.B. S.p.a., ricevuta l’istanza di cui sopra, condurrà un’apposita istruttoria al fine di valutare la ricorrenza dell’eventuale variazione percentuale dei prezzi contrattuali in misura superiore a quanto riportato al su citato punto b).

Qualora l’importo oggetto di riconoscimento da parte di A.M.B. S.p.a. dovesse superare il 20 % dell’importo complessivo del contratto, fermo restando il riconoscimento di quanto previsto in virtù del presente articolo, A.M.B. S.p.a. avrà la facoltà di procedere alla risoluzione del contratto. In tale ipotesi l’appaltatore, anche in assenza di qualsivoglia accordo, dovrà comunque garantire la continuità delle



STAZIONE UNICA APPALTANTE "Codice AUSA 0000616945"

Indirizzo p.e.c.: ambspa@pec.ambspa.it

URL: <https://www.ambspa.it>

Denominazione Stazione Appaltante: AMB S.P.A.

Allegato Sub 5 - CAPITOLATO TECNICO

prestazioni contrattuali sino al subentro di un nuovo operatore economico o fino ad apposita comunicazione di A.M.B. S.p.a.

Ai sensi dell'art. 106, comma 1 del D.Lgs. n. 50/2016 e ss.mm.ii, le modifiche ai contratti di appalto in corso di validità dovranno essere autorizzate dal RUP con le modalità previste dall'ordinamento della stazione appaltante cui il RUP dipende.

Le variazioni al contratto sono regolate ai sensi dell'articolo 106 del D.Lgs. 50/2016 e ss.mm.ii.

29. PAGAMENTI

Il pagamento dei corrispettivi sarà effettuato da A.M.B. S.p.A., mediante bonifico bancario a seguito di presentazione di regolare fattura.

Ai sensi e per gli effetti del D.lgs. 192/2012 il pagamento è effettuato a 30 gg. fine mese data fattura, previa verifica della regolare esecuzione del servizio. L'appaltatore dovrà emettere fattura in cui dovranno essere dettagliate le voci di spesa relative alle singole prestazioni, dettagliando la parte di costo unitaria relativa alle operazioni di trattamento/recupero e la parte di costo unitario relativa al trasporto.

La liquidazione delle prestazioni sarà effettuata in base alla procedura di contabilizzazione definita al precedente art. 16.

In ogni caso, ai sensi dell'art. 30, comma 5 bis, del D.lgs. n. 50/2016, all'importo netto delle prestazioni è operata una ritenuta dello 0,5 %, da svincolarsi in sede di liquidazione finale.

30. TRACCIABILITÀ DEI FLUSSI FINANZIARI

L'appaltatore assume tutti gli obblighi di tracciabilità dei flussi finanziari di cui all'art. 3 della legge 13.8.2010 n. 136 e s.m.i., impegnandosi ad inserire negli eventuali contratti che potranno essere sottoscritti con i subappaltatori ed i subcontraenti, un'apposita clausola con la quale ciascuno di essi assume gli obblighi di tracciabilità dei flussi finanziari e a dare immediata comunicazione alla Stazione Appaltante ed alla Prefettura-Ufficio territoriale del Governo della Provincia della Stazione Appaltante della notizia dell'inadempimento della propria controparte (subappaltatore/subcontraente) agli obblighi di tracciabilità finanziaria.

L'appaltatore, con la firma del presente capitolato, si impegna a comunicare alla Stazione Appaltante, compilando apposita dichiarazione di tracciabilità, gli estremi identificativi del conto corrente dedicato all'appalto e dei nominativi, dati anagrafici e codice fiscale delle persone che possono agire sul conto medesimo.

31. CESSIONE DEL CREDITO

Ai sensi dell'articolo 1260 comma 2 del codice civile (nel seguito c.c.), è esclusa qualunque cessione di crediti senza preventiva autorizzazione scritta da parte del



STAZIONE UNICA APPALTANTE “Codice AUSA 0000616945”

Indirizzo p.e.c.: ambspa@pec.ambspa.it

URL: <https://www.ambspa.it>

Denominazione Stazione Appaltante: AMB S.P.A.

Allegato Sub 5 - CAPITOLATO TECNICO

Committente.

32. ADEMPIMENTI IN TEMA DI TUTELA DEI LAVORATORI E REGOLARITA' CONTRIBUTIVA

Sono posti a carico dell'Impresa i seguenti obblighi:

- Corrispondere al personale assunto un trattamento economico e normativo non inferiore a quello stabilito dal Contratto Collettivo Nazionale di Lavoro di categoria e dagli accordi integrativi territoriali, e di obbligarsi ad applicare il contratto e gli accordi medesimi anche dopo la scadenza e fino alla loro sostituzione.
- Assumere a proprio carico tutti gli oneri inerenti l'assicurazione sugli infortuni, la previdenza e ogni altra forma assicurativa prevista dalle vigenti disposizioni di legge e dalle norme contenute nel Contratto Collettivo Nazionale di Lavoro della categoria ed accordi integrativi.

La violazione della normativa previdenziale, assistenziale ed assicurativa posta in genere a tutela dei lavoratori impiegati nel servizio, consente alla Stazione Appaltante di dichiarare la immediata risoluzione del contratto.

I concorrenti nel redigere l'offerta, devono aver tenuto conto degli obblighi connessi alle disposizioni in materia di sicurezza e protezione dei lavoratori, nonché delle condizioni di lavoro e che ciò non ostacola l'applicazione delle disposizioni di cui al D. Lvo n. 81/2008 e s.m.i.

Tutti gli obblighi e gli oneri assicurativi anche infortunistici, assistenziali e previdenziali sono a carico dell'Appaltatore, il quale ne è il solo responsabile anche in deroga alle norme che dispongono l'obbligo del pagamento o l'onere a carico ovvero in solido con la committente Stazione Appaltante, con esclusione di ogni diritto di rivalsa nei confronti della Stazione Appaltante e di ogni indennizzo.

Resta inteso che la Stazione Appaltante, in ogni momento, si riserva qualsiasi facoltà di verificare presso gli istituti assicurativi, assistenziali e previdenziali, la regolarità di iscrizione dei versamenti periodici relativamente ai dipendenti impiegati per l'espletamento delle prestazioni.

Oltre agli oneri previsti dalle vigenti disposizioni di legge, sono a carico dell'Appaltatore, in quanto trovano compenso nei prezzi unitari prestabiliti, gli ulteriori oneri ed obblighi appresso riportati:

- a) L'approntamento e l'organizzazione delle prestazioni oggetto del presente appalto, secondo le indicazioni che saranno impartite dalla Stazione Appaltante. L'organizzazione dell'Impresa dovrà essere tale da poter rispettare la programmazione delle prestazioni stabilita dalla Stazione Appaltante;

STAZIONE UNICA APPALTANTE “Codice AUSA 0000616945”

Indirizzo p.e.c.: ambspa@pec.ambspa.it

URL: <https://www.ambspa.it>

Denominazione Stazione Appaltante: AMB S.P.A.

Allegato Sub 5 - CAPITOLATO TECNICO

- b) l'approntamento e l'esecuzione di tutte le misure di sicurezza e l'apposizione della segnaletica di sicurezza, al fine di evitare danni a persone e/o cose;
- c) l'appaltatore è tenuto ad accollarsi ogni onere relativo a certificazioni obbligatorie o richieste dai competenti organi di vigilanza in materia;
- d) l'Appaltatore è tenuto a risarcire direttamente tutti i danni arrecati a terzi dai suoi dipendenti;
- e) l'osservanza scrupolosa delle norme per la prevenzione degli infortuni sul lavoro;
- f) l'applicazione integrale di tutte le norme contenute nel Contratto Collettivo Nazionale di Lavoro per gli operai dipendenti e negli accordi locali integrativi dallo stesso, in vigore per il tempo e nella località in cui si svolgono le prestazioni;
- g) l'appaltatore si obbliga altresì, ad applicare il contratto e gli accordi medesimi anche dopo la scadenza e fino alla loro sostituzione e, se cooperative, anche nei rapporti con i soci.

33. RISPETTO DEL D.LVO N. 81/2008 E S.M.I.

La Stazione appaltante e l'appaltatore danno atto della redazione del documento unico di valutazione dei rischi da interferenza (DUVRI) e si impegnano a curare l'attuazione, sotto la loro propria esclusiva responsabilità, di tutti i provvedimenti e le condizioni atte ad evitare infortuni, sulla base delle vigenti norme di legge. Il suddetto documento dovrà essere allegato al contratto per farne parte integrante.

L'Appaltatore, senza diritto ad alcun compenso aggiuntivo a quello già previsto, è tenuta a predisporre sui posti di lavoro tutte le misure necessarie per tutelare la sicurezza dei lavoratori e dei terzi in genere.

L'impresa non può iniziare o continuare il servizio qualora sia in difetto nell'applicazione di quanto stabilito nel presente articolo. Sotto il profilo della sicurezza dei lavoratori, i subappaltatori devono predisporre il proprio piano delle misure per la sicurezza fisica dei lavoratori, sotto il coordinamento dell'Appaltatore che ne deve assicurare la coerenza complessiva.

L'Appaltatore deve considerare, tra l'altro e in particolare, i seguenti principali fattori di rischio, connessi alle attività oggetto dell'appalto:

- a) Rischi derivanti dalla presenza di terzi nelle aree di lavoro;
- b) rischi derivanti dalla presenza di traffico veicolare.

Il personale in servizio non deve mettere in atto comportamenti tali da pregiudicare la propria sicurezza e, in generale, dei terzi, e a tal fine l'Appaltatore s'impegna a rispettare tutte le norme previste dalla legge in materia di sicurezza e tutela dei lavoratori incluse quelle relative alla sicurezza degli automezzi.

Detto personale, in servizio, deve essere vestito in maniera decorosa, indossando gli



STAZIONE UNICA APPALTANTE “Codice AUSA 0000616945”

Indirizzo p.e.c.: ambspa@pec.ambspa.it

URL: <https://www.ambspa.it>

Denominazione Stazione Appaltante: AMB S.P.A.

Allegato Sub 5 - CAPITOLATO TECNICO

indumenti e le calzature da lavoro previsti dal contratto nazionale di lavoro, dalle norme di sicurezza e dal Codice della Strada, essere munito di tesserino di riconoscimento, con fotografia, da esibire in caso di controlli di A.M.B. S.p.A.

Tutto il personale addetto ai servizi deve essere fisicamente idoneo e deve tenere un comportamento corretto e riguardoso nei confronti del personale di A.M.B. S.p.a., degli utenti e di eventuali terzi.

A.M.B. S.p.A. può richiedere l'immediato allontanamento del personale che venisse meno agli obblighi comportamentali, previsti dal presente Capitolato e/o alla vigente normativa.

L'Appaltatore assicura la rispondenza alle misure di sicurezza del posto di lavoro, in relazione alle leggi vigenti.

L'Appaltatore si obbliga all'osservanza delle norme in materia di sicurezza e tutela dei lavoratori ed in specifico si impegna ad assolvere a tutti gli adempimenti previsti dal D.Lgs. 81/2008 e s.m.i.

Tutto il personale addetto dovrà aver partecipato a corsi di formazione in ambito safety, con specifico riferimento ai rischi concernenti l'attività lavorativa in oggetto.

Dovrà altresì essere indicato, a questa Stazione Appaltante, il nome del Datore di Lavoro, del Medico Competente, nonché del Responsabile del Servizio Prevenzione e Protezione oltre al nominativo del Rappresentante dei Lavoratori.

Qualunque iniziativa concernente il miglioramento della sicurezza o che abbia rilievo in tale ambito dovrà essere comunicata a questa Stazione Appaltante che provvederà ad inoltrarla al Responsabile del Servizio Prevenzione e Protezione incaricato.

In particolare, senza che tale elenco risulti limitativo, l'Appaltatore ha i seguenti obblighi:

- Disporre ed esigere che i propri dipendenti:
 - a) Siano dotati ed usino tutti i mezzi personali di protezione appropriati ai rischi inerenti alle lavorazioni ed operazioni effettuate;
 - b) non compiano di propria iniziativa manovre o lavori non di loro competenza;
- curare che tutte le attrezzature ed i mezzi d'opera (di sollevamento, di trasporto, ecc.) siano efficienti, in regola con le prescrizioni di legge ed impiegati in maniera idonea;
- prendere, in caso di emergenza, tutte le misure, anche di carattere eccezionale, per salvaguardare l'incolumità delle persone, dandone immediato avvertimento la Stazione Appaltante.

Dovrà essere inoltre data evidenza del possesso di idonei DPI e dell'avvenuta formazione, relativamente al loro uso, oltre che della presenza di un registro che ne



STAZIONE UNICA APPALTANTE "Codice AUSA 0000616945"

Indirizzo p.e.c.: ambspa@pec.ambspa.it

URL: <https://www.ambspa.it>

Denominazione Stazione Appaltante: AMB S.P.A.

Allegato Sub 5 - CAPITOLATO TECNICO

regoli la distribuzione e le responsabilità correlate con l'approvvigionamento, il reintegro e la sorveglianza nell'uso.

Questa Stazione Appaltante si riserva di verificare - anche con ispezioni - il rispetto delle norme antinfortunistiche e di salute e di risolvere il contratto o intraprendere azioni coercitive nel caso venissero meno i principi minimi di sicurezza stabiliti dalla vigente legislazione.

Tutta la documentazione comprovante l'attuazione della sicurezza dovrà essere tenuta a disposizione sia della Stazione Appaltante che delle autorità competenti.

Prima dell'inizio dell'appalto l'Impresa aggiudicataria è tenuta ad effettuare un incontro con il RSPP della Stazione Appaltante in data da concordare fra le parti.

Prima dell'inizio delle prestazioni, l'Impresa appaltatrice dovrà presentare alla Stazione Appaltante il proprio piano di lavoro e sicurezza, oltre che il proprio documento di analisi e valutazione dei rischi, ai fini delle verifiche dei dati e degli adempimenti previsti dall'art. 26 del D. Lvo n. 81/2008, precisando che non si prevedono interferenze relative alle previsioni dell'art. 26 c. 3 del D. Lvo n. 81/2008 e s.m.i.

A tal fine l'Impresa dovrà procedere, ai sensi dell'art. 28 del D. Lvo n. 81/2008 e s.m.i., in collaborazione con la Stazione Appaltante, ad un'attenta visita dei locali ove dovranno essere rese le prestazioni, ad una ponderata valutazione dei rischi per la salute e sicurezza dei lavoratori, all'individuazione di idonee misure di prevenzione e protezione e all'opportuna istruzione ed addestramento del personale tutto adibito alle commesse.

Costituisce compito precipuo della Ditta appaltatrice, la elaborazione e l'aggiornamento dei piani di sicurezza, ed in genere la proficua attivazione e risoluzione di tutte le problematiche inerenti la sicurezza sul lavoro.

Inoltre, in caso di mancato rispetto delle previsioni di cui al D. Lvo n. 81/2008 e s.m.i. e relativi allegati questa Stazione Appaltante provvederà all'immediata revoca dell'incarico.

Durante lo svolgimento di tutte le operazioni previste, il personale della Ditta appaltatrice dovrà indossare appositi indumenti ad alta visibilità, tutti i DPI previsti in relazione alle mansioni da svolgere, e non dovrà in alcun modo interferire con le lavorazioni presenti sull'impianto né accedere a locali/zone ad esso interdette.

La Ditta appaltatrice dovrà munire i propri dipendenti di apposito cartellino di identificazione contenente i dati previsti dal D. Lvo n. 81/2008 e s.m.i.

34. RISERVATEZZA

L'Appaltatore ha l'impegno di mantenere la più assoluta riservatezza su tutti i

Allegato Sub 5 - CAPITOLATO TECNICO

documenti forniti dalla Stazione Appaltante per lo svolgimento delle prestazioni e su tutti i dati relativi alle prestazioni che sono di proprietà esclusiva della Stazione Appaltante.

L'Appaltatore è inoltre tenuta a non pubblicare articoli e/o fotografie relativi ai luoghi in cui dovrà svolgersi la prestazione, salvo esplicito benestare della Stazione Appaltante. Tale impegno si estende anche agli eventuali subappaltatori.

35. OSSERVANZA DI CAPITOLATO, LEGGI, NORME E REGOLAMENTI

L'Appaltatore è obbligato, sotto la sua responsabilità, alla piena e incondizionata osservanza di tutte le norme contenute nel presente Capitolato, nonché di tutte le leggi, norme e regolamenti vigenti, anche se di carattere eccezionale o contingente o locale o emanate nel corso delle prestazioni, non pretendendo alcun compenso o indennizzo per l'eventuale aggravio che da ciò derivi.

L'Appaltatore si intenderà anche obbligata alla scrupolosa osservanza di tutte le regolamentazioni e le disposizioni delle Autorità competenti che hanno giurisdizione sui vari luoghi nei quali deve eseguirsi la prestazione.

Per quanto non previsto nel presente Capitolato, si fa riferimento alle disposizioni di cui al D. Lvo. 50/16 e s.m.i ed al Codice Civile - per quanto applicabile - oltre alle leggi comunitarie, statali, regionali in materia, ivi comprese le disposizioni in materia di rifiuti di cui al D. Lvo n. 152/2006 e s.m.i.

36. ANTICIPAZIONE

All'Impresa non sarà riconosciuta alcuna anticipazione sull'importo contrattuale inerente la prestazione.

37. GARANZIA A CORREDO DELL'OFFERTA

La garanzia a corredo dell'offerta è stabilita, ai sensi dell'art. 93 del D. Lvo 50/16, in misura pari al 2% dell'importo totale delle prestazioni stimate derivanti dal presente appalto e può essere costituita mediante cauzione o fideiussione a scelta dell'offerente.

La cauzione può essere costituita, a scelta dell'offerente, in contanti o in titoli del debito pubblico garantiti dallo Stato al corso del giorno del deposito, presso una sezione di tesoreria provinciale o presso le aziende autorizzate, a titolo di pegno a favore della Stazione Appaltante.

La fideiussione può essere, a scelta dell'offerente, bancaria o assicurativa o rilasciata dagli intermediari finanziari iscritti nell'elenco speciale di cui all'art. 107 del D. Lvo 385/93.

La garanzia dovrà avere validità per almeno centottanta giorni dalla data di presentazione dell'offerta, prevedere espressamente la rinuncia al beneficio della

STAZIONE UNICA APPALTANTE “Codice AUSA 0000616945”

Indirizzo p.e.c.: ambspa@pec.ambspa.it

URL: <https://www.ambspa.it>

Denominazione Stazione Appaltante: AMB S.P.A.

Allegato Sub 5 - CAPITOLATO TECNICO

preventiva escussione del debitore principale, la rinuncia all’eccezione di cui all’art. 1957, c. 2 del c.c. nonché la sua operatività entro 15 giorni a semplice richiesta scritta della Stazione Appaltante.

L’offerta, ai sensi dell’art. 93, c. 8 del D.Lvo n. 50/16, dovrà essere corredata, a pena di esclusione della gara, dall’impegno di un fideiussore, anche diverso da quello che ha rilasciato la garanzia provvisoria, a rilasciare garanzia fideiussoria definitiva di cui all’art. 103, qualora l’offerente risultasse aggiudicatario.

In caso di raggruppamento temporaneo di imprese la garanzia deve riportare l’indicazione di tutte le imprese raggruppate.

Ai non aggiudicatari della gara, la fideiussione sarà restituita entro trenta giorni dall’aggiudicazione, come sancito dall’ultimo comma dell’art. 93, c. 9 del D.Lvo 50/2016.

38. CAUZIONE DEFINITIVA

La Ditta dovrà costituire apposita cauzione definitiva nei modi, forme ed importi di cui all’art. 103 del D.Lvo n. 50/2016. La stessa sarà svincolata nei modi e tempi indicati nel medesimo art. 103. Tale garanzia copre gli oneri per il mancato o inesatto adempimento e cessa di avere effetto solo nei casi previsti di inadempienza e grave errore.

La mancata costituzione della garanzia determina la decadenza dall’appalto.

La Stazione Appaltante può avvalersi della garanzia fideiussoria, parzialmente o totalmente, per le spese delle prestazioni da eseguirsi d’ufficio, nonché per il rimborso delle maggiori somme pagate durante l’appalto in confronto ai risultati della liquidazione finale. L’incameramento della garanzia avviene con atto unilaterale della Stazione Appaltante senza necessità di dichiarazione giudiziale, fermo restando il diritto dell’Appaltatore di proporre azione innanzi l’autorità giudiziaria ordinaria.

La garanzia fideiussoria è tempestivamente reintegrata nella misura legale qualora, in corso d’esecuzione delle prestazioni, sia stata incamerata, parzialmente o totalmente, dalla Società appaltante.

39. RIDUZIONE DELLE GARANZIE

Ai sensi dell’art. 93, c. 7, del Codice dei Contratti, l’importo della cauzione provvisoria e l’importo della garanzia fideiussoria possono essere ridotti nelle misure indicate dalla norma medesima qualora sia dimostrato il possesso delle certificazioni di qualità ivi previste.

In caso di associazione temporanea di concorrenti di tipo orizzontale le riduzioni di cui al presente articolo sono accordate qualora il possesso del requisito di cui al precedente paragrafo sia comprovato da tutte le imprese in associazione.

STAZIONE UNICA APPALTANTE “Codice AUSA 0000616945”

Indirizzo p.e.c.: ambspa@pec.ambspa.it

URL: <https://www.ambspa.it>

Denominazione Stazione Appaltante: AMB S.P.A.

Allegato Sub 5 - CAPITOLATO TECNICO

In caso di associazione temporanea di concorrenti di tipo verticale le riduzioni di cui al presente articolo sono accordate esclusivamente per le quote di incidenza delle lavorazioni appartenenti alle categorie assunte integralmente da imprese in associazione in possesso del requisito di cui al primo paragrafo; tale beneficio non è frazionabile tra imprese che assumono lavorazioni appartenenti alla medesima categoria.

40. ASSICURAZIONI A CARICO DELL'APPALTATORE

L'Appaltatore risponderà direttamente di tutti i danni a persone o cose provocati nell'esecuzione dei servizi oggetto del presente appalto, restando a suo completo ed esclusivo carico qualsiasi risarcimento.

A maggiore garanzia, l'appaltatore è tenuto a contrarre e presentare debitamente quietanzata alla Stazione Appaltante, prima dell'inizio dei servizi appaltati e derivanti dal presente capitolato, adeguata polizza assicurativa con le seguenti caratteristiche:

- **Responsabilità civile verso terzi.**

La Ditta Aggiudicataria dovrà munirsi a proprie spese di idonea polizza assicurativa R.C.T. (Responsabilità civile verso terzi) a copertura dei danni relativi ai rischi inerenti le prestazioni affidate, con le seguenti caratteristiche minime:

- a) La polizza dovrà essere espressamente stipulata (o estesa) con riferimento alle prestazioni oggetto del presente appalto;
- b) La polizza dovrà avere una durata almeno pari a quella dell'appalto affidato derivante dal presente appalto;
- c) La polizza dovrà prevedere un massimale unico per sinistro e per anno non inferiore ad € 1.000.000,00.
- d) La polizza dovrà espressamente prevedere la rinuncia di rivalsa da parte della compagnia assicuratrice per le somme pagate a titolo di risarcimento del danno a terzi, per sinistri liquidati ai sensi di polizza, nei confronti di chiunque, compresi la Stazione Appaltante e i suoi dipendenti – fatti salvi i casi di dolo;
- e) La polizza assicurativa non libera l'Appaltatore dalla proprie responsabilità, avendo la stessa esclusivamente lo scopo di ulteriore garanzia. Eventuali scoperti e franchigie rimangono a carico dall'Appaltatore;
- f) La polizza assicurativa, debitamente quietanzata, dovrà essere consegnata, in copia integrale (preferibilmente) originale, dall'Appaltatore alla Stazione Appaltante prima della stipulazione del contratto derivante dal presente appalto.
- g) Le quietanze relative alle eventuali annualità successive, dovranno essere

STAZIONE UNICA APPALTANTE “Codice AUSA 0000616945”

Indirizzo p.e.c.: ambspa@pec.ambspa.it

URL: <https://www.ambspa.it>

Denominazione Stazione Appaltante: AMB S.P.A.

Allegato Sub 5 - CAPITOLATO TECNICO

prodotte alla Stazione Appaltante alle relative scadenze.

La garanzia è estesa ai rischi derivanti dalla responsabilità civile per danni a mezzi di trasporto sotto carico e scarico, compresi i danni alle cose di terzi trasportate sui mezzi stessi, e per danni conseguenti ad operazioni di carico e scarico eseguiti con mezzi meccanici, quali ribaltabili, caricatori, ecc., stabilmente installati sui mezzi di proprietà, in locazione o in uso della ditta; danni a cose da incendio; inquinamento accidentale. Lo scoperto di polizza sarà a carico dell'impresa aggiudicataria.

Per tutto quanto non coperto da società assicuratrici, la stessa risponderà direttamente dei danni alle persone o alle cose comunque provocati nell'esecuzione del servizio, restando a suo completo ed esclusivo carico qualsiasi risarcimento, senza diritto di rivalsa o di compensi da parte di A.M.B. S.p.A.

- **Responsabilità ambientale** con massimale di importo pari ad € 1.500.000,00 per sinistro e per anno, che assicuri il rischio da inquinamento causato dall'attività svolta, per qualsiasi danno possa essere arrecato ad A.M.B. S.p.a., ai suoi dipendenti e collaboratori, nonché a terzi.

41. IMPOSTE E ONERI FISCALI.

Il corrispettivo offerto dall'Impresa è comprensivo di spese accessorie, imposte e tasse, con l'eccezione dell'IVA che è a carico della stazione appaltante.

42. FALLIMENTO DELL'APPALTATORE O RISOLUZIONE DEL CONTRATTO

In caso di fallimento dell'Appaltatore, la Stazione appaltante si avvale - salvi e impregiudicati ogni altro diritto e azione a tutela dei propri interessi - della procedura prevista dall'art. 110 del D.Lvo 50/16 e smi.

Qualora l'esecutore sia un'associazione temporanea, in caso di fallimento dell'impresa mandataria o di un'impresa mandante trovano applicazione, rispettivamente, i commi 17 e 18 dell'art. 48 del D.Lvo 50/16 e smi.

43. RISOLUZIONE DEL CONTRATTO

Si applicano, al presente contratto, le norme di cui all'art. 108 del D.lgs. n. 50/2016. Costituiscono gravi inadempienze che comportano la risoluzione di diritto ed automatica del contratto come previsto dagli artt. 1453 e 1456 del C.C.:

1. Scioglimento, cessazione o fallimento della ditta;
2. sospensione del servizio per oltre 72 ore, eccetto che per cause di provata forza maggiore;
3. subappalto non autorizzato ai sensi della vigente normativa;
4. perdita dei requisiti soggettivi richiesti alla ditta aggiudicataria per l'esecuzione di prestazioni connesse allo svolgimento del servizio;

STAZIONE UNICA APPALTANTE "Codice AUSA 0000616945"

Indirizzo p.e.c.: ambspa@pec.ambspa.it

URL: <https://www.ambspa.it>

Denominazione Stazione Appaltante: AMB S.P.A.

Allegato Sub 5 - CAPITOLATO TECNICO

5. quando l'ammontare complessivo annuo delle penalità applicate alla ditta superi il limite del 10 % dell'importo contrattuale annuo;
6. quando la ditta appaltatrice si rende colpevole di frode;
7. mancanza, anche parziale, dei requisiti richiesti dalla legge (nazionale e/o regionale) per l'esercizio delle attività oggetto dell'appalto;
8. violazioni della Legge 136/2010 e s.m.i.
9. qualora l'importo oggetto di revisione dei prezzi superi il 20 % dell'importo complessivo del contratto.

Nel caso di sospensione, anche parziale, dei servizi, A.M.B. S.p.A. avrà facoltà di provvedere, direttamente, ovvero mediante altra ditta, alla continuazione degli stessi con addebito alla ditta appaltatrice delle spese e delle eventuali penalità.

Contro la decisione di risoluzione adottata da A.M.B S.p.A. è data facoltà alla ditta appaltatrice di ricorrere alla magistratura ordinaria del foro competente ove risiede la società appaltante.

Qualora, senza giustificato motivo e/o giusta causa, la ditta appaltatrice dovesse recedere dal contratto prima della scadenza convenuta, A.M.B. S.p.A. potrà rivalersi sulla cauzione, addebitando all'inadempiente, a titolo di penale, la maggiore spesa derivante dall'assegnazione provvisoria dei servizi ad altra ditta, fino alla scadenza naturale dell'appalto.

Oltre che nei casi previsti ai precedenti articoli, la risoluzione del contratto potrà essere effettuata nel caso in cui si verificassero da parte dell'Appaltatore inadempienze o gravi negligenze riguardo agli obblighi previdenziali e contrattuali; la Stazione Appaltante ha la facoltà di risolvere il contratto, previa regolare diffida ad adempiere, trattenendo la cauzione, l'ammontare del credito maturato dall'Appaltatore per le prestazioni rese e se ciò non bastasse, agendo per il risarcimento dei danni subiti.

Tutte le clausole del presente capitolato sono comunque essenziali e pertanto ogni eventuale inadempienza può produrre una immediata risoluzione dell'accordo stesso ai sensi dell'art. 1456 del codice civile.

La Stazione Appaltante, in aggiunta a quanto sopra, può richiedere la risoluzione del contratto nei seguenti casi:

- a. In qualsiasi momento quando essa ritenga l'Impresa appaltatrice non più idonea a continuare il contratto;
- b. in caso di fallimento, di stato di moratoria e di conseguenti atti di sequestro, pignoramento ecc. a carico della Ditta aderente al contratto;
- c. in caso di cessione totale o parziale del contratto;

STAZIONE UNICA APPALTANTE “Codice AUSA 0000616945”

Indirizzo p.e.c.: ambspa@pec.ambspa.it

URL: <https://www.ambspa.it>

Denominazione Stazione Appaltante: AMB S.P.A.

Allegato Sub 5 - CAPITOLATO TECNICO

- d. nei casi di morte del legale rappresentante della ditta aggiudicataria, di uno dei soci dell'impresa costituita in società di fatto o in nome collettivo o di uno dei soci accomandatari delle società in accomandita semplice, nel caso in cui l'amministrazione non ritenga di continuare il rapporto contrattuale con gli altri soci;
- e. quando non vengono rispettati da parte dell'Impresa appaltatrice, gli accordi sindacali in vigore ed in genere le norme relative al contratto di lavoro, alle assicurazioni sociali, previdenziali, infortunistiche e similari;
- f. sospensione o rallentamento delle prestazioni;
- g. mancata corretta esecuzione a perfetta regola d'arte di tutto o di parte delle prestazioni affidate entro il termine utile previsto;
- h. mancato rispetto della normativa in materia di sicurezza di cui al D. Lvo n. 81/2008 e s.m.i..

Oltre alla possibilità della Stazione Appaltante di procedere alla risoluzione del contratto e trattenere la cauzione definitiva, l'Impresa appaltatrice sarà tenuta nei confronti della Stazione Appaltante al pagamento degli indennizzi e dei danni conseguenti e per le maggiori spese, qualora dai fatti derivi grave nocimento alla Stazione Appaltante nel caso di grave violazione degli obblighi contrattuali.

La risoluzione del contratto, è dichiarata con preavviso di giorni quindici, da trasmettere con lettera raccomandata A/R.

L'Appaltatore non potrà porre alcuna eccezione, ne avrà titolo ad alcun risarcimento di danni eventuali.

L'intervenuta risoluzione del contratto non esonera l'Appaltatore dall'obbligo di portare a compimento le prestazioni in corso alla data in cui è dichiarata.

44. RECESSO DAL CONTRATTO

Ai sensi dell'art. 109 del D.Lvo 50/16 e smi, la Stazione Appaltante ha il diritto di recedere in qualunque tempo dal contratto previo pagamento delle prestazioni eseguite oltre al decimo dell'importo delle prestazioni non eseguite.

45. ACCORDO BONARIO E TRANSAZIONE

In merito all'accordo bonario trovano applicazione le disposizioni di cui all'art. 206 del D.Lvo n. 50/2016 e smi

Per la transazione trovano applicazione le disposizioni di cui all'art. 208 del D.Lvo n. 50/2016 e smi.

46. TRIBUNALE COMPETENTE.

Per tutte le controversie che dovessero sorgere per l'esecuzione dei contratti, di cui al presente accordo quadro è competente il foro di Termini Imerese (PA). E' esclusa la



STAZIONE UNICA APPALTANTE “Codice AUSA 0000616945”

Indirizzo p.e.c.: ambspa@pec.ambspa.it

URL: <https://www.ambspa.it>

Denominazione Stazione Appaltante: AMB S.P.A.

Allegato Sub 5 - CAPITOLATO TECNICO

clausola arbitrale.

47. TRATTAMENTO DATI PERSONALI

Ai sensi del Regolamento UE 2016/679, si informa che i dati forniti dall'Appaltatore verranno trattati dalla stazione appaltante per le finalità connesse alla gara e per l'eventuale successiva stipula e gestione del contratto.

L'Appaltatore ha facoltà di esercitare i diritti previsti dalla vigente normativa.

La Ditta appaltatrice verrà nominata Responsabile del trattamento dei dati e la stessa si impegna a comunicare le nomine degli incaricati alla stazione appaltante, nonché ad adottare misure idonee volte a garantire i diritti dei terzi (sicurezza e riservatezza dei propri dati personali), ed in particolare: informativa, consenso, notificazione, adozione di misure di sicurezza, riscontro del diritto di accesso.

L'Appaltatore dichiara:

1. di essere consapevole che i dati che tratterà nell'espletamento dell'incarico ricevuto, sono dati personali e, come tali, sono soggetti all'applicazione del codice per la protezione dei dati personali;
2. di ottemperare agli obblighi previsti dal codice per la protezione dei dati personali;
3. di adottare le istruzioni specifiche eventualmente ricevute per il trattamento dei dati personali o di integrarle nelle procedure già in essere;
4. di impegnarsi a relazionare annualmente sulle misure di sicurezza adottate e di allertare immediatamente il proprio committente in caso di situazioni anomale o di emergenze;
5. di riconoscere il diritto del committente a verificare periodicamente l'applicazione delle norme di sicurezza adottate.

Il R.U.P.

(Arch. Giuseppina Pia Di Martino)



STAZIONE UNICA APPALTANTE “Codice AUSA 0000616945”

Indirizzo p.e.c.: ambspa@pec.ambspa.it

URL: <https://www.ambspa.it>

Denominazione Stazione Appaltante: AMB S.P.A.

Allegato Sub 6 - ELENCO PREZZI

Oggetto: “Procedura aperta di cui all’art. 60 del D.Lgs. 18 aprile 2016, n. 50 e ss.mm.ii in modalità telematica (Piattaforma Telematica di A.M.B. S.p.a.), per l’affidamento del servizio di prelievo, collocazione di cassoni scarrabili/contenitori, trasporto, selezione/valorizzazione, recupero e trattamento finale di alcune tipologie di rifiuti solidi urbani presso impianti di recupero ubicati nel territorio della Regione Siciliana, per un periodo di mesi 12. CER 200139, 200132, 200201, 200138, 200307, 150103, 200140, 170904, 150110”. - **C.I.G. 9230239A2D.** – **C.U.P. G59I22000380004 - IMPORTO A BASE DI GARA € 209.257,71 oltre I.V.A.**

ELENCO PREZZI

STAZIONE UNICA APPALTANTE “Codice AUSA 0000616945”

Indirizzo p.e.c.: ambspa@pec.ambspa.it

URL: <https://www.ambspa.it>

Denominazione Stazione Appaltante: AMB S.P.A.

Id	Descrizione della prestazione			
1	Servizio di prelievo del/i cassone/i scarrabile/i - contenitore/i pieno/i, collocazione del cassone/i scarrabile/i - contenitore/i vuoto/i, trasporto all’impianto di trattamento/recupero autorizzato mediante autocarro multilift scarrabile - o altro automezzo compatibile con la frazione merceologica da trasportare - di rifiuti non pericolosi aventi codice CER 200307 e loro selezione/valorizzazione, recupero e trattamento finale, compreso ogni integrazione e/o sostituzione di cassoni scarrabili - contenitori e ogni altro onere necessario per l’espletamento del servizio a regola d’arte come, a titolo esemplificativo e non esaustivo, la raccolta dei rifiuti eventualmente presenti al di fuori del/i cassone/i scarrabile/i - contenitore/i movimentati, la pulizia dell’area interessata dagli interventi oggetto di gara, la fornitura e la posa in opera di ogni materiale necessario al trasporto secondo la normativa vigente (es. big bags, etc.), l’onere di trasporto, trattamento/recupero/smaltimento di qualsiasi tipologia di frazione estranea presente nel carico trasportato all’impianto di prima destinazione.	UM	€/UM A base d’asta	Peso attribuito alla voce di elenco prezzi
		€/t	198,99	0,40
2	Servizio di prelievo del/i cassone/i scarrabile/i - contenitore/i pieno/i, collocazione del cassone/i scarrabile/i - contenitore/i vuoto/i, trasporto all’impianto di trattamento/recupero autorizzato mediante autocarro multilift scarrabile - o altro automezzo compatibile con la frazione merceologica da trasportare - di rifiuti non pericolosi aventi codice CER 200138 e loro selezione/valorizzazione, recupero e trattamento finale, compreso ogni integrazione e/o sostituzione di cassoni scarrabili - contenitori e ogni altro onere necessario per l’espletamento del servizio a regola d’arte come, a titolo esemplificativo e non esaustivo, la raccolta dei rifiuti eventualmente presenti al di fuori del/i cassone/i scarrabile/i - contenitore/i movimentati, la pulizia dell’area interessata dagli interventi oggetto di gara, la fornitura e la posa in opera di ogni materiale necessario al trasporto secondo la normativa vigente (es. big bags, etc.), l’onere di trasporto, trattamento/recupero/smaltimento di qualsiasi tipologia di frazione estranea presente nel carico trasportato all’impianto di prima destinazione.	UM	€/UM A base d’asta	Peso attribuito alla voce di elenco prezzi
		€/t	91,36	0,24
3	Servizio di prelievo del/i cassone/i scarrabile/i - contenitore/i pieno/i, collocazione del cassone/i scarrabile/i - contenitore/i vuoto/i, trasporto all’impianto di trattamento/recupero autorizzato mediante autocarro multilift scarrabile - o altro automezzo compatibile con la frazione merceologica da trasportare - di rifiuti non pericolosi aventi codice CER 200201 e loro selezione/valorizzazione, recupero e trattamento finale, compreso ogni integrazione e/o sostituzione di cassoni scarrabili - contenitori e ogni altro onere necessario per l’espletamento del servizio a regola d’arte come, a titolo esemplificativo e non esaustivo, la raccolta dei rifiuti eventualmente presenti al di fuori del/i cassone/i scarrabile/i - contenitore/i movimentati, la pulizia dell’area interessata dagli interventi oggetto di gara, la fornitura e la posa in opera di ogni materiale necessario al trasporto secondo la normativa vigente (es. big bags, etc.), l’onere di trasporto, trattamento/recupero/smaltimento di qualsiasi tipologia di frazione estranea presente nel carico trasportato all’impianto di prima destinazione.	UM	€/UM A base d’asta	Peso attribuito alla voce di elenco prezzi
		€/t	73,74	0,10



STAZIONE UNICA APPALTANTE “Codice AUSA 0000616945”

Indirizzo p.e.c.: ambspa@pec.ambspa.it

URL: https://www.ambspa.it

Denominazione Stazione Appaltante: AMB S.P.A.

Id	Descrizione della prestazione			
4	Servizio di prelievo del/i cassone/i scarrabile/i - contenitore/i pieno/i, collocazione del cassone/i scarrabile/i - contenitore/i vuoto/i, trasporto all’impianto di trattamento/recupero autorizzato mediante autocarro multilift scarrabile - o altro automezzo compatibile con la frazione merceologica da trasportare - di rifiuti non pericolosi aventi codice CER 200132 e loro selezione/valorizzazione, recupero e trattamento finale, compreso ogni integrazione e/o sostituzione di cassoni scarrabili - contenitori e ogni altro onere necessario per l’espletamento del servizio a regola d’arte come, a titolo esemplificativo e non esaustivo, la raccolta dei rifiuti eventualmente presenti al di fuori del/i cassone/i scarrabile/i - contenitore/i movimentati, la pulizia dell’area interessata dagli interventi oggetto di gara, la fornitura e la posa in opera di ogni materiale necessario al trasporto secondo la normativa vigente (es. big bags, etc.), l’onere di trasporto, trattamento/recupero/smaltimento di qualsiasi tipologia di frazione estranea presente nel carico trasportato all’impianto di prima destinazione.	UM	€/UM A base d’asta	Peso attribuito alla voce di elenco prezzi
		€/t	1.268,97	0,02
Id	Descrizione della prestazione			
5	Servizio di prelievo del/i cassone/i scarrabile/i - contenitore/i pieno/i, collocazione del cassone/i scarrabile/i - contenitore/i vuoto/i, trasporto all’impianto di trattamento/recupero autorizzato mediante autocarro multilift scarrabile - o altro automezzo compatibile con la frazione merceologica da trasportare - di rifiuti non pericolosi aventi codice CER 200139 e loro selezione/valorizzazione, recupero e trattamento finale, compreso ogni integrazione e/o sostituzione di cassoni scarrabili - contenitori e ogni altro onere necessario per l’espletamento del servizio a regola d’arte come, a titolo esemplificativo e non esaustivo, la raccolta dei rifiuti eventualmente presenti al di fuori del/i cassone/i scarrabile/i - contenitore/i movimentati, la pulizia dell’area interessata dagli interventi oggetto di gara, la fornitura e la posa in opera di ogni materiale necessario al trasporto secondo la normativa vigente (es. big bags, etc.), l’onere di trasporto, trattamento/recupero/smaltimento di qualsiasi tipologia di frazione estranea presente nel carico trasportato all’impianto di prima destinazione.	UM	€/UM A base d’asta	Peso attribuito alla voce di elenco prezzi
		€/t	193,10	0,20
Id	Descrizione della prestazione			
6	Servizio di prelievo del/i cassone/i scarrabile/i - contenitore/i pieno/i, collocazione del cassone/i scarrabile/i - contenitore/i vuoto/i, trasporto all’impianto di trattamento/recupero autorizzato mediante autocarro multilift scarrabile - o altro automezzo compatibile con la frazione merceologica da trasportare - di rifiuti non pericolosi aventi codice CER 150103 e loro selezione/valorizzazione, recupero e trattamento finale, compreso ogni integrazione e/o sostituzione di cassoni scarrabili - contenitori e ogni altro onere necessario per l’espletamento del servizio a regola d’arte come, a titolo esemplificativo e non esaustivo la raccolta dei rifiuti eventualmente presenti al di fuori del/i cassone/i scarrabile/i - contenitore/i movimentati, la pulizia dell’area interessata dagli interventi oggetto di gara, la fornitura e la posa in opera di ogni materiale necessario al trasporto secondo la normativa vigente (es. big bags, etc.), l’onere di trasporto, trattamento/recupero/smaltimento di qualsiasi tipologia di frazione estranea presente nel carico trasportato all’impianto di prima destinazione.	UM	€/UMA base d’asta	Peso attribuito alla voce di elenco prezzi
		€/intervento	113,65	0,01

STAZIONE UNICA APPALTANTE “Codice AUSA 0000616945”

Indirizzo p.e.c.: ambspa@pec.ambspa.it

URL: <https://www.ambspa.it>

Denominazione Stazione Appaltante: AMB S.P.A.

Id	Descrizione della prestazione			
7	Servizio di prelievo del/i cassone/i scarrabile/i - contenitore/i pieno/i, collocazione del cassone/i scarrabile/i - contenitore/i vuoto/i, trasporto all’impianto di trattamento/recupero autorizzato mediante autocarro multilift scarrabile - o altro automezzo compatibile con la frazione merceologica da trasportare - di rifiuti non pericolosi aventi codice CER 200140 e loro selezione/valorizzazione, recupero e trattamento finale, compreso la fornitura e ogni integrazione e/o sostituzione di cassoni scarrabili - contenitori e ogni altro onere necessario per l’espletamento del servizio a regola d’arte come, a titolo esemplificativo e non esaustivo, la raccolta dei rifiuti eventualmente presenti al di fuori del/i cassone/i scarrabile/i - contenitore/i movimentati, la pulizia dell’area interessata dagli interventi oggetto di gara, la fornitura e la posa in opera di ogni materiale necessario al trasporto secondo la normativa vigente (es. big bags, etc.), l’onere di trasporto, trattamento/recupero/smaltimento di qualsiasi tipologia di frazione estranea presente nel carico trasportato all’impianto di prima destinazione.	UM	€/UM A base d’asta	Peso attribuito alla voce di elenco prezzi
		€/t	84,81	0,01
Id	Descrizione della prestazione			
8	Servizio di prelievo del/i cassone/i scarrabile/i - contenitore/i pieno/i, collocazione del cassone/i scarrabile/i - contenitore/i vuoto/i, trasporto all’impianto di trattamento/recupero autorizzato mediante autocarro multilift scarrabile - o altro automezzo compatibile con la frazione merceologica da trasportare - di rifiuti non pericolosi aventi codice CER 170904 e loro selezione/valorizzazione, recupero e trattamento finale, compreso la fornitura e ogni integrazione e/o sostituzione di cassoni scarrabili - contenitori e ogni altro onere necessario per l’espletamento del servizio a regola d’arte come, a titolo esemplificativo e non esaustivo, la raccolta dei rifiuti eventualmente presenti al di fuori del/i cassone/i scarrabile/i - contenitore/i movimentati, la pulizia dell’area interessata dagli interventi oggetto di gara, la fornitura e la posa in opera di ogni materiale necessario al trasporto secondo la normativa vigente (es. big bags, etc.), l’onere di trasporto, trattamento/recupero/smaltimento di qualsiasi tipologia di frazione estranea presente nel carico trasportato all’impianto di prima destinazione.	UM	€/UM A base d’asta	Peso attribuito alla voce di elenco prezzi
		€/t	104,65	0,01
Id	Descrizione della prestazione			
9	Servizio di prelievo del/i cassone/i scarrabile/i - contenitore/i pieno/i, collocazione del cassone/i scarrabile/i - contenitore/i vuoto/i, trasporto all’impianto di trattamento/recupero autorizzato mediante autocarro multilift scarrabile - o altro automezzo compatibile con la frazione merceologica da trasportare - di rifiuti non pericolosi aventi codice CER 150110 e loro selezione/valorizzazione, recupero e trattamento finale, compreso la fornitura e ogni integrazione e/o sostituzione di cassoni scarrabili - contenitori e ogni altro onere necessario per l’espletamento del servizio a regola d’arte come, a titolo esemplificativo e non esaustivo, la raccolta dei rifiuti eventualmente presenti al di fuori del/i cassone/i scarrabile/i - contenitore/i movimentati, la pulizia dell’area interessata dagli interventi oggetto di gara, la fornitura e la posa in opera di ogni materiale necessario al trasporto secondo la normativa vigente (es. big bags, etc.), l’onere di trasporto, trattamento/recupero/smaltimento di qualsiasi tipologia di frazione estranea presente nel carico trasportato all’impianto di prima destinazione.	UM	€/UM A base d’asta	Peso attribuito alla voce di elenco prezzi
		€/t	1.217,39	0,01



STAZIONE UNICA APPALTANTE “Codice AUSA 0000616945”

Indirizzo p.e.c.: ambspa@pec.ambspa.it

URL: <https://www.ambspa.it>

Denominazione Stazione Appaltante: AMB S.P.A.

Informativa sul trattamento dei dati personali (art. 13 RGPD)

A.M.B. S.p.a., in qualità di titolare, tratterà i dati personali conferiti con il presente modulo, con modalità prevalentemente informatiche e telematiche, per le finalità previste dal Regolamento (UE) 2016/679 (RGPD), in particolare per l'esecuzione dei propri compiti di interesse pubblico, ivi incluse le finalità di archiviazione, di ricerca storica e di analisi per scopi statistici.

Il conferimento dei dati è obbligatorio e il loro mancato inserimento non consente di completare il procedimento avviato.

I dati saranno trattati per tutto il tempo del procedimento e, successivamente alla cessazione del procedimento, i dati saranno conservati in conformità alle norme sulla conservazione della documentazione amministrativa.

I dati saranno trattati esclusivamente dal personale e da collaboratori di A.M.B. S.p.a. o dei soggetti espressamente nominati come responsabili del trattamento. Al di fuori di queste ipotesi i dati non saranno comunicati a terzi né diffusi, se non nei casi specificamente previsti dal diritto nazionale o dell'Unione europea.

II R.U.P.

(Arch. Giuseppina Pia Di Martino)



STAZIONE UNICA APPALTANTE “Codice AUSA 0000616945”
Indirizzo p.e.c.: ambspa@pec.ambspa.it
URL: <https://www.ambspa.it>
Denominazione Stazione Appaltante: AMB S.P.A.

Allegato Sub 7 - SCHEMA DI CONTRATTO

Oggetto: “Procedura aperta di cui all’art. 60 del D.Lgs. 18 aprile 2016, n. 50 e ss.mm.ii in modalità telematica (Piattaforma Telematica di A.M.B. S.p.a.), per l’affidamento del servizio di prelievo, collocazione di cassoni scarrabili/contenitori, trasporto, selezione/valorizzazione, recupero e trattamento finale di alcune tipologie di rifiuti solidi urbani presso impianti di recupero ubicati nel territorio della Regione Siciliana, per un periodo di mesi 12. CER 200139, 200132, 200201, 200138, 200307, 150103, 200140, 170904, 150110”. - **C.I.G. 9230239A2D.** – **C.U.P. G59I22000380004** - **IMPORTO A BASE DI GARA € 209.257,71 oltre I.V.A.**

Allegato Sub 7 – SCHEMA DI CONTRATTO

II R.U.P.

(Arch. Giuseppina Pia Di Martino)



STAZIONE UNICA APPALTANTE “Codice AUSA 0000616945”

Indirizzo p.e.c.: ambspa@pec.ambspa.it

URL: <https://www.ambspa.it>

Denominazione Stazione Appaltante: AMB S.P.A.

Sommario

Articolo 1 Valore delle premesse, degli allegati, norme regolatrici e definizioni	6
Articolo 2 Oggetto.....	8
Articolo 3 Durata.....	9
Articolo 4 Condizioni della Fornitura ed obbligazioni generali del Fornitore.....	10
Articolo 5 Responsabile del Fornitore	13
Articolo 6 Verifiche, controlli ed accettazione	14
Articolo 7 Obblighi derivanti dal rapporto di lavoro	14
Articolo 8 Corrispettivi della Fornitura.....	17
Articolo 9 Fatturazione e pagamenti	18
Articolo 10 Penali.....	21
Articolo 11 Cauzione	24
Articolo 12 Riservatezza	25
Articolo 13 Risoluzione	27
Articolo 14 Recesso	28
Articolo 15 Sicurezza, danni e responsabilità civile	30
Articolo 16 Brevetti industriali e diritti d'autore	32
Articolo 17 Divieto di cessione del Contratto – Cessione del credito	32
Articolo 18 Subappalto	33
Articolo 19 Accordo bonario.....	34
Articolo 20 Foro competente	35
Articolo 21 Trattamento dei dati, consenso al trattamento	35
Articolo 22 Oneri fiscali e spese contrattuali	36
Articolo 23 Trasparenza.....	37
Articolo 24 Tracciabilità dei flussi finanziari	38
Articolo 25 Condizioni risolutive espresse	39
Articolo 26 Obblighi legati alle Clausole di Autotutela e Patto di integrità	41
Articolo 27 Revisione dei prezzi.....	42
Articolo 28 Clausola finale	43



STAZIONE UNICA APPALTANTE “Codice AUSA 0000616945”

Indirizzo p.e.c.: ambspa@pec.ambspa.it

URL: https://www.ambspa.it

Denominazione Stazione Appaltante: AMB S.P.A.

SCHEMA DI CONTRATTO

Oggetto: “Procedura aperta di cui all’art. 60 del D.Lgs. 18 aprile 2016, n. 50 e ss.mm.ii in modalità telematica (Piattaforma Telematica di A.M.B. S.p.a.), per l’affidamento del servizio di prelievo, collocazione di cassoni scarrabili/contenitori, trasporto, selezione/valorizzazione, recupero e trattamento finale di alcune tipologie di rifiuti solidi urbani presso impianti di recupero ubicati nel territorio della Regione Siciliana, per un periodo di mesi 12. CER 200139, 200132, 200201, 200138, 200307, 150103, 200140, 170904, 150110”. - **C.I.G. 9230239A2D.** – **C.U.P. G59I22000380004** - **IMPORTO A BASE DI GARA € 209.257,71 oltre I.V.A.**

TRA

A.M.B. S.p.A., con sede legale in Bagheria (PA) - 90011, Via _____, _____, telefono n. _____, fax n. _____, C.F. _____, in persona del _____, giusti i poteri conferiti, domiciliata ai fini del presente atto presso la sede legale (di seguito, per brevità, anche “**AMB**”)

E

la/il _____, con sede legale in _____, Via _____, capitale sociale Euro _____, iscritta al Registro delle Imprese presso la C.C.I.A.A. di _____ al n. _____, P. IVA _____, domiciliata ai fini del presente atto in _____, Via _____, in persona del _____ e legale rappresentante Dott. _____, (nel seguito per brevità anche “**Fornitore**”);

OPPURE

_____ , sede legale in _____ , Via _____ , capitale sociale Euro _____, iscritta al Registro delle Imprese di _____ al n. _____ , P. IVA _____ , domiciliata ai fini del presente atto in _____ , Via _____ , in persona del _____ e legale rappresentante Dott. _____ , nella sua qualità di impresa mandataria capo-gruppo del



STAZIONE UNICA APPALTANTE “Codice AUSA 0000616945”

Indirizzo p.e.c.: ambspa@pec.ambspa.it

URL: <https://www.ambspa.it>

Denominazione Stazione Appaltante: AMB S.P.A.

Raggruppamento Temporaneo tra, oltre alla stessa, la mandante ____, sede legale in ____, Via ____, capitale sociale Euro _____, iscritta al Registro delle Imprese di ____ al n. ____, P. IVA ____, domiciliata ai fini del presente atto in ____, via ____, e la mandante ____, sede legale in ____, Via ____, capitale sociale Euro _____, iscritta al Registro delle Imprese di ____ al n. ____, P. IVA ____, domiciliata ai fini del presente atto in ____, via ____, giusta mandato collettivo speciale con rappresentanza autenticato dal notaio in ____, dott. ____ ____, repertorio n. ____ (nel seguito per brevità anche “*Fornitore*”)

PREMESSO

- a) che AMB, Società a capitale interamente pubblico di Bagheria (PA), svolge per la stessa Bagheria (PA) tutte le attività riconducibili ai servizi pubblici locali previsti in materia di raccolta, trasporto dei rifiuti solidi urbani, spazzamento.
- b) che AMB, con Determina n. ____/____ del ____/____/2022, ha ravvisato la necessità di procedere all'affidamento del servizio di prelievo, collocazione di cassoni scarrabili/contenitori, trasporto, selezione/valorizzazione, recupero e trattamento finale di alcune tipologie di rifiuti solidi urbani non pericolosi presso impianti di recupero ubicati nel territorio della Regione Siciliana, per un periodo di mesi 12 (Dodici). CER 200139, 200132, 200201, 200138, 200307, 150103, 200140, 170904, 150110.
- c) che, a tal fine, AMB - con Bando di Gara pubblicato nella G.U.R.S. della Regione Siciliana, _____, n. ____ del _____ - ha indetto la “Procedura aperta di cui all’art. 60 del D.Lgs. 18 aprile 2016, n. 50 e ss.mm.ii in modalità telematica (Piattaforma Telematica di A.M.B. S.p.a.), per l’affidamento del servizio di prelievo, collocazione di cassoni scarrabili/contenitori, trasporto, selezione/valorizzazione, recupero e trattamento finale di alcune tipologie di rifiuti solidi urbani presso



STAZIONE UNICA APPALTANTE “Codice AUSA 0000616945”
Indirizzo p.e.c.: ambspa@pec.ambspa.it
URL: <https://www.ambspa.it>
Denominazione Stazione Appaltante: AMB S.P.A.

impianti di recupero ubicati nel territorio della Regione Siciliana, per un periodo di mesi 12. CER 200139, 200132, 200201, 200138, 200307, 150103, 200140, 170904, 150110”. - **C.I.G. 9230239A2D.** – **C.U.P. G59I22000380004.** (di seguito, per brevità, anche solo “*Procedura*” o “*Gara*”);

- d) che il Fornitore è risultato aggiudicatario della Procedura e, per l’effetto, il medesimo Fornitore ha espressamente manifestato la volontà di impegnarsi ad effettuare le prestazioni oggetto del presente Contratto, alle condizioni, modalità, termini e requisiti stabiliti nel presente atto e nel Capitolato Tecnico;
- e) che il Fornitore dichiara che quanto risulta dal presente atto e dai suoi allegati (di seguito, per brevità, anche “*Contratto*”), ivi compreso il Capitolato Tecnico, nonché dall’ulteriore documentazione della Gara, definisce in modo adeguato e completo l’oggetto delle prestazioni da eseguire e, in ogni caso, ha potuto acquisire tutti gli elementi per una idonea valutazione tecnica ed economica delle stesse e per la formulazione dell’offerta;
- f) che il Fornitore ha presentato la documentazione richiesta ai fini della stipula del presente Contratto, ivi inclusa la cauzione definitiva per un importo di Euro _____ = (_____/00) a garanzia dell’adempimento delle obbligazioni contrattuali e una polizza assicurativa per la responsabilità civile entrambe stipulate nel rispetto delle modalità e delle condizioni indicate nel Disciplinare di Gara. La menzionata documentazione, anche se non materialmente allegata al presente Contratto, forma parte integrante e sostanziale del medesimo;
- g) che il presente Contratto non è fonte di alcuna obbligazione per AMB nei confronti del Fornitore, salvo quelle espressamente alla stessa riferite.

Ciò premesso, tra le parti come in epigrafe rappresentate e domiciliate



STAZIONE UNICA APPALTANTE “Codice AUSA 0000616945”

Indirizzo p.e.c.: ambspa@pec.ambspa.it

URL: <https://www.ambspa.it>

Denominazione Stazione Appaltante: AMB S.P.A.

SI CONVIENE E SI STIPULA QUANTO SEGUE

Articolo 1

Valore delle premesse, degli allegati, norme regolatrici e definizioni

1. Le premesse del presente Contratto e gli atti e i documenti richiamati nelle medesime premesse e nella restante parte del presente atto, ivi inclusi il Bando di Gara ed il Disciplinare di Gara, ancorché non materialmente allegati, costituiscono parte integrante e sostanziale del presente Contratto.
2. Costituiscono, altresì, parte integrante e sostanziale del presente Contratto:
 - a) l’Allegato “**A**” (Capitolato Tecnico), l’Allegato “**B**” (Offerta Economica), l’Allegato “**C**” (Clausole di Autotutela e Patto di Integrità), l’Allegato “**D**” (Dichiarazione sulla Tracciabilità dei flussi finanziari), l’Allegato “**E**” (D.U.V.R.I.)
 - b) la dichiarazione del legale rappresentante del Fornitore posta in calce al presente atto ai sensi e per gli effetti degli articoli 1341 e 1342 del Codice Civile.
3. L’esecuzione del presente Contratto è regolata in via gradata:
 - a) dalle clausole del presente atto e da quanto stabilito nei suoi Allegati;
 - b) dalle norme applicabili in materia di contratti della pubblica amministrazione e dalle disposizioni, anche di natura regolamentare, in vigore per AMB. Norme e disposizioni queste di cui il Fornitore dichiara di avere esatta conoscenza e che, sebbene non siano materialmente allegati, formano parte integrante del presente Contratto;
 - c) dal codice civile e dalle altre disposizioni normative in vigore in materia di contratti di diritto privato e dalle disposizioni aventi carattere cogente contenute in leggi o regolamenti che entreranno in vigore successivamente alla stipula del presente atto.



STAZIONE UNICA APPALTANTE “Codice AUSA 0000616945”

Indirizzo p.e.c.: ambspa@pec.ambspa.it

URL: <https://www.ambspa.it>

Denominazione Stazione Appaltante: AMB S.P.A.

4. In caso di discordanza, gli atti e documenti tutti della Procedura di cui in premessa prevarranno sui documenti tutti prodotti dal Fornitore ai fini della partecipazione e dell’aggiudicazione della medesima Procedura, fatta eccezione per le eventuali condizioni migliorative offerte dal Fornitore ed accettate da AMB.
5. Le clausole del presente Contratto sono sostituite, modificate e/o abrogate automaticamente per effetto di norme aventi carattere cogente contenute in leggi o regolamenti che entreranno in vigore successivamente, fermo restando che in ogni caso, anche ove intervengano modificazioni autoritative dei prezzi migliorative per il Fornitore, quest’ultimo rinuncia a promuovere azioni e ad opporre eccezioni rivolte a sospendere o a risolvere il presente Contratto.
6. Nell’ambito del Contratto si intende per:
 - a) **AMB:** AMB S.p.A., Società a capitale interamente pubblico di Bagheria (PA);
 - b) **Contratto:** il presente atto compresi tutti i suoi allegati, nonché gli atti ed i documenti nello stesso richiamati;
 - c) **Capitolato Tecnico:** il documento di cui all’Allegato “A” unitamente ai relativi allegati;
 - d) **Offerta Economica:** il documento di cui all’Allegato “B”;
 - e) **Fornitore:** il concorrente risultato aggiudicatario della Procedura che sottoscrive il Contratto, obbligandosi a quanto nello stesso previsto;
 - f) **Parte:** AMB o il Fornitore (congiuntamente definiti anche “*Parti*”);
 - g) **Servizio:** servizio di prelievo, collocazione di cassoni scarrabili/contenitori, trasporto, selezione/valorizzazione, recupero e trattamento finale di alcune tipologie di rifiuti solidi urbani non pericolosi presso impianti di recupero ubicati nel territorio della Regione Siciliana, per un



STAZIONE UNICA APPALTANTE “Codice AUSA 0000616945”
Indirizzo p.e.c.: ambspa@pec.ambspa.it
URL: <https://www.ambspa.it>
Denominazione Stazione Appaltante: AMB S.P.A.

periodo di mesi 12 (Dodici). CER 200139, 200132, 200201, 200138, 200307, 150103, 200140, 170904, 150110. - C.I.G. _____, oggetto del presente Contratto. Il tutto come meglio previsto e precisato nel presente Contratto e nel Capitolato Tecnico, nonché nell’ulteriore documentazione della Procedura;

- h) **Clausole di Autotutela e Patto di Integrità:** il documento di cui all’ Allegato “C”.
- i) **Dichiarazione sulla Tracciabilità dei flussi finanziari:** la dichiarazione sottoscritta dal Fornitore relativa ai riferimenti del “conto dedicato” in conformità e nel rispetto delle prescrizioni della Legge 136/2010 di cui all’Allegato “D”.
- j) **D.U.V.R.I. :** è il Documento Unico di Valutazione dei Rischi da Interferenze di cui all’art. 26 del D.lgs. 81/2008 e s.m.i., di cui all’Allegato “E”.

7. Le espressioni riportate negli Allegati del presente Contratto hanno il significato, per ognuna di esse, specificato nei medesimi Allegati, tranne qualora il contesto delle singole clausole del Contratto disponga diversamente.

Articolo 2

Oggetto

1. AMB affida al Fornitore, che accetta, l’esecuzione del Servizio di prelievo e recupero dei rifiuti (codici CER 200139, 200132, 200201, 200138, 200307, 150103, 200140, 170904, 150110) per un periodo di 12 (dodici) mesi.
2. Il Servizio deve essere eseguito nel rispetto di condizioni, modalità, tempistiche, termini, specifiche tecniche previste e prescritte nel presente Contratto e nel Capitolato Tecnico.
3. Con la stipula del presente Contratto il Fornitore si obbliga ad eseguire il Servizio sulla base delle



STAZIONE UNICA APPALTANTE “Codice AUSA 0000616945”

Indirizzo p.e.c.: ambspa@pec.ambspa.it

URL: <https://www.ambspa.it>

Denominazione Stazione Appaltante: AMB S.P.A.

esigenze di AMB, il tutto nei limiti dell'importo complessivo massimo di spesa pari a Euro _____,00 (_____), IVA esclusa.

4. Il Servizio non è affidato al Fornitore in via esclusiva; pertanto AMB si riserva la facoltà di affidare il Servizio stesso anche a soggetti terzi, diversi dal medesimo Fornitore.
5. AMB si riserva di esercitare, nel corso della durata del Contratto, la facoltà di richiedere all'aggiudicatario:
 - a) di incrementare e/o ridurre le prestazioni oggetto del Contratto fino alla concorrenza di un quinto dell'importo contrattuale, ai sensi dell'art. 106, comma 12, del D.Lgs. n. 50/2016, ai medesimi termini e condizioni contrattuali;
 - b) di prorogare la durata del contratto per il tempo strettamente necessario alla conclusione delle procedure per l'individuazione di un nuovo contraente, alle medesime condizioni e termini contrattuali, o più favorevoli, ai sensi dell'art. 106, comma 11, del D.Lgs. n. 50/2016, riservandosi di richiederne di più favorevoli.

Articolo 3

Durata

1. Il presente Contratto ha una durata di 12 (dodici) mesi dalla data della sua sottoscrizione e/o dalla data di avvio delle attività e, comunque, fino all'esaurimento delle attività previste.
2. Nel caso in cui allo scadere del termine di cui al precedente comma 1 non siano stati esauriti i quantitativi posti a gara, AMB si riserva di prorogare la durata del presente Contratto fino a concorrenza del menzionato importo complessivo massimo di spesa.
3. E' vietato il rinnovo tacito del Contratto.



STAZIONE UNICA APPALTANTE “Codice AUSA 0000616945”

Indirizzo p.e.c.: ambspa@pec.ambspa.it

URL: <https://www.ambspa.it>

Denominazione Stazione Appaltante: AMB S.P.A.

4. La durata del Contratto è in ogni caso subordinata al rinnovo del Contratto di Servizio tra AMB S.p.A. e il Comune di Bagheria (PA).

Articolo 4

Condizioni della Fornitura ed obbligazioni generali del Fornitore

1. L'espletamento del Servizio e di tutte le attività oggetto del presente Contratto devono essere effettuati nel rispetto di requisiti, condizioni, modalità, termini, specifiche tecniche di cui al presente Contratto e al Capitolato Tecnico (Allegato “A”). Pertanto, in difetto anche di uno soltanto di detti requisiti, condizioni, modalità, termini, specifiche tecniche e livelli di servizio, AMB potrà dichiarare risolto di diritto il presente Contratto.
2. Sono a carico del Fornitore, intendendosi remunerati con i corrispettivi contrattuali di cui oltre, tutti gli oneri e rischi relativi alla prestazione delle attività tutte oggetto del Contratto e, in ogni caso, ad ogni attività che si rendesse necessaria o, comunque, opportuna per un corretto e completo adempimento delle obbligazioni previste, ivi compresi quelli relativi ad eventuali spese di trasporto, di viaggio e di missione per il personale addetto alla esecuzione contrattuale.
3. Il Fornitore è tenuto ad eseguire tutte le prestazioni oggetto del presente Contratto a perfetta regola d'arte, nel rispetto delle norme nazionali, anche secondarie, e comunitarie vigenti, e secondo le condizioni, le modalità, i termini, le specifiche tecniche e le prescrizioni contenute nel Capitolato Tecnico e relativi allegati nonché nel Contratto, pena la risoluzione di diritto del Contratto medesimo.
4. In ogni caso, il Fornitore si obbliga ad osservare nell'esecuzione delle prestazioni contrattuali tutte le norme e tutte le prescrizioni tecniche, di sicurezza, di igiene e sanitarie in vigore nonché quelle che dovessero essere successivamente emanate ed a manlevare e tenere indenne AMB da tutte le



STAZIONE UNICA APPALTANTE “Codice AUSA 0000616945”

Indirizzo p.e.c.: ambspa@pec.ambspa.it

URL: <https://www.ambspa.it>

Denominazione Stazione Appaltante: AMB S.P.A.

conseguenze derivanti dalla eventuale inosservanza delle richiamate norme e prescrizioni.

5. Gli eventuali maggiori oneri derivanti dalla necessità di osservare le norme e le prescrizioni di cui sopra, anche se entrate in vigore successivamente alla stipula del Contratto, resteranno ad esclusivo carico del Fornitore, intendendosi in ogni caso remunerati con i corrispettivi contrattuali di cui oltre ed il Fornitore non potrà, pertanto, avanzare pretesa di compensi, a tal titolo, nei confronti di AMB, assumendosene ogni relativa alea.
6. Il Fornitore si impegna, espressamente, a:
 - a) impiegare, a sua cura e spese, tutte le strutture ed il personale necessario per l'esecuzione delle prestazioni contrattuali nel rispetto di quanto specificato nel Contratto, nel Capitolato Tecnico e negli ulteriori Allegati del presente Contratto e negli ulteriori atti della Procedura;
 - b) predisporre tutti gli strumenti e i metodi, comprensivi della relativa documentazione, atti a consentire ad AMB di monitorare la conformità delle prestazioni alle norme previste nel Contratto, al Capitolato Tecnico e alla normativa tutta vigente anche in materia di circolazione e sicurezza stradale;
 - c) predisporre tutti gli strumenti ed i metodi, comprensivi della relativa documentazione, atti a garantire elevati livelli di servizio, ivi compresi quelli relativi alla sicurezza e riservatezza;
 - d) nell'adempimento delle proprie prestazioni ed obbligazioni, osservare tutte le indicazioni operative, di indirizzo e di controllo, che a tale scopo potranno essere predisposte e comunicate da AMB;
 - e) comunicare tempestivamente ad AMB le eventuali variazioni della propria struttura organizzativa coinvolta nella (dedicata alla) esecuzione del Contratto, indicando analiticamente



STAZIONE UNICA APPALTANTE “Codice AUSA 0000616945”

Indirizzo p.e.c.: ambspa@pec.ambspa.it

URL: <https://www.ambspa.it>

Denominazione Stazione Appaltante: AMB S.P.A.

le eventuali variazioni intervenute, ciò anche con riferimento al Responsabile Generale del Contratto;

f) a manlevare e tenere indenne AMB da tutte le conseguenze derivanti dalla eventuale inosservanza delle norme e prescrizioni tecniche, di sicurezza, di igiene e sanitarie vigenti.

7. Le attività contrattuali da svolgersi presso le sedi e le aree di pertinenza di AMB dovranno essere eseguite senza interferire nel normale lavoro dei menzionati uffici, officine e/o aree; modalità e tempi dovranno essere concordati con AMB. Peraltro il Fornitore prende atto che, nel corso dell'esecuzione delle prestazioni contrattuali, gli uffici, le officine e le aree di pertinenza di AMB continueranno ad essere utilizzati dal personale di AMB stessa e/o da terzi autorizzati.
8. Il Fornitore rinuncia espressamente, ora per allora, a qualsiasi pretesa o richiesta di compenso nel caso in cui l'esecuzione delle prestazioni contrattuali dovesse essere ostacolata o resa più onerosa dalle attività svolte da AMB e/o da terzi autorizzati.
9. Salvo quanto diversamente indicato nel presente Contratto e negli Allegati, il Fornitore si impegna a fornire tutte le attrezzature che saranno necessarie per l'espletamento delle attività contrattuali, non richiedendole, in nessun caso, ad AMB.
10. Il Fornitore si obbliga a consentire ad AMB di procedere, in qualsiasi momento e anche senza preavviso, alle verifiche sulla piena e corretta esecuzione del presente Contratto ed a prestare la propria collaborazione per consentire lo svolgimento di tali verifiche.
11. Il Fornitore si obbliga a rispettare tutte le indicazioni relative all'esecuzione contrattuale che dovessero essere impartite da AMB.



STAZIONE UNICA APPALTANTE “Codice AUSA 0000616945”

Indirizzo p.e.c.: ambspa@pec.ambspa.it

URL: <https://www.ambspa.it>

Denominazione Stazione Appaltante: AMB S.P.A.

12. Il Fornitore si obbliga, inoltre, a dare immediata comunicazione ad AMB di ogni circostanza che abbia influenza sull'esecuzione delle attività oggetto del presente Contratto.
13. Il Fornitore si impegna ad eseguire la Fornitura in tutti i luoghi che verranno indicati da AMB, nel rispetto di quanto previsto nel presente Contratto e nel Capitolato Tecnico, fermo restando che la prestazione dovrà essere eseguita con continuità anche in caso di eventuali variazioni della consistenza e della dislocazione delle sedi, degli uffici e/o delle officine di AMB.
14. In caso di inadempimento da parte del Fornitore anche ad uno solo degli impegni e degli obblighi di cui al presente articolo, AMB può dichiarare la risoluzione di diritto del presente Contratto ai sensi dell'articolo 1456 Codice Civile.

Articolo 5

Responsabile del Fornitore

1. Il Fornitore nomina quale “Responsabile Generale del Contratto” il proprio dipendente/dirigente Sig. _____, che rivestirà il ruolo di interfaccia ufficiale del Fornitore verso AMB per la gestione e l'esecuzione del Contratto. Al Responsabile Generale del Contratto verranno inviate tutte le comunicazioni da parte di AMB. Il Responsabile Generale del Contratto è figura dotata di adeguate competenze professionali e di idoneo livello di responsabilità e potere decisionale per la gestione di tutti gli aspetti del presente Contratto.

I recapiti del Responsabile Generale del Contratto sono di seguito riportati:

- numero telefono cellulare _____,
- numero telefono fisso _____,
- indirizzo e-mail _____.



STAZIONE UNICA APPALTANTE “Codice AUSA 0000616945”

Indirizzo p.e.c.: ambspa@pec.ambspa.it

URL: <https://www.ambspa.it>

Denominazione Stazione Appaltante: AMB S.P.A.

2. Nel caso in cui il Fornitore abbia la necessità, nel corso della durata del presente Contratto, di sostituire il Responsabile Generale del Contratto, dovrà inoltrare ad AMB, con un preavviso minimo di 7 (sette) giorni solari, apposita comunicazione scritta nella quale deve essere indicato il nominativo del sostituto che deve essere dotato di tutti i requisiti ed i poteri di cui al precedente comma 1.

Articolo 6

Verifiche, controlli ed accettazione

1. Il Servizio oggetto del Contratto e tutte le attività ad essa connesse o relative sono sottoposte a verifica e controllo da parte di AMB, secondo le modalità meglio dettagliate nel Capitolato Tecnico.
2. Tali verifiche e controlli saranno tese, tra l'altro, a valutare il rispetto di condizioni, modalità, requisiti, specifiche tecniche e termini e livelli di servizio prescritti per l'esecuzione della prestazione nel Capitolato Tecnico (Allegato “A”), oltre che ad accertare l'eventuale verificarsi delle fattispecie che giustificano l'applicazione delle penali di cui oltre.

Articolo 7

Obblighi derivanti dal rapporto di lavoro

1. Il Fornitore dichiara e garantisce che il proprio personale preposto all'esecuzione del presente Contratto dipenderà solo ed esclusivamente dal Fornitore, con esclusione di qualsivoglia potere direttivo, disciplinare e di controllo da parte di AMB la quale si limiterà a fornire solo direttive di massima per il migliore raggiungimento del risultato operativo cui è finalizzato il presente Contratto.
2. Il Fornitore si impegna ad ottemperare a tutti gli obblighi verso i propri dipendenti derivanti da disposizioni legislative e regolamentari vigenti in materia di lavoro, previdenza, assicurazione, sicurezza e disciplina infortunistica, assumendo a proprio carico tutti i relativi oneri. In particolare, il



STAZIONE UNICA APPALTANTE “Codice AUSA 0000616945”

Indirizzo p.e.c.: ambspa@pec.ambspa.it

URL: <https://www.ambspa.it>

Denominazione Stazione Appaltante: AMB S.P.A.

Fornitore si impegna a rispettare nell'esecuzione delle obbligazioni derivanti dal presente Contratto e dai relativi Allegati tutte le norme di cui al D.Lgs. n. 81/2008 e successive modificazioni e integrazioni.

3. Il Fornitore si obbliga altresì ad applicare, nei confronti dei propri dipendenti occupati nelle attività contrattuali, condizioni normative e retributive non inferiori a quelle risultanti dai contratti collettivi di lavoro applicabili, alla data di stipula del presente Contratto, alla categoria e nelle località di svolgimento delle attività, nonché le condizioni risultanti da successive modifiche ed integrazioni.
4. Il Fornitore si obbliga, altresì, a continuare ad applicare i citati contratti collettivi anche dopo la loro scadenza e fino alla loro sostituzione.
5. Gli obblighi relativi ai contratti collettivi nazionali di lavoro di cui ai commi precedenti vincolano il Fornitore anche nel caso in cui questa non aderisca alle associazioni stipulanti o receda da esse, per tutto il periodo di validità del presente Contratto.
6. Il Fornitore dovrà provvedere altresì a:
 - formare ed informare i propri dipendenti circa i rischi connessi con lo svolgimento dell'attività di fornitura svolta, nonché circa le misure di protezione e prevenzione per ridurre o eliminare tali rischi;
 - fornire ai dipendenti i Dispositivi di Protezione Individuale previsti per i rischi connessi all'attività da effettuare, nonché vigilare sul loro utilizzo;
 - vigilare sul rispetto delle misure normative vigenti in materia di igiene e sicurezza, nonché sulle misure concordate con AMB;
 - vigilare che tutte le attrezzature di lavoro siano conformi alle prescrizioni vigenti.



STAZIONE UNICA APPALTANTE “Codice AUSA 0000616945”

Indirizzo p.e.c.: ambspa@pec.ambspa.it

URL: <https://www.ambspa.it>

Denominazione Stazione Appaltante: AMB S.P.A.

7. E' vietato l'utilizzo di operatori non formati e/o non informati sui rischi esistenti sul luogo di lavoro e sulle relative esigenze di sorveglianza sanitaria, non sottoposti a tale sorveglianza, ovvero sprovvisti dei necessari DPI e del relativo addestramento all'uso.
8. Il Fornitore dovrà attenersi alle disposizioni del D.U.V.R.I. (Documento Unico di Valutazione dei Rischi da Interferenze di cui all'art. 26 del D.lgs. 81/2008 e s.m.i.) di cui all'Allegato “E”.
9. AMB, in caso di ricorso all'avvalimento, ai sensi di quanto stabilito all'art. 89, comma 9, del D.Lgs. n. 50/2016, esegue in corso d'esecuzione le verifiche sostanziali circa l'effettivo possesso dei requisiti e delle risorse oggetto dell'avvalimento da parte dell'impresa ausiliaria, nonché l'effettivo impiego delle risorse medesime nell'esecuzione dell'appalto. A tal fine, il Responsabile del procedimento accerta in corso d'opera che le prestazioni oggetto di contratto sono svolte direttamente dalle risorse umane e strumentali dell'impresa ausiliaria che il titolare del contratto utilizza in adempimento degli obblighi derivanti dal contratto di avvalimento, pena la risoluzione del contratto.
10. Il Fornitore è tenuto a comunicare ad AMB ogni modificazione negli assetti proprietari, nella struttura di impresa e negli organismi tecnici e amministrativi. Tale comunicazione dovrà pervenire ad AMB entro 10 (dieci) giorni dall'intervenuta modifica.
11. Nell'ipotesi di inadempimento anche a solo uno degli obblighi di cui ai precedenti commi, AMB può dichiarare la risoluzione di diritto del presente Contratto ai sensi dell'articolo 1456 Cod. Civ. e, fermo restando il diritto al risarcimento di ogni danno subito, effettuare - previa comunicazione al Fornitore delle inadempienze ad essa denunciate dalle Autorità competenti - sulle somme da versare (corrispettivo) al Fornitore, una ritenuta forfetaria pari al 10% (dieci per cento) del corrispettivo



STAZIONE UNICA APPALTANTE “Codice AUSA 0000616945”

Indirizzo p.e.c.: ambspa@pec.ambspa.it

URL: <https://www.ambspa.it>

Denominazione Stazione Appaltante: AMB S.P.A.

contrattuale complessivo; tale ritenuta verrà restituita al Fornitore, senza alcun onere aggiuntivo, soltanto dopo che l’Autorità competente avrà dichiarato che il Fornitore si è posto in regola.

Articolo 8

Corrispettivi della Fornitura

1. Il corrispettivo dovuto da AMB al Fornitore a fronte dell’esecuzione delle attività oggetto del presente Contratto, è applicato a misura sulla base del ribasso percentuale offerto sui prezzi unitari di cui all’elenco prezzi indicato nell’Offerta Economica (Allegato “B”), che deve intendersi qui integralmente trascritta.
2. I corrispettivi di cui al precedente comma 1 sono omnicomprendivi e, pertanto, nei medesimi deve intendersi ricompreso tutto quanto necessario all’esecuzione del Servizio e, comunque, di ogni attività prevista dal presente Contratto e dal Capitolato Tecnico.
3. I corrispettivi di cui al precedente comma 1 si riferisce al Servizio eseguito a perfetta regola d’arte e nel pieno adempimento delle modalità e delle prestazioni di cui al presente Contratto e al Capitolato Tecnico (Allegato “A”).
4. Tutti gli obblighi ed oneri derivanti al Fornitore dall’esecuzione del Contratto e dall’osservanza di leggi e regolamenti, nonché dalle disposizioni emanate o che venissero emanate dalle competenti autorità, sono ricompresi nei corrispettivi contrattuali.
5. I corrispettivi di cui al precedente comma 1 sono stati determinati a proprio rischio dal Fornitore in base ai propri calcoli, alle proprie indagini, alle proprie stime ed è fisso ed invariabile, indipendentemente da qualsiasi imprevisto o eventualità, facendosi carico il Fornitore di ogni relativo rischio e/o alea per tutta la durata del presente Contratto, fatto salvo quanto previsto al successivo



STAZIONE UNICA APPALTANTE “Codice AUSA 0000616945”

Indirizzo p.e.c.: ambspa@pec.ambspa.it

URL: <https://www.ambspa.it>

Denominazione Stazione Appaltante: AMB S.P.A.

comma.

6. Qualora insorgano controversie in fase esecutiva circa l'esatta esecuzione delle prestazioni dovute, è possibile l'iscrizione delle riserve, entro il limite massimo del 15% (quindici per cento) dell'importo del contratto, sui documenti contabili, nel rispetto di quanto previsto dagli artt. 205 e 206 del D.Lgs. 50/2016.

Articolo 9

Fatturazione e pagamenti

1. Il pagamento dei corrispettivi di cui al precedente articolo 8 sarà effettuato da AMB in favore del Fornitore con cadenza mensile posticipata, sulla base delle fatture emesse da quest'ultimo conformemente alle modalità previste dalla normativa, anche secondaria, vigente in materia nonché nel presente Contratto e nel Capitolato Tecnico.
2. Il Fornitore, pertanto, con cadenza mensile, entro il giorno 15 (quindici) di ciascun mese, provvederà ad emettere la fattura relativa alle prestazioni effettivamente e correttamente eseguite nel mese precedente.
3. In ciascuna fattura emessa il Fornitore, ai sensi del Decreto Legge n. 50 del 24 aprile 2017, dovrà esporre l'importo dell'IVA, e la stessa dovrà inoltre riportare la seguente annotazione: “*Scissione dei pagamenti – IVA da versare a cura del cessionario/committente ai sensi dell'art. 17 ter del DPR 633/72*”.
4. In conformità con la previsione di cui al D.Lgs n. 127/2015, la fattura dovrà essere emessa esclusivamente in modalità elettronica, secondo le disposizioni del provvedimento dell'Agenzia delle



STAZIONE UNICA APPALTANTE “Codice AUSA 0000616945”

Indirizzo p.e.c.: ambspa@pec.ambspa.it

URL: <https://www.ambspa.it>

Denominazione Stazione Appaltante: AMB S.P.A.

Entrate n. 89757 del 30/04/2018. L’indirizzo telematico prescelto per la ricezione delle fatture elettroniche è _____.

5. Nell’ottica di agevolare la gestione della fattura, la stessa dovrà contenere il riferimento al presente contratto, al CIG (Codice identificativo della Gara).
6. L’importo verrà corrisposto, come previsto al successivo comma, sul conto corrente indicato dal Fornitore, salvo buon fine dell’effettuazione da parte di AMB dei controlli relativi alla rispondenza delle prestazioni rese a quanto prescritto nel presente Contratto e nel Capitolato Tecnico (Allegato “A”).
7. La documentazione richiamata al precedente comma 2, che il Fornitore deve allegare alle singole fatture, dovrà essere prodotta in forma esaustiva e chiara al fine di consentire ad AMB l’effettuazione dei menzionati controlli. Solo se detti controlli avranno esito positivo, le fatture si intenderanno accettate da AMB, la quale provvederà al loro pagamento ai sensi di quanto di seguito previsto. In caso di non rispondenza, il Fornitore dovrà provvedere a riproporre le fatture corrette nei modi sopra stabiliti. In tali ipotesi, i termini di pagamento si intenderanno sospesi fino alla presentazione delle fatture corrette.
8. L’importo di ciascuna fattura verrà corrisposto da AMB secondo la normativa vigente in materia e previa verifica della correttezza della documentazione richiamata al precedente comma 2, a 30 (trenta) giorni Data Ricevimento Fattura, a mezzo bonifico bancario sul conto corrente indicato dal Fornitore attraverso la compilazione della dichiarazione afferente la tracciabilità dei flussi finanziari (Allegato “E”). Il Fornitore in tale modo dichiara e garantisce che detto conto corrente è “conto dedicato” ed opera in conformità e nel rispetto delle prescrizioni della Legge 136/2010. Le spese di bonifico sono a



STAZIONE UNICA APPALTANTE “Codice AUSA 0000616945”

Indirizzo p.e.c.: ambspa@pec.ambspa.it

URL: <https://www.ambspa.it>

Denominazione Stazione Appaltante: AMB S.P.A.

carico di AMB che, pertanto, non le potrà decurtare dall'importo a favore del Fornitore oggetto del bonifico.

9. AMB in ottemperanza alle normative vigenti provvederà al pagamento solo dopo esito positivo della verifica d'ufficio del Documento Unico di Regolarità Contributiva (cd. DURC). Nel caso in cui detta verifica dia esito “non regolare”, qualora il Fornitore non intenda provvedere alla regolarizzazione in autonomia della propria posizione, AMB provvederà ad attivare il cd “intervento sostitutivo”.
10. Il Fornitore, sotto la propria esclusiva responsabilità, renderà tempestivamente noto ad AMB le variazioni che si verificassero circa le modalità di accredito di cui sopra; in difetto di tale comunicazione, anche se le variazioni venissero pubblicate nei modi di legge, il Fornitore non potrà sollevare eccezioni in ordine ad eventuali ritardi dei pagamenti, né in ordine ai pagamenti già effettuati.
11. Nel caso in cui risulti aggiudicatario del presente Contratto un RTI, fermo restando quanto espressamente previsto dalle norme sulla Contabilità Generale dello Stato per i contratti passivi in materia di pagamento del corrispettivo, le singole Società costituenti il Raggruppamento, salva ed impregiudicata la responsabilità solidale delle società raggruppate nei confronti di AMB, dovranno provvedere ciascuna alla fatturazione “pro quota” delle sole attività effettivamente prestate, corrispondenti alle attività dichiarate in fase di gara risultanti nell'atto costitutivo del Raggruppamento Temporaneo di Imprese. La società mandataria del Raggruppamento medesimo è obbligata a trasmettere, in maniera unitaria e previa predisposizione di apposito prospetto riepilogativo delle attività e delle competenze maturate, le fatture relative all'attività svolta da tutte le Imprese raggruppate. Ogni singola fattura dovrà contenere, oltre a quanto precedentemente indicato, la descrizione di ciascuna delle attività oggetto di Contratto a cui si riferisce.



STAZIONE UNICA APPALTANTE “Codice AUSA 0000616945”

Indirizzo p.e.c.: ambspa@pec.ambspa.it

URL: <https://www.ambspa.it>

Denominazione Stazione Appaltante: AMB S.P.A.

12. Il RTI avrà facoltà di scegliere se *i*) il pagamento da parte di AMB dovrà essere effettuato nei confronti della mandataria che provvederà poi alla redistribuzione dei corrispettivi a favore di ciascuna mandante in ragione di quanto di spettanza o *ii*) se, in alternativa, il pagamento dovrà essere effettuato direttamente in favore di ciascun componente il Raggruppamento. La predetta scelta dovrà risultare dall’atto costitutivo del raggruppamento medesimo. Resta, in ogni caso, fermo quanto previsto dall’art. 48, co. 13, del D.lgs n. 50/2016.
13. Sulle somme dovute da AMB al Fornitore potranno essere operate – nel rispetto della normativa fiscale – le detrazioni per gli importi eventualmente dovuti a titolo di penale ovvero per ogni altro indennizzo o rimborso contrattualmente previsto.

Articolo 10

Penali

1. Fatte salve le ipotesi di forza maggiore o di caso fortuito, nel caso in cui si verificano le ipotesi di inadempimento di cui al Capitolato Tecnico, AMA potrà applicare le corrispondenti penali ivi prescritte e di seguito riportate:
- a) In caso di ritardo nell’attivazione del servizio rispetto al termine fissato all’art. 2 del capitolato tecnico, AMB applicherà una penale pari ad Euro 300,00 per ogni giorno di ritardo riscontrata.
 - b) In caso di inadempienza rispetto agli ordini impartiti dal Direttore di Esecuzione del Contratto e/o suoi assistenti in termini di modalità e tempistica, AMB applicherà una penale pari ad Euro 300,00 per ogni giorno di ritardo per ciascuna inadempienza riscontrata non sanata.



STAZIONE UNICA APPALTANTE “Codice AUSA 0000616945”

Indirizzo p.e.c.: ambspa@pec.ambspa.it

URL: <https://www.ambspa.it>

Denominazione Stazione Appaltante: AMB S.P.A.

- c) Per ritardo nell’espletamento del servizio rispetto alle segnalazioni previste nel presente capitolato e/o con quanto concordato con il Direttore di Esecuzione del Contratto per ciascuna tipologia di attività, AMB applicherà una penale pari ad Euro 100,00 per ogni ora di ritardo.
- d) Per ritardo nella presentazione della documentazione a supporto richiesta con la tempistica prevista e riepilogata all’art.16 del Capitolato Tecnico, AMB applicherà una penale pari ad Euro 100,00 per ogni giorno di ritardo.
- e) Per impiego di mezzi non indicati nell’elenco fornito e privi di autorizzazione ovvero per mancata comunicazione di sostituzione/integrazione dei mezzi utilizzati per l’espletamento del servizio ovvero non conformi alle prescrizioni minime richieste all’art. 10 del capitolato tecnico, AMB applicherà una penale pari ad Euro 200,00 per ogni mezzo/giorno.
- f) Per mancato conferimento del materiale raccolto presso le sedi indicate nel Capitolato Tecnico e/o comunicato dal Direttore di Esecuzione del Contratto rispetto alla tempistica prevista, AMB applicherà una penale pari ad Euro 300,00 per ogni giorno di ritardo.
- g) Per violazione degli obblighi delle disposizioni e normative vigenti in materia di igiene e sicurezza sul lavoro, tutela della salute e tutela dell’ambiente durante l’esecuzione del servizio, AMB applicherà una penale pari ad Euro 1.000,00 per ogni contestazione.
- h) Per Mancata presenza del tesserino di riconoscimento e/o della non conformità della vestizione del personale, AMB applicherà una penale pari ad Euro 50,00 per adetto ad evento.
- i) Per impiego di personale regolarmente assunto ma non presente nell’elenco fornito ovvero per mancata comunicazione di sostituzione/integrazione del personale utilizzato per l’espletamento del servizio, AMB applicherà una penale pari ad Euro 300,00 per adetto/giorno.



STAZIONE UNICA APPALTANTE “Codice AUSA 0000616945”

Indirizzo p.e.c.: ambspa@pec.ambspa.it

URL: <https://www.ambspa.it>

Denominazione Stazione Appaltante: AMB S.P.A.

- j) Per ritardata presentazione della relazione trimestrale e relative certificazioni in merito alle diverse operazioni di trattamento preliminare dei rifiuti e relative quantità, nonché relativamente alle diverse destinazioni ed operazioni di trattamento finale e relative quantità, AMB applicherà una penale pari ad Euro 100,00 per adetto/giorno
- k) In caso di servizio non conforme alla richiesta e/o alle specifiche di capitolato tecnico, AMB applicherà una penale pari ad Euro 300,00 per ogni inadempienza.
2. Gli eventuali inadempimenti contrattuali che daranno luogo all'applicazione delle penali di cui al presente articolo, verranno contestati per iscritto da AMB al Fornitore; a fronte delle menzionate contestazioni, il Fornitore dovrà comunicare in ogni caso per iscritto le proprie deduzioni ad AMB nel termine di 5 (cinque) giorni solari a decorrere dalla ricezione della contestazione. Qualora dette deduzioni non siano accoglibili a giudizio insindacabile di AMB, ovvero non siano presentate nel termine dinanzi previsto, saranno applicate al Fornitore le penali come sopra indicate.
3. AMB potrà compensare i crediti derivanti dall'applicazione delle penali di cui al presente articolo con quanto dovuto al Fornitore a qualsiasi titolo, anche per i corrispettivi maturati, ovvero, avvalersi della cauzione di cui alle premesse ed al successivo articolo, senza bisogno di diffida, ulteriore accertamento o procedimento giudiziario.
4. La richiesta e/o il pagamento delle penali di cui al presente articolo non esonera in nessun caso il Fornitore dall'adempimento dell'obbligazione per la quale si è reso inadempiente e che ha fatto sorgere l'obbligo di pagamento della medesima penale.
5. AMB provvederà a dare comunicazione all'ANAC, ai fini dell'iscrizione del fornitore nel Casellario Informatico di cui all'art. 213 del D.lgs n. 50/2016, dei provvedimenti di applicazione delle penali di



STAZIONE UNICA APPALTANTE “Codice AUSA 0000616945”

Indirizzo p.e.c.: ambspa@pec.ambspa.it

URL: <https://www.ambspa.it>

Denominazione Stazione Appaltante: AMB S.P.A.

importo superiore, singolarmente o cumulativamente, all'1% (uno/00 per cento) dell'importo del contratto.

6. AMB potrà applicare al Fornitore penali sino a concorrenza della misura massima pari al 10% (dieci/00 per cento) dell'importo complessivo di cui al precedente articolo 2, comma 3. Qualora venisse raggiunto tale limite, AMB potrà risolvere di diritto il presente Contratto ed agire per il risarcimento del maggior danno.
7. Il Fornitore prende atto che, in ogni caso, l'applicazione delle penali previste dal presente articolo non preclude il diritto di AMB a richiedere il risarcimento degli eventuali maggiori danni ovvero a risolvere di diritto il presente Contratto ai sensi del successivo articolo 13.

Articolo 11

Cauzione

1. A garanzia del pieno e corretto adempimento delle obbligazioni assunte dal Fornitore con la stipula del presente atto, il Fornitore ha prestato la cauzione/garanzia definitiva in favore di AMB per un importo di Euro _____ (_____/00), mediante la stipula di una fidejussione bancaria/assicurativa con primario Istituto bancario/assicurativo e, comunque, nel rispetto di modalità e condizioni di cui al Bando di Gara ed al Disciplinare di Gara.
2. Tale cauzione/garanzia è rilasciata a prima e semplice richiesta, incondizionata, irrevocabile, con rinuncia alla preventiva escussione, estesa a tutti gli accessori del debito principale, in favore di AMB a garanzia dell'esatto e corretto adempimento di tutte le obbligazioni nascenti dal presente Contratto.
3. In particolare, la cauzione/garanzia rilasciata/constituita garantisce tutti gli obblighi specifici assunti dal Fornitore, nonché quelli a fronte dei quali è prevista l'applicazione di penali e, pertanto, resta



STAZIONE UNICA APPALTANTE “Codice AUSA 0000616945”

Indirizzo p.e.c.: ambspa@pec.ambspa.it

URL: <https://www.ambspa.it>

Denominazione Stazione Appaltante: AMB S.P.A.

espressamente inteso che AMB, fermo restando quanto previsto nel precedente articolo 10, ha diritto di rivalersi direttamente sulla cauzione per l'applicazione delle penali.

4. La garanzia opera nei confronti di AMB a far data dalla sottoscrizione del presente Contratto e per tutta la durata dello stesso e, comunque, sino alla completa ed esatta esecuzione delle obbligazioni ivi nascenti; pertanto, la garanzia sarà svincolata, secondo le modalità ed alle condizioni di seguito indicate – previa deduzione di eventuali crediti di AMB verso il Fornitore – a seguito della piena ed esatta esecuzione delle obbligazioni contrattuali e decorsi detti termini. In particolare, la garanzia dovrà avere una durata pari alla durata del Contratto e, in ogni caso, verrà svincolata con le modalità di cui ai commi 5 e 6, dell'articolo 103 del D.Lgs. n. 50/2016.
5. Qualora l'ammontare della garanzia prestata dovesse ridursi per effetto dell'applicazione di penali, o per qualsiasi altra causa, il Fornitore dovrà provvedere al reintegro entro il termine di 10 (dieci) giorni dal ricevimento della relativa richiesta di AMB.
6. In caso di inadempimento da parte del Fornitore anche di una soltanto delle obbligazioni previste nel presente articolo, AMB ha facoltà di dichiarare risolto di diritto il presente Contratto.

Articolo 12

Riservatezza

1. Le informazioni, i concetti, le idee, i procedimenti, i metodi e/o i dati, anche tecnici, relativi all'esecuzione del presente Contratto sono considerati riservati e coperti da segreto, pertanto il Fornitore assume l'obbligo di mantenere riservati tali dati e/o informazioni, ivi compresi quelli che transitano per le apparecchiature di elaborazione dati, di cui venga in possesso e, comunque, a conoscenza, nell'esecuzione del presente Contratto, e di non divulgarli in alcun modo e in qualsiasi



STAZIONE UNICA APPALTANTE “Codice AUSA 0000616945”

Indirizzo p.e.c.: ambspa@pec.ambspa.it

URL: <https://www.ambspa.it>

Denominazione Stazione Appaltante: AMB S.P.A.

forma e di non farne oggetto di utilizzazione a qualsiasi titolo per scopi diversi da quelli strettamente necessari all'esecuzione del Contratto.

2. L'obbligo di cui al precedente comma sussiste, altresì, relativamente a tutto il materiale originario o predisposto in esecuzione del presente Contratto; tale obbligo, tuttavia, non sussiste per i dati:
 - a) che siano o divengano di pubblico dominio, senza che il Fornitore sia venuto meno al suo obbligo di riservatezza e sempre che il Fornitore abbia dimostrato di aver posto in essere tempestivamente tutte le cautele necessarie a garantire la riservatezza dei propri dipendenti e collaboratori;
 - b) che AMB abbia espressamente autorizzato il Fornitore a divulgare a specifici soggetti.
3. Il Fornitore è responsabile per l'esatta osservanza da parte dei propri dipendenti, consulenti e collaboratori, nonché dei propri eventuali subappaltatori e dei dipendenti, consulenti e collaboratori di questi ultimi, degli obblighi di segretezza anzidetti; pertanto, il Fornitore dovrà imporre l'obbligo di riservatezza a tutte le persone che per ragioni del loro ufficio verranno a conoscenza delle informazioni riservate, tale obbligo di riservatezza permarrà per un periodo di cinque anni successivi alla scadenza del Contratto o alla sua eventuale risoluzione anticipata.
4. È fatto espresso divieto al Fornitore di procedere, nell'interesse proprio o di terzi, a pubblicità di qualsiasi natura che faccia riferimento all'incarico oggetto del presente Contratto e/o alle prestazioni effettuate nell'ambito contrattuale, salvo espressa autorizzazione di AMB, ciò anche nel caso in cui il Fornitore dovrà citare i termini essenziali del presente Contratto per la partecipazione a gare e appalti.



STAZIONE UNICA APPALTANTE “Codice AUSA 0000616945”

Indirizzo p.e.c.: ambspa@pec.ambspa.it

URL: <https://www.ambspa.it>

Denominazione Stazione Appaltante: AMB S.P.A.

5. Il Fornitore si impegna, altresì, a rispettare quanto previsto dal D.Lgs. n. 196/2003 e dal Regolamento UE n.2016/679 in materia di protezione delle persone fisiche in materia di dati personali, come meglio specificato al successivo art. 22.
6. In caso di inosservanza degli obblighi di riservatezza, AMB ha la facoltà di dichiarare risolto di diritto il presente Contratto, fermo restando che il Fornitore sarà tenuto a risarcire tutti i danni che dovessero derivare ad AMB.

Articolo 13

Risoluzione

1. In caso di inadempimento da parte del Fornitore anche a uno solo degli obblighi assunti con la stipula del presente Contratto che si protragga oltre il termine, non inferiore comunque a 15 (quindici) giorni solari, che verrà assegnato a mezzo di raccomandata a.r. da AMB per porre fine all'inadempimento, AMB ha facoltà di considerare risolto di diritto, in tutto o in parte, il presente Contratto ai sensi dell'articolo 1454 cod. civ., e di ritenere definitivamente la cauzione/garanzia, ove essa non sia stata ancora restituita, e/o di applicare una penale equivalente, nonché di procedere nei confronti del Fornitore per il risarcimento dell'ulteriore danno e all'esecuzione in danno.
2. In ogni caso, si conviene che AMB potrà, previa dichiarazione da comunicarsi al Fornitore con raccomandata a.r., risolvere di diritto il presente Contratto, ai sensi e per gli effetti dell'art. 1456 cod. civ., nei casi di cui agli articoli 4 (Condizioni della fornitura e obbligazioni generali del Fornitore), 6 (Verifiche, controlli ed accettazioni), 7 (obblighi derivanti dal rapporto di lavoro), 9 (Fatturazione e pagamenti), 10 (Penali), 11 (Cauzione), 12 (Riservatezza), 14 (Recesso), 15 (Sicurezza, danni e responsabilità civile), 16 (Brevetti industriali e diritti di autore), 17 (Divieto di cessione del Contratto



STAZIONE UNICA APPALTANTE “Codice AUSA 0000616945”

Indirizzo p.e.c.: ambspa@pec.ambspa.it

URL: <https://www.ambspa.it>

Denominazione Stazione Appaltante: AMB S.P.A.

– Cessione del credito), 18 (Subappalto), 23 (Trasparenza), 24 (Tracciabilità dei flussi finanziari), 26 (Obblighi legati alle clausole di autotutela e Patto di Integrità), 27 (Revisione dei prezzi).

3. AMB si riserva di risolvere il Contratto in caso di grave inadempienza o significativa difformità della fornitura, tale da non renderla funzionale o da farla ritenere inidonea rispetto alle prescrizioni.
4. In tutti i casi di risoluzione del presente Contratto, AMB ha diritto di escutere la cauzione per l'intero ammontare o di applicare una penale di importo equivalente, nonché di procedere nei confronti del Fornitore per il risarcimento di ogni eventuale ulteriore danno. In ogni caso, resta salva la facoltà di AMB di procedere all'esecuzione del presente Contratto tramite soggetto terzo diverso dal Fornitore, imputando ed addebitando a quest'ultimo ogni eventuale maggior onere e/o costo.

Articolo 14

Recesso

1. AMB ha diritto, di recedere unilateralmente dal presente Contratto, in tutto o in parte, in qualsiasi momento e senza preavviso, tramite comunicazione scritta inoltrata al Fornitore con lettera raccomandata a.r., nei casi di:
 - a) Giusta causa,
 - b) mancato rinnovo da parte del Comune di Bagheria (PA) dell'affidamento del servizio di igiene urbana da cui discende la necessità della fornitura ad AMB;
 - c) mutamenti di carattere organizzativo di AMB, quali, a titolo meramente esemplificativo e non esaustivo, accorpamento o soppressione di compiti e/o funzioni, accorpamento o soppressione o trasferimento di uffici e sedi,
 - d) reiterati inadempimenti, anche se non gravi, del Fornitore.



STAZIONE UNICA APPALTANTE “Codice AUSA 0000616945”

Indirizzo p.e.c.: ambspa@pec.ambspa.it

URL: <https://www.ambspa.it>

Denominazione Stazione Appaltante: AMB S.P.A.

2. Si conviene che per giusta causa si intende, a titolo meramente esemplificativo e non esaustivo:
 - i) qualora sia stato depositato contro il Fornitore un ricorso ai sensi della legge fallimentare o di altra legge applicabile in materia di procedure concorsuali, che proponga lo scioglimento, la liquidazione, la composizione amichevole, la ristrutturazione dell'indebitamento o il concordato con i creditori, ovvero nel caso in cui venga designato un liquidatore, curatore, custode o soggetto avente simili funzioni, il quale entri in possesso dei beni o venga incaricato della gestione degli affari del Fornitore e salvo che la prosecuzione dell'esecuzione del Contratto non sia comunque possibile sulla base della normativa vigente in materia di contrattualistica pubblica;
 - ii) ogni altra fattispecie che faccia venire meno il rapporto di fiducia sottostante il presente Contratto.
3. Nelle ipotesi di recesso di cui ai precedenti commi 1 e 2, il Fornitore ha diritto al pagamento da parte di AMB delle attività effettivamente eseguite, purché correttamente ed a regola d'arte, secondo il corrispettivo e le condizioni previste nel presente Contratto, rinunciando espressamente, ora per allora, a qualsiasi ulteriore eventuale pretesa, anche di natura risarcitoria, ed a ogni ulteriore compenso e/o indennizzo e/o rimborso, anche in deroga a quanto previsto dall'articolo 1671 cod. civ. e dall'articolo 109 del D.Lgs. n. 50/2016.
4. Dalla data di efficacia del recesso di cui ai precedenti commi 1 e 2, il Fornitore dovrà cessare tutte le prestazioni contrattuali, assicurando tuttavia che tale cessazione non comporti danno alcuno ad AMB; infatti, in detti casi il Fornitore si impegna a porre in essere ogni attività necessaria per assicurare la continuità delle prestazioni in favore di AMB.
5. Fuori dai casi stabiliti nei precedenti commi, AMB ha comunque diritto, a suo insindacabile giudizio e



STAZIONE UNICA APPALTANTE “Codice AUSA 0000616945”

Indirizzo p.e.c.: ambspa@pec.ambspa.it

URL: <https://www.ambspa.it>

Denominazione Stazione Appaltante: AMB S.P.A.

senza necessità di motivazione, di recedere dal presente Contratto in qualsiasi momento, con preavviso di almeno 20 (venti) giorni solari, tramite comunicazione scritta inoltrata al Fornitore con lettera raccomandata a.r.. In tal caso, dalla data di efficacia del recesso, il Fornitore dovrà cessare tutte le prestazioni contrattuali, assicurando che tale cessazione non comporti danno alcuno ad AMB.

6. Nelle ipotesi di recesso di cui al precedente comma 5, il Fornitore ha diritto al pagamento di quanto eseguito correttamente ed a regola d'arte fino alla data di efficacia del recesso, secondo il corrispettivo e le condizioni del presente Contratto, nonché a quant'altro previsto dall'articolo 109, commi 1 e 2, del D.Lgs. n. 50/2016, relativamente ai contratti di forniture.

Articolo 15

Sicurezza, danni e responsabilità civile

1. Il Fornitore prende atto, ad ogni effetto di legge e di Contratto, che durante la permanenza nei locali messi a disposizione da AMB, il personale da esso dipendente sarà soggetto alle stesse norme di accesso e di sicurezza sul lavoro previste per il personale di AMB.
2. Il Fornitore assume in proprio ogni responsabilità per infortunio o danni subiti da persone o beni, tanto del Fornitore stesso quanto di AMB e/o di terzi, in virtù dell'esecuzione delle prestazioni contrattuali, ovvero in dipendenza di omissioni, negligenze o altre inadempienze relative all'esecuzione delle prestazioni contrattuali ad esso riferibili, anche se eseguite da parte di terzi.
3. Anche a tal fine, ma non limitando la predetta responsabilità o il risarcimento dell'eventuale danno, il Fornitore dichiara di aver stipulato una adeguata copertura assicurativa per l'intera durata del presente Contratto a copertura del rischio da RCT del medesimo Fornitore in ordine allo svolgimento di tutte le attività oggetto del medesimo Contratto. In particolare, detta polizza tiene indenne AMB, i suoi



STAZIONE UNICA APPALTANTE “Codice AUSA 0000616945”

Indirizzo p.e.c.: ambspa@pec.ambspa.it

URL: <https://www.ambspa.it>

Denominazione Stazione Appaltante: AMB S.P.A.

dipendenti e collaboratori, nonché i terzi, per qualsiasi danno il Fornitore possa arrecare ad AMB, ai suoi dipendenti e collaboratori, nonché ai terzi nell'esecuzione di tutte le attività di cui al presente Contratto, anche con riferimento ai relativi beni e/o servizi, inclusi i danni da inquinamento, da trattamento dei dati personali, ecc., in dipendenza di omissioni, negligenze o altri inadempimenti verificatisi nel corso dell'esecuzione della Fornitura oggetto del presente Contratto, anche se emerse o contestate per la prima volta nei 36 (trentasei) mesi successivi alla cessazione delle attività oggetto del medesimo Contratto. Il massimale della polizza assicurativa è pari ad Euro 1.000.000,00 (Euro unmilione/00) per ogni evento dannoso o sinistro e per anno, oltre spese legali. La polizza assicurativa prevede la rinuncia dell'assicuratore a qualsiasi eccezione, con particolare riferimento alla copertura del rischio anche in caso di mancato o parziale pagamento dei premi assicurativi, in deroga a quanto previsto dall'articolo 1901 cod. civ. e/o di eventuali dichiarazioni inesatte e/o reticenti, in deroga a quanto previsto dagli articoli 1892 e 1893 codice civile.

4. Il Fornitore dichiara di aver stipulato una adeguata copertura assicurativa per l'intera durata del presente Contratto responsabilità ambientale, con massimale di importo pari ad Euro 1.500.000,00 (Euro unmilione e cinquecentomila/00) per sinistro e per anno, che assicuri il rischio da inquinamento causato dall'attività svolta.
5. Resta inteso che l'esistenza e, quindi, la validità ed efficacia della polizza assicurativa di cui al presente articolo è condizione essenziale per AMB e, pertanto, qualora il Fornitore non sia in grado di provare in qualsiasi momento la copertura assicurativa di cui al presente articolo, il presente Contratto potrà essere risolto di diritto da AMB.
6. Resta ferma l'intera responsabilità del Fornitore anche per danni eventualmente non coperti ovvero per



STAZIONE UNICA APPALTANTE “Codice AUSA 0000616945”

Indirizzo p.e.c.: ambspa@pec.ambspa.it

URL: <https://www.ambspa.it>

Denominazione Stazione Appaltante: AMB S.P.A.

danni eccedenti i massimali assicurati.

Articolo 16

Brevetti industriali e diritti d'autore

1. Il Fornitore assume ogni responsabilità conseguente all'uso di dispositivi o all'adozione di soluzioni tecniche o di altra natura che violino diritti di brevetto, di autore ed in genere di privativa altrui.
2. Qualora venga promossa nei confronti di AMB azione da parte di terzi che vantino diritti sui dispositivi o sulle soluzioni tecniche o di altra natura utilizzati per l'esecuzione contrattuale, il Fornitore si obbliga a manlevare e tenere indenne AMB, assumendo a proprio carico tutti gli oneri conseguenti, inclusi i danni verso terzi e le spese eventualmente sostenute per la difesa in giudizio; in questa ipotesi, AMB è tenuta ad informare prontamente il Fornitore delle suddette iniziative giudiziarie.
3. Nell'ipotesi di azione giudiziaria per le violazioni di cui al comma precedente tentata nei confronti di AMB, quest'ultima, fermo restando il diritto al risarcimento del danno nel caso in cui la pretesa azionata sia fondata, ha facoltà di dichiarare la risoluzione di diritto del presente Contratto, recuperando e/o ripetendo il corrispettivo versato, detratto un equo compenso per le forniture eseguite.

Articolo 17

Divieto di cessione del Contratto – Cessione del credito

1. È fatto espresso divieto al Fornitore di cedere, a qualsiasi titolo, il presente Contratto, a pena di nullità della cessione stessa.
2. In caso di inosservanza degli obblighi di cui al presente articolo, fermo restando il diritto al risarcimento del danno, AMB avrà facoltà di dichiarare risolto di diritto il presente Contratto.
3. Per le ipotesi di cessione del credito si applica quanto previsto dall'art. 106 del D.Lgs. n. 50/2016.



STAZIONE UNICA APPALTANTE “Codice AUSA 0000616945”

Indirizzo p.e.c.: ambspa@pec.ambspa.it

URL: <https://www.ambspa.it>

Denominazione Stazione Appaltante: AMB S.P.A.

Articolo 18

Subappalto

~~1. (da inserire se il subappalto vietato non è stato dichiarato in sede di offerta) Non essendo stato richiesto in sede di offerta, è fatto divieto al Fornitore di subappaltare le prestazioni oggetto del presente Contratto.~~

~~{ovvero}~~

~~(da inserire se il subappalto è stato dichiarato in sede di offerta) Il Fornitore, conformemente a quanto dichiarato in sede di offerta, si riserva di affidare in subappalto, in misura non superiore al ___ % (t_____/00 per cento) dell'importo complessivo massimo di spesa di cui al precedente articolo 2, comma 3, l'esecuzione delle seguenti attività:~~

_____.

~~A tale fine, il Fornitore dovrà trasmettere ad AMB la documentazione di cui all'art. 105 del D.Lgs 50/2016 e s.m.i. nel rispetto delle modalità e dei termini ivi indicati.~~

~~2. L'eventuale affidamento in subappalto dell'esecuzione di parte delle attività di cui al presente Contratto e suoi Allegati non comporta alcuna modifica agli obblighi e agli oneri contrattuali del Fornitore, che rimane pienamente responsabile nei confronti di AMB per l'esecuzione di tutte le attività contrattualmente previste.~~

~~3. Il subappalto non comporta alcuna modificazione agli obblighi e agli oneri del Fornitore, il quale rimane l'unico e solo responsabile, nei confronti di AMB della perfetta esecuzione del Contratto anche per la parte subappaltata.~~

~~4. Il Fornitore si obbliga a manlevare e tenere indenne AMB da qualsivoglia pretesa di terzi per fatti e~~



STAZIONE UNICA APPALTANTE “Codice AUSA 0000616945”

Indirizzo p.e.c.: ambspa@pec.ambspa.it

URL: <https://www.ambspa.it>

Denominazione Stazione Appaltante: AMB S.P.A.

~~colpe imputabili al subappaltatore o ai suoi ausiliari.~~

- ~~5. I subappaltatori dovranno mantenere per tutta la durata del Contratto, i requisiti di cui all'art. 80 del D.Lgs. n. 50/2016 nonché quelli previsti dalla normativa vigente in materia per lo svolgimento delle attività agli stessi affidate, ivi incluso quello inerente la non sussistenza nei confronti dei medesimi di alcuno dei divieti di cui alla normativa antimafia.~~
- ~~6. Il Fornitore si obbliga a risolvere tempestivamente il contratto di subappalto, qualora durante l'esecuzione dello stesso vengano accertati da AMB inadempimenti dell'impresa affidataria in subappalto; in tal caso il Fornitore non avrà diritto ad alcun indennizzo da parte di AMB né al differimento dei termini di esecuzione del Contratto.~~
- ~~7. L'esecuzione delle attività subappaltate non può formare oggetto di ulteriore subappalto.~~
- ~~8. Non costituiscono subappalto le fattispecie di cui al comma 3 dell'art. 105 del D.Lgs. 50/2016 e s.m.i. Il Fornitore, conformemente a quanto dichiarato in sede di offerta, potrà ricorrere alle prestazioni di soggetti terzi in forza dei contratti continuativi di cooperazione, servizio e/o fornitura, sottoscritti in data _____ come da allegato “X”. Per tutto quanto non previsto nel presente articolo trovano completa applicazione le disposizioni di cui all'art. 105 del D.Lgs 50/2016 e quelle contenute nell'ulteriore normativa vigente in materia, che devono intendersi di seguito integralmente trascritte.~~
- ~~9. In caso di inadempimento da parte del Fornitore agli obblighi di cui ai precedenti commi, AMB può dichiarare la risoluzione di diritto del presente Contratto, ai sensi dell'articolo 1456 Cod. Civ., salvo il diritto al risarcimento di ogni danno subito.~~

Articolo 19

Accordo bonario



STAZIONE UNICA APPALTANTE “Codice AUSA 0000616945”

Indirizzo p.e.c.: ambspa@pec.ambspa.it

URL: <https://www.ambspa.it>

Denominazione Stazione Appaltante: AMB S.P.A.

AMB, qualora ne ricorrano i presupposti, potrà ricorrere all’Accordo Bonario ai sensi dell’art. 206 (servizi e forniture). Il procedimento di Accordo Bonario riguarda tutte le riserve iscritte fino al momento dell’avvio del procedimento e può essere reiterato qualora vi siano riserve iscritte ulteriori e diverse rispetto a quelle già precedentemente esaminate, nell’ambito comunque di un limite massimo complessivo del 15% (quindici per cento) dell’importo del contratto, secondo quanto previsto dall’art. 205, comma 2 del D.Lgs. n. 50/2016.

Articolo 20

Foro competente

1. Qualunque controversia che dovesse insorgere tra le Parti in relazione al presente Contratto, ivi comprese quelle inerenti alla sua validità, efficacia, interpretazione, esecuzione e risoluzione sarà di esclusiva competenza del Foro di Termini Imerese (PA), anche in caso di continenza o di connessione di cause e pure in deroga ad eventuali fori alternativi o concorrenti.

Articolo 21

Trattamento dei dati, consenso al trattamento

1. Le parti dichiarano di essersi reciprocamente comunicate per iscritto e prima della sottoscrizione del presente Contratto - le informazioni ai sensi dell’articolo 13 e 14 del Regolamento UE n. 2016/679 relativo alla protezione delle persone fisiche con riguardo al trattamento dei dati personali, nonché alla libera circolazione di tali dati circa il trattamento dei dati personali conferiti per la sottoscrizione e l’esecuzione del Contratto e di essere a conoscenza dei diritti che spettano loro in virtù degli artt. da 15 a 22 del Regolamento UE. AMB tratta i dati relativi al Contratto in ottemperanza agli obblighi di legge, per fini di studio e statistici ed in particolare per le finalità legate al Programma e al monitoraggio dei



STAZIONE UNICA APPALTANTE “Codice AUSA 0000616945”

Indirizzo p.e.c.: ambspa@pec.ambspa.it

URL: <https://www.ambspa.it>

Denominazione Stazione Appaltante: AMB S.P.A.

consumi ed al controllo della spesa delle Amministrazioni, per il controllo della spesa totale, nonché per l’analisi degli ulteriori risparmi di spesa ottenibili.

2. Con la sottoscrizione del presente Contratto il Fornitore acconsente espressamente alla diffusione dei dati conferiti, nonché espressamente la propria ragione sociale ed il/i prezzo/i di aggiudicazione, affinché siano diffusi tramite il sito internet www.ambspa.it, nonché tramite gli altri siti istituzionali sui quali i dati devono essere pubblicati ai sensi della normativa di tempo in tempo vigente in materia.
3. Le parti si impegnano ad improntare il trattamento dei dati ai principi di correttezza, liceità e trasparenza nel pieno rispetto del citato D.Lgs. n. 196/2003 e del Regolamento UE n. 2016/679, con particolare attenzione a quanto prescritto riguardo alle misure di sicurezza adeguate da adottare.
4. Le parti dichiarano che i dati personali forniti con il presente atto sono esatti e corrispondono al vero esonerandosi reciprocamente da qualsivoglia responsabilità per errori materiali di compilazione ovvero per errori derivanti da un’inesatta imputazione dei dati stessi negli archivi elettronici e cartacei.
5. Per quanto riguarda l’informativa dettagliata relativa al trattamento dei dati personali per la finalità del presente documento, si rimanda al paragrafo 16 del Disciplinare di Gara della presente Procedura. Qualora AMB intenda trattare ulteriormente i dati personali per una finalità diversa da quella per cui sono stati raccolti, AMB provvederà a fornire all’interessato informazioni in merito a tale diversa finalità.

Articolo 22

Oneri fiscali e spese contrattuali

1. Sono a carico del Fornitore tutti gli oneri tributari e le spese contrattuali ad eccezione di quelli che fanno carico ad AMB per legge.



STAZIONE UNICA APPALTANTE “Codice AUSA 0000616945”

Indirizzo p.e.c.: ambspa@pec.ambspa.it

URL: <https://www.ambspa.it>

Denominazione Stazione Appaltante: AMB S.P.A.

2. Fornitore dichiara che le prestazioni di cui trattasi sono effettuate nell'esercizio di impresa e che trattasi di operazioni soggette all'Imposta sul Valore Aggiunto, in ossequio alle disposizioni del D.P.R. 633/72.

Articolo 23

Trasparenza

1. Il Fornitore espressamente ed irrevocabilmente:
- a) Dichiara che non vi è stata mediazione o altra opera di terzi per la conclusione del Contratto;
 - b) dichiara di non aver corrisposto né promesso di corrispondere ad alcuno, direttamente o attraverso terzi, ivi comprese le imprese collegate o controllate, somme di denaro o altra utilità a titolo di intermediazione o simili, comunque volte a facilitare la conclusione del Contratto stesso;
 - c) si obbliga a non versare ad alcuno, a nessun titolo, somme di danaro o altra utilità finalizzate a facilitare e/o a rendere meno onerosa l'esecuzione e/o la gestione del Contratto rispetto agli obblighi con esso assunti, né a compiere azioni comunque volte agli stessi fini;
 - d) dichiara con riferimento alla Gara di non avere in corso né di aver praticato intese e/o pratiche restrittive della concorrenza e del mercato vietate ai sensi della normativa applicabile, ivi inclusi gli articoli 81 e seguenti del Trattato CE e articoli 2 e seguenti della Legge n. 287/1990, e che l'offerta è stata predisposta nel pieno rispetto della predetta normativa.
2. Qualora non risultasse conforme al vero anche una sola delle dichiarazioni rese ai sensi del precedente comma, ovvero il Fornitore non rispettasse per tutta la durata del Contratto gli impegni e gli obblighi di cui alla lettera c) del precedente comma, lo stesso Contratto potrà essere risolto di diritto ai sensi e per gli effetti dell'articolo 1456 cod. civ., per fatto e colpa del Fornitore, con facoltà di AMB S.p.A. di



STAZIONE UNICA APPALTANTE “Codice AUSA 0000616945”

Indirizzo p.e.c.: ambspa@pec.ambspa.it

URL: <https://www.ambspa.it>

Denominazione Stazione Appaltante: AMB S.P.A.

incamerare la cauzione prestata.

Articolo 24

Tracciabilità dei flussi finanziari

1. Ai sensi e per gli effetti dell'articolo 3, comma 8, della Legge 13 agosto 2010, n. 136, il Fornitore si impegna a rispettare puntualmente gli obblighi di tracciabilità dei flussi finanziari previsti dalla medesima legge n. 136/2010.
2. Fatte salve le ulteriori ipotesi di risoluzione previste nel presente Contratto, AMB - in ottemperanza a quanto disposto dall'art. 3, comma 9-bis della Legge n. 136/2010 - risolverà di diritto il presente Contratto, ai sensi degli articoli 1456 e 1360 cod. civ., previa semplice dichiarazione da comunicarsi al Fornitore con raccomandata a.r., nell'ipotesi in cui per le transazioni eseguite senza avvalersi di banche o di Poste Italiane non siano utilizzati il bonifico bancario o postale ovvero gli altri strumenti idonei a consentire la piena tracciabilità delle operazioni, ai sensi e per gli effetti della Legge n. 136/2010.
3. Il Fornitore si obbliga, a mente dell'art. 3, comma 9 della Legge n. 136/2010, ad inserire negli eventuali contratti sottoscritti con i subappaltatori o i subcontraenti coinvolti, direttamente o indirettamente, nella prestazione delle attività e/o dei servizi oggetto del presente Contratto, a pena di nullità assoluta, un'apposita clausola con la quale ciascuno di essi assume gli obblighi di tracciabilità dei flussi finanziari di cui alla medesima Legge 13 agosto 2010, n. 136.
4. Ove il Fornitore - ovvero il singolo eventuale subappaltatore e/o subcontraente coinvolto, direttamente o indirettamente, nella prestazione delle attività e/o dei servizi oggetto del presente Contratto - abbia notizia dell'inadempimento della propria controparte agli obblighi di tracciabilità finanziaria di cui alla



STAZIONE UNICA APPALTANTE “Codice AUSA 0000616945”

Indirizzo p.e.c.: ambspa@pec.ambspa.it

URL: <https://www.ambspa.it>

Denominazione Stazione Appaltante: AMB S.P.A.

norma sopra richiamata, deve darne immediata comunicazione al Fornitore ed alla Prefettura – Ufficio Territoriale del Governo della Provincia di Palermo. Il Fornitore - ovvero il singolo eventuale subappaltatore e/o subcontraente coinvolto, direttamente o indirettamente, nella prestazione delle attività e/o dei servizi oggetto del presente Contratto - nel caso in cui abbia notizia che la controparte, nell'esecuzione di transazioni inerenti il rapporto contrattuale tra loro in essere, non abbia utilizzato il bonifico bancario o postale ovvero gli altri strumenti idonei a consentire la piena tracciabilità delle operazioni, ai sensi e per gli effetti della Legge n. 136/2010, deve, altresì, risolvere di diritto il relativo contratto.

5. AMB verificherà che nei contratti di subappalto - e più in generale nei subcontratti - sia inserita, a pena di nullità assoluta del medesimo contratto, un'apposita clausola con la quale il subappaltatore ed il subcontraente assume gli obblighi di tracciabilità dei flussi finanziari di cui alla sopra richiamata Legge n. 136/2010. Anche a tal fine, con riferimento ai contratti di subfornitura, il Fornitore si obbliga a trasmettere ad AMB, oltre alle informazioni di cui all'art. 118, comma 11 ultimo periodo, anche apposita dichiarazione resa ai sensi del DPR n. 445/2000, attestante che nel relativo sub-contratto è stata inserita, a pena di nullità assoluta, un'apposita clausola con la quale il subcontraente assume gli obblighi di tracciabilità dei flussi finanziari di cui alla richiamata Legge n. 136/2006, restando inteso che il Fornitore, si riserva: (i) di verificare, anche a campione, la veridicità di quanto a tal riguardo attestato, richiedendo all'uopo la produzione dei sub-contratti stipulati, e (ii) di adottare, all'esito dell'espletata verifica, ogni più opportuna determinazione, ai sensi di legge e di contratto.

Articolo 25

Condizioni risolutive espresse



STAZIONE UNICA APPALTANTE “Codice AUSA 0000616945”

Indirizzo p.e.c.: ambspa@pec.ambspa.it

URL: <https://www.ambspa.it>

Denominazione Stazione Appaltante: AMB S.P.A.

1. Il Contratto è condizionato in via risolutiva al verificarsi di uno dei seguenti eventi:
 - a. qualora fosse accertata la non sussistenza di alcuno dei requisiti minimi richiesti e dichiarati per la partecipazione alla Procedura di cui alle premesse e/o per l'aggiudicazione della medesima Procedura e/o per la stipula del Contratto e/o per lo svolgimento delle attività ivi previste;
 - b. qualora gli accertamenti antimafia presso la Prefettura competente risultino positivi;
 - c. qualora taluno dei componenti l'organo di amministrazione o l'amministratore delegato o il direttore generale o il responsabile tecnico del Fornitore siano condannati, con sentenza passata in giudicato, per delitti contro la Pubblica Amministrazione, l'ordine pubblico, la fede pubblica o il patrimonio, ovvero siano assoggettati alle misure previste dalla normativa antimafia;
 - d. in caso di irrogazione di sanzioni interdittive o misure cautelari di cui al D.Lgs. n. 231/01, che impediscano al Fornitore di contrattare con le Pubbliche Amministrazioni;
 - e. in caso di esito negativo del controllo di veridicità delle dichiarazioni rese dal Fornitore ai sensi degli articoli 46 e 47 del D.P.R. 445/2000, fatto salvo quanto previsto dall'articolo 71, comma 3 del D.P.R. 445/2000;
 - f. al verificarsi di una qualsiasi delle condizioni atte a determinare una causa di esclusione di cui alla normativa vigente in materia di contrattualistica pubblica e, in particolare, all'articolo 80 del D.Lgs. n. 50/2016.
2. Pertanto, al verificarsi anche di uno solo dei predetti eventi il presente Contratto si intenderà risolto e AMB avrà diritto di incamerare la cauzione/garanzia, ovvero di applicare una penale equivalente, di richiedere il risarcimento dell'eventuale maggior danno ed adotterà i provvedimenti prescritti dalla normativa vigente.



STAZIONE UNICA APPALTANTE “Codice AUSA 0000616945”

Indirizzo p.e.c.: ambspa@pec.ambspa.it

URL: <https://www.ambspa.it>

Denominazione Stazione Appaltante: AMB S.P.A.

Articolo 26

Obblighi legati alle Clausole di Autotutela e Patto di integrità

1. AMB si impegna a rispettare quanto disposto nel Documento Allegato “C” (Clausole di Autotutela e Patto di Integrità), ed in particolare agli ulteriori obblighi di comunicazione ad AMB delle imprese coinvolte nei piani di affidamento delle forniture e servizi c.d. “sensibili”.
2. In riferimento all’esecuzione del presente Contratto, il Fornitore si obbliga fin da ora a comunicare ad AMB l’elenco delle imprese coinvolte nel piano di affidamento e, comunque, l’elenco di tutte le imprese alle quali intende affidare attività rientranti tra le forniture e/o i servizi c.d. “sensibili. Il Fornitore si obbliga, altresì, a comunicare ad AMB ogni eventuale variazione di detto elenco successivamente intervenuta per qualsivoglia motivo.
3. Il Fornitore prende atto, fin da ora, dell’obbligo previsto a carico di AMB di comunicare al Prefetto l’elenco delle imprese coinvolte dal Fornitore a vario titolo nell’esecuzione di attività e prestazioni attinenti all’esecuzione del presente Contratto. Il Fornitore prende, altresì, atto che il menzionato obbligo di informativa al Prefetto posto a carico di AMA è teso a consentire le necessarie verifiche antimafia.
4. Nel caso in cui AMB, dovesse ricevere dal Prefetto informative interdittive, potrà negare ovvero revocare l’autorizzazione alla stipula da parte del Fornitore di contratti di subappalto o, più in generale, di subcontratti, nonché risolvere di diritto il presente Contratto ed agire per il risarcimento di ogni danno subito.
5. In qualsiasi ipotesi di revoca dell’autorizzazione del subcontratto, AMB applicherà al Fornitore una penale di importo pari al 10% del valore del medesimo subcontratto, fatto salvo il diritto al maggior



STAZIONE UNICA APPALTANTE “Codice AUSA 0000616945”

Indirizzo p.e.c.: ambspa@pec.ambspa.it

URL: <https://www.ambspa.it>

Denominazione Stazione Appaltante: AMB S.P.A.

danno di cui al precedente comma 4.

Articolo 27

Revisione dei prezzi

1. A partire dal settimo mese di esecuzione delle prestazioni contrattuali, A.M.B. S.p.a., in applicazione di quanto previsto da Decreto Legge n. 4 del 27 gennaio 2022, riconoscerà all'appaltatore la revisione dei prezzi contrattuali in relazione ai soli fenomeni inflattivi tali da incidere su detti prezzi in modo tale da comportare un aumento dell'importo complessivo del contratto superiore al 10 %.
2. Per effetto di quanto sopra, decorsi 6 mesi dalla stipula contrattuale, i corrispettivi dovuti all'Appaltatore potranno essere oggetto di apposita revisione, in aumento e/o in diminuzione, sulla base di una approfondita istruttoria.
3. In tale contesto, a partire dal primo mese successivo al completamento dei suddetti 6 mesi, l'Appaltatore potrà trasmettere ad A.M.B. S.p.a. idonei, circostanziati e dettagliati giustificativi funzionali alla comprova di un aumento complessivo dei prezzi superiore al 10 % dell'importo contrattuale. Si stabilisce, in tal senso, che:
 - a) I siffatti giustificativi dovranno tenere conto di indicatori di prezzo aventi carattere di ufficialità, quali ad esempio prezzari ANAC, Indicatori Istat, etc.
 - b) A.M.B. S.p.a. riconoscerà all'appaltatore, in ogni caso, solo l'eccedenza dell'aumento costi superiore al 10 %.
 - c) Tale eccedenza verrà riconosciuta sulle prestazioni effettuate nel corso del secondo semestre (dal settimo mese in poi).



STAZIONE UNICA APPALTANTE “Codice AUSA 0000616945”

Indirizzo p.e.c.: ambspa@pec.ambspa.it

URL: <https://www.ambspa.it>

Denominazione Stazione Appaltante: AMB S.P.A.

- d) Ai fini del riconoscimento economico da parte di A.M.B. S.p.a., sarà necessario che complessivamente l'aumento dei prezzi, considerando anche eventuali variazioni in diminuzione, sia complessivamente superiore al 10 % dell'importo contrattuale.
4. In base a quanto sopra prescritto, A.M.B. S.p.a., ricevuta l'istanza di cui sopra, condurrà un'apposita istruttoria al fine di valutare la ricorrenza dell'eventuale variazione percentuale dei prezzi contrattuali in misura superiore a quanto riportato al su citato punto b).
5. Qualora l'importo oggetto di riconoscimento da parte di A.M.B. S.p.a. dovesse superare il 20 % dell'importo complessivo del contratto, fermo restando il riconoscimento di quanto previsto in virtù del presente articolo, A.M.B. S.p.a. avrà la facoltà di procedere alla risoluzione del contratto. In tale ipotesi l'appaltatore, anche in assenza di qualsivoglia accordo, dovrà comunque garantire la continuità delle prestazioni contrattuali sino al subentro di un nuovo operatore economico o fino ad apposita comunicazione di A.M.B. S.p.a.
6. Ai sensi dell'art. 106, comma 1 del D.Lgs. n. 50/2016 e ss.mm.ii, le modifiche ai contratti di appalto in corso di validità dovranno essere autorizzate dal RUP con le modalità previste dall'ordinamento della stazione appaltante cui il RUP dipende.
7. Le variazioni al contratto sono regolate ai sensi dell'articolo 106 del D.Lgs. 50/2016 e ss.mm.ii.

Articolo 28

Clausola finale

1. Il presente Contratto costituisce manifestazione integrale della volontà negoziale delle parti che hanno altresì preso piena conoscenza di tutte le relative clausole, avendone negoziato il contenuto, che dichiarano quindi di approvare specificamente singolarmente nonché nel loro insieme e, comunque,



STAZIONE UNICA APPALTANTE “Codice AUSA 0000616945”

Indirizzo p.e.c.: ambspa@pec.ambspa.it

URL: <https://www.ambspa.it>

Denominazione Stazione Appaltante: AMB S.P.A.

qualunque modifica al presente Contratto non potrà aver luogo e non potrà essere provata che mediante atto scritto; inoltre, l'eventuale invalidità o l'inefficacia di una delle clausole del Contratto non comporta l'invalidità o inefficacia dei medesimo nel suo complesso.

2. Qualsiasi omissione o ritardo nella richiesta di adempimento, in tutto o in parte, del Contratto da parte di AMB non costituisce in nessun caso rinuncia ai diritti ad essa spettanti e che la medesima AMB si riserva di far comunque valere nei limiti della prescrizione.
3. Con il presente Contratto si intendono regolati tutti i termini generali del rapporto tra le parti; in conseguenza esso non verrà sostituito o superato dagli eventuali accordi operativi attuativi o integrativi e sopravviverà ai detti accordi continuando, con essi, a regolare la materia tra le parti; in caso di contrasti, le previsioni del presente Contratto prevarranno su quelle degli atti di sua esecuzione, salvo diversa espressa volontà derogativa delle parti manifestata per iscritto.

AMB S.p.A.

IL FORNITORE



STAZIONE UNICA APPALTANTE “Codice AUSA 0000616945”

Indirizzo p.e.c.: ambspa@pec.ambspa.it

URL: <https://www.ambspa.it>

Denominazione Stazione Appaltante: AMB S.P.A.

Il sottoscritto _____, nella qualità di legale rappresentante del Fornitore, dichiara di avere particolareggiata e perfetta conoscenza di tutte le clausole contrattuali e dei documenti ed atti ivi richiamati; il Fornitore dichiara di accettare tutte le condizioni ed i patti ivi contenuti e di avere particolarmente considerato quanto stabilito e convenuto con le relative clausole. In particolare, il Fornitore dichiara di approvare, ai sensi e per gli effetti di cui agli artt. 1341 e 1342 cod. civ., specificamente le clausole e condizioni di seguito elencate: Articolo 2 (Oggetto); Articolo 3 (Durata); Articolo 4 (Condizioni della Fornitura ed obbligazioni generali del Fornitore); Articolo 6 (Verifiche, controlli ed accettazione); Articolo 7 (Obblighi derivanti dal rapporto di lavoro); Articolo 9 (Fatturazione e pagamenti); Articolo 10 (Penali); Articolo 12 (Riservatezza); Articolo 13 (Risoluzione); Articolo 14 (Recesso); Articolo 15 (Sicurezza, danni e responsabilità civile); Articolo 17 (Divieto di cessione del Contratto – Cessione del credito); Articolo 18 (Subappalto); Articolo 20 (Foro competente), Articolo 22 (Oneri fiscali e spese contrattuali); Articolo 25 (Condizioni risolutive espresse), Articolo 26 (Obblighi legati alle Clausole di Autotutela a al Patto di Integrità), Articolo 27 (Revisione dei prezzi).

IL FORNITORE



STAZIONE UNICA APPALTANTE “Codice AUSA 0000616945”
Indirizzo p.e.c.: ambspa@pec.ambspa.it
URL: <https://www.ambspa.it>
Denominazione Stazione Appaltante: AMB S.P.A.

ALLEGATI

ALLEGATO “A” – Capitolato Tecnico;

ALLEGATO “B” – Offerta Economica

ALLEGATO “C” – Clausole di autotutela e Patto di Integrità.

ALLEGATO “D” – Dichiarazione sulla Tracciabilità dei flussi finanziari

ALLEGATO “E” – D.U.V.R.I.

Il R.U.P.
(Arch. Giuseppina Pia Di Martino)



STAZIONE UNICA APPALTANTE “Codice AUSA 0000616945”
Indirizzo p.e.c.: ambspa@pec.ambspa.it
URL: <https://www.ambspa.it>
Denominazione Stazione Appaltante: AMB S.P.A.

Allegato Sub 8 - D.U.V.R.I. E MODULO INFORMATIVO

Oggetto: “Procedura aperta di cui all’art. 60 del D.Lgs. 18 aprile 2016, n. 50 e ss.mm.ii in modalità telematica (Piattaforma Telematica di A.M.B. S.p.a.), per l’affidamento del servizio di prelievo, collocazione di cassoni scarrabili/contenitori, trasporto, selezione/valorizzazione, recupero e trattamento finale di alcune tipologie di rifiuti solidi urbani presso impianti di recupero ubicati nel territorio della Regione Siciliana, per un periodo di mesi 12. CER 200139, 200132, 200201, 200138, 200307, 150103, 200140, 170904, 150110”. - **C.I.G. 9230239A2D.** – **C.U.P. G59I22000380004 - IMPORTO A BASE DI GARA € 209.257,71 oltre I.V.A.**

<p>D.U.V.R.I.</p> <p>E</p> <p>MODULO INFORMATIVO</p>

Il Responsabile S.P.P.
(Ing. Salvatore Parlato)

Il R.U.P.

(Arch. Giuseppina Pia Di Martino)



STAZIONE UNICA APPALTANTE “Codice AUSA 0000616945”
Indirizzo p.e.c.: ambspa@pec.ambspa.it
URL: <https://www.ambspa.it>
Denominazione Stazione Appaltante: AMB S.P.A.

1. Introduzione.....	3
2. Documento di valutazione dei rischi da interferenze	3
3. Figure di riferimento.....	4
4. Oggetto delle attività	4
5. Possibili interferenze	6
6. Analisi interferenze.....	14
7. Verifica dei requisiti tecnico professionali	17
8. Comportamenti consigliati	18
9. Obblighi dell’Impresa	18
10. Dispositivi di protezione individuale.....	19
11. Dispositivi di protezione collettiva.....	19
12. Adempimenti di A.M.B. S.p.a.....	19
13. Disposizioni agli operatori di A.M.B. S.p.a.....	19
14. Implementazione	19
15. Costi per la sicurezza.....	19
16. Verbale di sopralluogo congiunto per l’azione di coordinamento e cooperazione	20
17. Istruzioni generali di comportamento.....	21



STAZIONE UNICA APPALTANTE “Codice AUSA 0000616945”
Indirizzo p.e.c.: ambspa@pec.ambspa.it
URL: <https://www.ambspa.it>
Denominazione Stazione Appaltante: AMB S.P.A.

1. INTRODUZIONE

L’art. 26 del D.lgs. 81/2008 e s.m.i., al comma 3, prevede che in caso di contratti d’appalto o d’opera o di somministrazione, a cura del datore di lavoro committente, sia elaborato un Documento Unico di Valutazione dei Rischi da Interferenze (DUVRI) che indichi le misure adottate per neutralizzare i rischi da interferenze derivanti da lavori affidati ad imprese appaltatrici o a lavoratori autonomi all’interno della propria azienda.

2. DOCUMENTO DI VALUTAZIONE DEI RISCHI DA INTERFERENZE

Il presente documento, detto D.U.V.R.I., individua le misure di prevenzione e protezione adottate al fine di eliminare o ridurre i rischi derivanti da operazioni interferenti tra le attività svolte dall’impresa aggiudicataria e quelle svolte dai lavoratori addetti della A.M.B S.p.A., presso cui l’impresa aggiudicataria dovrà fornire i servizi oggetto di gara; lo stesso costituirà parte integrante del contratto d’appalto, anche per le eventuali ditte subappaltatrici. Le attività saranno svolte come da capitolato descrittivo e prestazione agli atti di gara.

Tale documento dovrà essere condiviso, valutato ed eventualmente implementato prima dell’inizio delle attività connesse all’appalto, in sede di riunione congiunta tra l’impresa aggiudicataria e A.M.B. S.p.A.

Conformemente a quanto indicato dalla norma, il documento si riferisce alle sole fasi lavorative esercitate contemporaneamente dalle due aziende (A.M.B. S.p.a. e ditta appaltatrice, ovvero sua sub appaltatrice se ricorre tale condizione) e tra loro interferenti con creazione di rischi per la salute dei lavoratori.

Non contempla la valutazione dei rischi specifici propri delle imprese appaltatrici o dei singoli lavoratori autonomi, che, pertanto, dovranno attenersi anche a tutti gli obblighi formali e sostanziali previsti dal D.lgs. 81/2008 e s.m.i. per i datori di lavoro.



STAZIONE UNICA APPALTANTE "Codice AUSA 0000616945"
Indirizzo p.e.c.: ambspa@pec.ambspa.it
URL: <https://www.ambspa.it>
Denominazione Stazione Appaltante: AMB S.P.A.

3. FIGURE DI RIFERIMENTO

Stazione Appaltante

Ragione sociale	A.M.B. S.p.a. Azienda Multiservizi Comune di Bagheria Via Massimo d'Azeglio n. 50 90016 – Bagheria (PA) P.IVA 06601560821 Cod. Fiscale 06601560821
Datore di lavoro	
Responsabile S.P.P.	Geom. Ing. Salvatore Parlatore
Responsabile L.S.	
Medico competente	
Responsabile emergenze	
Referente appalto	Arch. Giuseppina Pia Di Martino

Azienda Appaltatrice

Ragione sociale	P.IVA Cod. Fiscale
Datore di lavoro	
Responsabile S.P.P.	
Responsabile L.S.	
Medico competente	
Responsabile emergenze	
Referente aziendale	

4. OGGETTO DELLE ATTIVITÀ

Servizio di prelievo, collocazione di cassoni scarrabili, trasporto, selezione/valorizzazione, recupero e trattamento finale di alcune tipologie di rifiuti solidi urbani non pericolosi presso impianti di recupero ubicati nel territorio della Regione Siciliana, per un periodo di mesi 12. CER 200139, 200132, 200201, 200138, 200307, 150103, 200140, 170904, 150110.

Le attività di prelievo, collocazione di cassoni scarrabili e avvio a recupero dei rifiuti solidi urbani sopra specificati verranno effettuate dai seguenti centri di raccolta ubicati nel territorio del Comune di Bagheria oggetto di sopralluogo preliminare obbligatorio in fase di gara:

- a) Centro di raccolta ubicato in via San Giovanni Bosco snc



- b) Ecopunto ubicato in contrada Lanzirotti

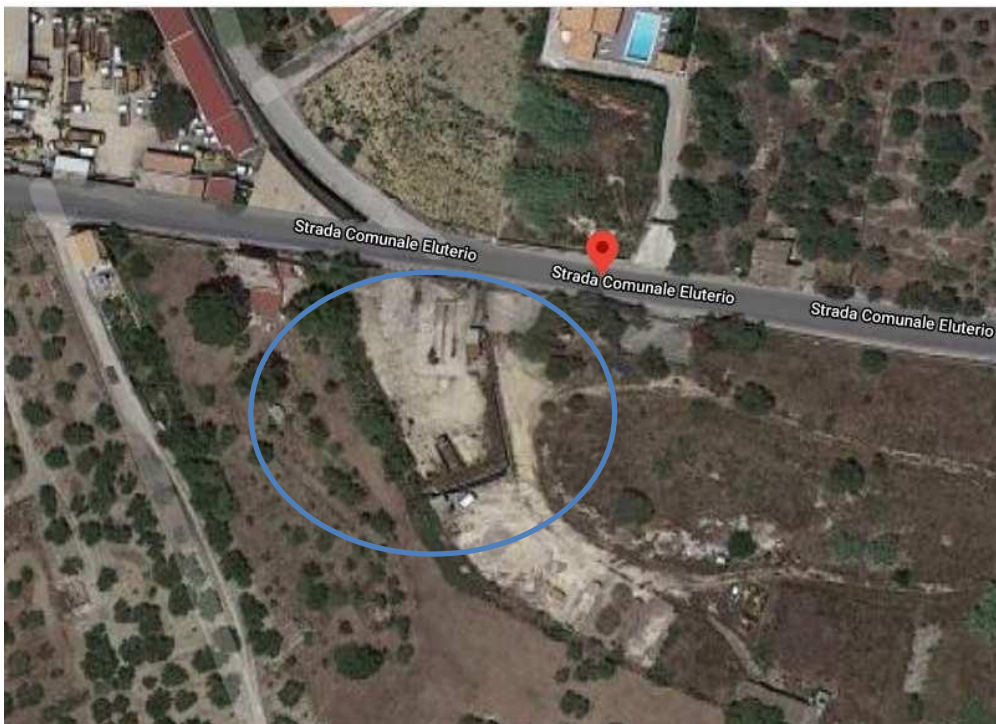

c) C.C.R. ex mattatoio comunale – Viale S. Isidoro.

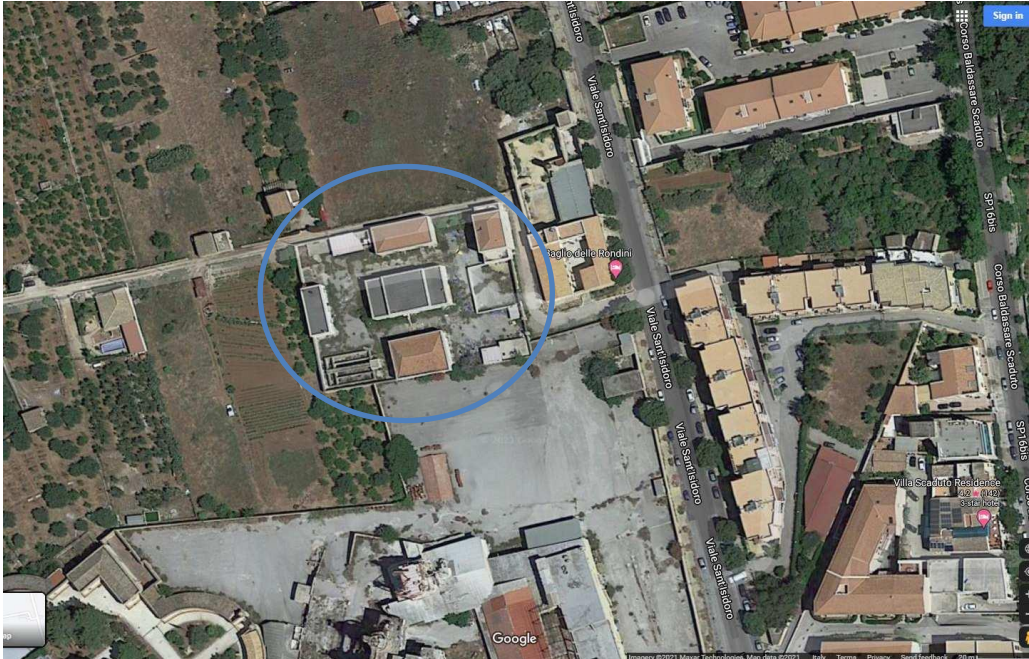

5. POSSIBILI INTERFERENZE

All'interno delle strutture, adibite a centro comunale di raccolta dei rifiuti si eseguono operazioni di conferimento di rifiuti urbani, sotto varia forma e natura, differenziati ed indifferenziati, relativa movimentazione e caricamento per l'avvio ai centri di definitiva assegnazione.

Le operazioni descritte vengono eseguite con mezzi d'opera di tipo industriale (pale meccaniche, caricatori gommati, sollevatori a forche, ecc.) ed automezzi di varia portata e dimensione (autocompattatori, bilici, cassoni scarrabili, camioncini, ecc.); le strutture hanno aree scoperte, destinate allo scarico temporaneo, movimentazione e carico dei rifiuti.

L'elevata e contemporanea presenza di automezzi e mezzi d'opera al loro interno può comportare rischi di collisione ed investimento dato l'ingombro degli stessi, in relazione agli spazi di manovra.

Le apposite piazzole (platee ecologiche) sono destinate al deposito dei rifiuti differenziati. Su tali aree possono essere presenti colaticci, piccole pozzanghere, rifiuti residui con conseguente pericolo di scivolamento. La pavimentazione risente della elevata movimentazione dei mezzi d'opera e può pertanto presentare impreviste disconnessioni, buche, avvallamenti, pozzanghere, residui di rifiuti, con conseguente pericolo di inciampo e cadute

La movimentazione ed il transito degli automezzi, delle attrezzature sui piazzali ed all'interno dei fabbricati costituiscono ulteriore fonte di rischio per le persone che si



STAZIONE UNICA APPALTANTE “Codice AUSA 0000616945”
Indirizzo p.e.c.: ambspa@pec.ambspa.it
URL: <https://www.ambspa.it>
Denominazione Stazione Appaltante: AMB S.P.A.

trovano ad incrociare e/o ad interferire con la direzione ed i raggi di azione degli automezzi.

Particolare attenzione deve essere quindi posta alla movimentazione ed il transito degli automezzi, delle attrezzature sui piazzali ed all'interno dei fabbricati che costituiscono quindi la principale fonte di rischio per le persone che si trovano ad incrociare e/o ad interferire con la direzione e nel raggio di azione degli automezzi.

La contemporanea, possibile, esecuzione delle attività fra i lavoratori di A.M.B. S.p.a. e quelli della ditta affidataria può determinare situazioni di rischio quali ulteriori pericoli di collisione fra gli automezzi e di investimento di persone dovuti a ristrettezza degli spazi.

Dalla valutazione, eseguita sulla base delle considerazioni sopraesposte ne deriva un rischio residuo, per quanto controllato, capace di provocare danni ai lavoratori a seguito di collisioni ed investimenti con automezzi, attrezzature, mezzi d'opera, caduta al piano per scivolamenti su piani bagnati, inciampi per presenza di materiali, investimenti per caduta di materiali dall'alto.

Poiché l'oggetto dell'appalto/opera/incarico affidata prevede l'ingresso, nelle sedi di A.M.B. S.p.A., di propri uomini ed automezzi la cui presenza in, mancanza di regole e norme comportamentali può interferire con le attività di transito e movimentazione svolte da A.M.B. S.p.A. e causare quindi rischi per i lavoratori oltre che danni alle strutture ed ai mezzi, sono state individuate le seguenti possibili fonti di rischio.



STAZIONE UNICA APPALTANTE "Codice AUSA 0000616945"

Indirizzo p.e.c.: ambspa@pec.ambspa.it

URL: <https://www.ambspa.it>

Denominazione Stazione Appaltante: AMB S.P.A.

a) Centro di raccolta ubicato in via San Giovanni Bosco snc

Sono stati individuati i seguenti fattori di interferenza e di rischio specifico (indicati con 'X').

Id.	INDIVIDUAZIONE DEI RISCHI SPECIFICI E DI INTERFERENZA	SI	NO	CONSIDERAZIONI
1	ESECUZIONE ALL'INTERNO DEL LUOGO DI LAVORO	X		Le attività vengono svolte all'interno dell'area di lavoro del Centro di raccolta ubicato in via San Giovanni Bosco. La ditta appaltatrice del servizio accede nell'area interna (piazzale) con propri mezzi e personale che preleveranno, mediante aggancio, i contenitori pieni (prevalentemente cassoni scarrabili), che verranno successivamente trasportati presso gli impianti autorizzati di destino. L'attività è completata dalla collocazione di un uguale numero di contenitori vuoti.
2	PREVISTI INTERVENTI SUGLI IMPIANTI		X	Non sono previsti interventi sugli impianti a carico dell'impresa appaltatrice.
3	PREVISTI INTERVENTI MURARI		X	Non sono previsti interventi murari.
4	ALLESTIMENTO DI UN'AREA DELIMITATA (Deposito materiali, per lavorazioni,..) all'interno della sede		X	Il deposito dei materiali all'interno dei contenitori viene eseguito a cura del personale di A.M.B. S.p.a. In questa fase non si prevede che l'impresa appaltatrice possa avere necessità di allestire aree delimitate per le operazioni oggetto del contratto di servizio.
5	ESECUZIONE DURANTE ORARIO DI LAVORO DI PERSONALE DELLA SEDE O DI UTENTI	X		Durante le attività di prelievo e collocazione dei contenitori può essere presente nell'area personale di A.M.B. S.p.a, ditte terze o soggetti terzi (utenza).
6	PREVISTO LAVORO NOTTURNO		X	Non è previsto nessun lavoro notturno.
7	PREVISTA CHIUSURA DI PERCORSI O DI PARTI DI EDIFICIO		X	Le attività si svolgeranno in aree ben definite e delimitate e non è prevista nessuna chiusura di parti dell'area operativa.
8	PREVISTO UTILIZZO DI ATTREZZATURE / MACCHINARI PROPRI	X		La ditta appaltatrice utilizzerà propri mezzi per il prelievo, lo scarico e il trasporto dei contenitori. I contenitori verranno messi a disposizione da A.M.B. S.p.a., salvo diversa organizzazione proposta dall'appaltatore e salvo quanto previsto per il codice CER 200140, 200139, 200138, 170904, 150110.
9	PREVISTA UTILIZZO/INSTALLAZIONE DI PONTEGGI, TRABATTELLI, PIATTEFORME ELEVATRICI		X	Non sono previste opere provvisorie.
10	PREVISTO UTILIZZO DI FIAMME LIBERE		X	
11	PREVISTO UTILIZZO SOSTANZE CHIMICHE		X	Non è previsto l'utilizzo di sostanze chimiche.
12	PREVISTA PRODUZIONE DI POLVERI	X		
13	PREVISTA MOVIMENTAZIONE MANUALE DEI CARICHI		X	Tutte le operazioni dovranno essere eseguite con mezzi meccanici.
14	PREVISTA MOVIMENTAZIONE CARICHI CON AUSILIO DI MACCHINARI	X		Tutte le operazioni dovranno essere eseguite con mezzi meccanici.
15	PREVISTA PRODUZIONE DI RUMORE	X		Legata all'utilizzo delle macchine operatrici.
16	PRESENTE RISCHIO DI CADUTA DALL'ALTO	X		Rischi legati all'organizzazione dell'appaltatore, non interferenziale, nel caso di utilizzo di gru con polipo.



STAZIONE UNICA APPALTANTE "Codice AUSA 0000616945"

Indirizzo p.e.c.: ambspa@pec.ambspa.it

URL: https://www.ambspa.it

Denominazione Stazione Appaltante: AMB S.P.A.

Id.	INDIVIDUAZIONE DEI RISCHI SPECIFICI E DI INTERFERENZA	SI	NO	CONSIDERAZIONI
17	PRESENTE RISCHIO DI CADUTA DI MATERIALI DALL'ALTO	X		Legato alla movimentazione dei contenitori e nel caso di utilizzo di gru con polipo.
18	MOVIMENTO MEZZI	X		Le attività di prelievo e collocazione dei contenitori prevedono l'utilizzo di autocarri pesanti attrezzati e movimentazione degli stessi all'interno dell'area di carico e della sede operativa.
19	COMPRESENZA CON ALTRI LAVORATORI	X		Durante le attività di prelievo e collocazione dei contenitori nell'area di intervento sono presenti addetti della ditta appaltatrice (autocarro attrezzato) e possono essere presenti lavoratori di A.M.B. S.p.a. o altra utenza.
20	RISCHIO SCIVOLAMENTI (PAVIMENTI SCALE)	X		Le aree di lavoro presentano rischio di scivolamento.
21	PREVISTO UTILIZZO e/o TRASPORTO DI LIQUIDI INFIAMMABILI / COMBUSTIBILI		X	
22	PRESENZA DI PUBBLICO NELLA SEDE	X		Occasionalmente.
23	I LAVORATORI DELLA DITTA APPALTATRICE UTILizzeranno I SERVIZI IGIENICI DEL LUOGO DI LAVORO		X	Non si prevede accesso negli edifici.
24	I LAVORATORI DELLA DITTA APPALTATRICE AVRANNO A LORO DISPOSIZIONE SPAZI QUALI DEPOSITI / SPOGLIATOI		X	Non si prevede accesso negli edifici.
25	ESISTONO PERCORSI DEDICATI PER IL TRASPORTO DI MATERIALI ATTI ALLO SVOLGIMENTO DELL'APPALTO	X		Area di deposito contenitori.
26	ESISTONO SPAZI DEDICATI AL PRELIEVO / COLLOCAZIONE DEI CONTENITORI NECESSARI ALLO SVOLGIMENTO DELL'APPALTO	X		Area di deposito contenitori.
27	E' PREVISTO L'UTILIZZO DI MACCHINE OPERATRICI DELLA DITTA APPALTATRICE	X		La ditta appaltatrice utilizzerà per il servizio autocarri attrezzati di proprietà.
28	E' PREVISTO LO SVILUPPO DI RUMORE IN QUANTITA' SIGNIFICATIVAMENTE MAGGIORI RISPETTO AL LUOGO DI LAVORO		X	Legate al solo utilizzo dei mezzi di carico
29	SONO PREVISTE ATTIVITA' A RISCHIO ESPLOSIONE e/o INCENDIO		X	



STAZIONE UNICA APPALTANTE “Codice AUSA 0000616945”

Indirizzo p.e.c.: ambspa@pec.ambspa.it

URL: https://www.ambspa.it

Denominazione Stazione Appaltante: AMB S.P.A.

b) Ecopunto ubicato in contrada Lanzirotti

Id.	INDIVIDUAZIONE DEI RISCHI SPECIFICI E DI INTERFERENZA	SI	NO	CONSIDERAZIONI
1	ESECUZIONE ALL'INTERNO DEL LUOGO DI LAVORO	X		Le attività vengono svolte all'interno dell'area di lavoro del Centro di raccolta ubicato in via San Giovanni Bosco. La ditta appaltatrice del servizio accede nell'area interna (piazzale) con propri mezzi e personale che preleveranno, mediante aggancio, i contenitori pieni (prevalentemente cassoni scarrabili), che verranno successivamente trasportati presso gli impianti autorizzati di destino. L'attività è completata dalla collocazione di un ugual numero di contenitori vuoti.
2	PREVISTI INTERVENTI SUGLI IMPIANTI		X	Non sono previsti interventi sugli impianti a carico dell'impresa appaltatrice.
3	PREVISTI INTERVENTI MURARI		X	Non sono previsti interventi murari.
4	ALLESTIMENTO DI UN'AREA DELIMITATA (Deposito materiali, per lavorazioni,...) all'interno della sede		X	Il deposito dei materiali all'interno dei contenitori viene eseguito a cura del personale di A.M.B. S.p.a. In questa fase non si prevede che l'impresa appaltatrice possa avere necessità di allestire aree delimitate per le operazioni oggetto del contratto di servizio.
5	ESECUZIONE DURANTE ORARIO DI LAVORO DI PERSONALE DELLA SEDE O DI UTENTI	X		Durante le attività di prelievo e collocazione dei contenitori può essere presente nell'area personale di A.M.B. S.p.a, ditte terze o soggetti terzi (utenza).
6	PREVISTO LAVORO NOTTURNO		X	Non è previsto nessun lavoro notturno.
7	PREVISTA CHIUSURA DI PERCORSI O DI PARTI DI EDIFICIO		X	Le attività si svolgeranno in aree ben definite e delimitate e non è prevista nessuna chiusura di parti dell'area operativa.
8	PREVISTO UTILIZZO DI ATTREZZATURE / MACCHINARI PROPRI	X		La ditta appaltatrice utilizzerà propri mezzi per il prelievo, lo scarico e il trasporto dei contenitori. I contenitori verranno messi a disposizione da A.M.B. S.p.a., salvo diversa organizzazione proposta dall'appaltatore e salvo quanto previsto per il codice CER 200140, 200139, 200138, 170904, 150110.
9	PREVISTA UTILIZZO/INSTALLAZIONE DI PONTEGGI, TRABATTELLI, PIATTEFORME ELEVATRICI		X	Non sono previste opere provvisorie.
10	PREVISTO UTILIZZO DI FIAMME LIBERE		X	
11	PREVISTO UTILIZZO SOSTANZE CHIMICHE		X	Non è previsto l'utilizzo di sostanze chimiche.
12	PREVISTA PRODUZIONE DI POLVERI	X		
13	PREVISTA MOVIMENTAZIONE MANUALE DEI CARICHI		X	Tutte le operazioni dovranno essere eseguite con mezzi meccanici.
14	PREVISTA MOVIMENTAZIONE CARICHI CON AUSILIO DI MACCHINARI	X		Tutte le operazioni dovranno essere eseguite con mezzi meccanici.
15	PREVISTA PRODUZIONE DI RUMORE	X		Legata all'utilizzo delle macchine operatrici.
16	PRESENTE RISCHIO DI CADUTA DALL'ALTO	X		Rischi legato all'organizzazione dell'appaltatore, non interferenziale, nel caso di utilizzo di gru con polipo.



STAZIONE UNICA APPALTANTE "Codice AUSA 0000616945"

Indirizzo p.e.c.: ambspa@pec.ambspa.it

URL: https://www.ambspa.it

Denominazione Stazione Appaltante: AMB S.P.A.

Id.	INDIVIDUAZIONE DEI RISCHI SPECIFICI E DI INTERFERENZA	SI	NO	CONSIDERAZIONI
17	PRESENTE RISCHIO DI CADUTA DI MATERIALI DALL'ALTO	X		Legato alla movimentazione dei contenitori e nel caso di utilizzo di gru con polipo.
18	MOVIMENTO MEZZI	X		Le attività di prelievo e collocazione dei contenitori prevedono l'utilizzo di autocarri pesanti attrezzati e movimentazione degli stessi all'interno dell'area di carico e della sede operativa.
19	COMPRESENZA CON ALTRI LAVORATORI	X		Durante le attività di prelievo e collocazione dei contenitori nell'area di intervento sono presenti addetti della ditta appaltatrice (autocarro attrezzato) e possono essere presenti lavoratori di A.M.B. S.p.a. o altra utenza.
20	RISCHIO SCIVOLAMENTI (PAVIMENTI SCALE)	X		Le aree di lavoro presentano rischio di scivolamento.
21	PREVISTO UTILIZZO e/o TRASPORTO DI LIQUIDI INFIAMMABILI / COMBUSTIBILI		X	
22	PRESENZA DI PUBBLICO NELLA SEDE	X		Occasionalmente.
23	I LAVORATORI DELLA DITTA APPALTATRICE UTILIZZERANNO I SERVIZI IGIENICI DEL LUOGO DI LAVORO		X	Non si prevede accesso negli edifici.
24	I LAVORATORI DELLA DITTA APPALTATRICE AVRANNO A LORO DISPOSIZIONE SPAZI QUALI DEPOSITI / SPOGLIATOI		X	Non si prevede accesso negli edifici.
25	ESISTONO PERCORSI DEDICATI PER IL TRASPORTO DI MATERIALI ATTI ALLO SVOLGIMENTO DELL'APPALTO	X		Area di deposito contenitori.
26	ESISTONO SPAZI DEDICATI AL PRELIEVO / COLLOCAZIONE DEI CONTENITORI NECESSARI ALLO SVOLGIMENTO DELL'APPALTO	X		Area di deposito contenitori.
27	E' PREVISTO L'UTILIZZO DI MACCHINE OPERATRICI DELLA DITTA APPALTATRICE	X		La ditta appaltatrice utilizzerà per il servizio autocarri attrezzati di proprietà.
28	E' PREVISTO LO SVILUPPO DI RUMORE IN QUANTITA' SIGNIFICATIVAMENTE MAGGIORI RISPETTO AL LUOGO DI LAVORO		X	Legate al solo utilizzo dei mezzi di carico
29	SONO PREVISTE ATTIVITA' A RISCHIO ESPLOSIONE e/o INCENDIO		X	



STAZIONE UNICA APPALTANTE “Codice AUSA 0000616945”

Indirizzo p.e.c.: ambspa@pec.ambspa.it

URL: https://www.ambspa.it

Denominazione Stazione Appaltante: AMB S.P.A.

c) Centro di raccolta ex mattatoio comunale – Viale S. Isidoro.

Id.	INDIVIDUAZIONE DEI RISCHI SPECIFICI E DI INTERFERENZA	SI	NO	CONSIDERAZIONI
1	ESECUZIONE ALL'INTERNO DEL LUOGO DI LAVORO	X		Le attività vengono svolte all'interno dell'area di lavoro del Centro di raccolta ubicato in via San Giovanni Bosco. La ditta appaltatrice del servizio accede nell'area interna (piazzale) con propri mezzi e personale che preleveranno, mediante aggancio, i contenitori pieni (prevalentemente cassoni scarrabili), che verranno successivamente trasportati presso gli impianti autorizzati di destino. L'attività è completata dalla collocazione di un ugual numero di contenitori vuoti.
2	PREVISTI INTERVENTI SUGLI IMPIANTI		X	Non sono previsti interventi sugli impianti a carico dell'impresa appaltatrice.
3	PREVISTI INTERVENTI MURARI		X	Non sono previsti interventi murari.
4	ALLESTIMENTO DI UN'AREA DELIMITATA (Deposito materiali, per lavorazioni,...) all'interno della sede		X	Il deposito dei materiali all'interno dei contenitori viene eseguito a cura del personale di A.M.B. S.p.a. In questa fase non si prevede che l'impresa appaltatrice possa avere necessità di allestire aree delimitate per le operazioni oggetto del contratto di servizio.
5	ESECUZIONE DURANTE ORARIO DI LAVORO DI PERSONALE DELLA SEDE O DI UTENTI	X		Durante le attività di prelievo e collocazione dei contenitori può essere presente nell'area personale di A.M.B. S.p.a, ditte terze o soggetti terzi (utenza).
6	PREVISTO LAVORO NOTTURNO		X	Non è previsto nessun lavoro notturno.
7	PREVISTA CHIUSURA DI PERCORSI O DI PARTI DI EDIFICIO		X	Le attività si svolgeranno in aree ben definite e delimitate e non è prevista nessuna chiusura di parti dell'area operativa.
8	PREVISTO UTILIZZO DI ATTREZZATURE / MACCHINARI PROPRI	X		La ditta appaltatrice utilizzerà propri mezzi per il prelievo, lo scarico e il trasporto dei contenitori. I contenitori verranno messi a disposizione da A.M.B. S.p.a., salvo diversa organizzazione proposta dall'appaltatore e salvo quanto previsto per il codice CER 200140, 200139, 200138, 170904, 150110.
9	PREVISTA UTILIZZO/INSTALLAZIONE DI PONTEGGI, TRABATTELLI, PIATTEFORME ELEVATRICI		X	Non sono previste opere provvisoriale.
10	PREVISTO UTILIZZO DI FIAMME LIBERE		X	
11	PREVISTO UTILIZZO SOSTANZE CHIMICHE		X	Non è previsto l'utilizzo di sostanze chimiche.
12	PREVISTA PRODUZIONE DI POLVERI	X		
13	PREVISTA MOVIMENTAZIONE MANUALE DEI CARICHI		X	Tutte le operazioni dovranno essere eseguite con mezzi meccanici.
14	PREVISTA MOVIMENTAZIONE CARICHI CON AUSILIO DI MACCHINARI	X		Tutte le operazioni dovranno essere eseguite con mezzi meccanici.
15	PREVISTA PRODUZIONE DI RUMORE	X		Legata all'utilizzo delle macchine operatrici.
16	PRESENTE RISCHIO DI CADUTA DALL'ALTO	X		Rischi legato all'organizzazione dell'appaltatore, non interferenziale, nel caso di utilizzo di gru con polipo.



STAZIONE UNICA APPALTANTE "Codice AUSA 0000616945"

Indirizzo p.e.c.: ambspa@pec.ambspa.it

URL: https://www.ambspa.it

Denominazione Stazione Appaltante: AMB S.P.A.

Id.	INDIVIDUAZIONE DEI RISCHI SPECIFICI E DI INTERFERENZA	SI	NO	CONSIDERAZIONI
17	PRESENTE RISCHIO DI CADUTA DI MATERIALI DALL'ALTO	X		Legato alla movimentazione dei contenitori e nel caso di utilizzo di gru con polipo.
18	MOVIMENTO MEZZI	X		Le attività di prelievo e collocazione dei contenitori prevedono l'utilizzo di autocarri pesanti attrezzati e movimentazione degli stessi all'interno dell'area di carico e della sede operativa.
19	COMPRESENZA CON ALTRI LAVORATORI	X		Durante le attività di prelievo e collocazione dei contenitori nell'area di intervento sono presenti addetti della ditta appaltatrice (autocarro attrezzato) e possono essere presenti lavoratori di A.M.B. S.p.a. o altra utenza.
20	RISCHIO SCIVOLAMENTI (PAVIMENTI SCALE)	X		Le aree di lavoro presentano rischio di scivolamento.
21	PREVISTO UTILIZZO e/o TRASPORTO DI LIQUIDI INFIAMMABILI / COMBUSTIBILI		X	
22	PRESENZA DI PUBBLICO NELLA SEDE	X		Occasionalmente.
23	I LAVORATORI DELLA DITTA APPALTATRICE UTILIZZERANNO I SERVIZI IGIENICI DEL LUOGO DI LAVORO		X	Non si prevede accesso negli edifici.
24	I LAVORATORI DELLA DITTA APPALTATRICE AVRANNO A LORO DISPOSIZIONE SPAZI QUALI DEPOSITI / SPOGLIATOI		X	Non si prevede accesso negli edifici.
25	ESISTONO PERCORSI DEDICATI PER IL TRASPORTO DI MATERIALI ATTI ALLO SVOLGIMENTO DELL'APPALTO	X		Area di deposito contenitori.
26	ESISTONO SPAZI DEDICATI AL PRELIEVO / COLLOCAZIONE DEI CONTENITORI NECESSARI ALLO SVOLGIMENTO DELL'APPALTO	X		Area di deposito contenitori.
27	E' PREVISTO L'UTILIZZO DI MACCHINE OPERATRICI DELLA DITTA APPALTATRICE	X		La ditta appaltatrice utilizzerà per il servizio autocarri attrezzati di proprietà.
28	E' PREVISTO LO SVILUPPO DI RUMORE IN QUANTITA' SIGNIFICATIVAMENTE MAGGIORI RISPETTO AL LUOGO DI LAVORO		X	Legate al solo utilizzo dei mezzi di carico
29	SONO PREVISTE ATTIVITA' A RISCHIO ESPLOSIONE e/o INCENDIO		X	



STAZIONE UNICA APPALTANTE “Codice AUSA 0000616945”
Indirizzo p.e.c.: ambspa@pec.ambspa.it
URL: <https://www.ambspa.it>
Denominazione Stazione Appaltante: AMB S.P.A.

6. ANALISI INTERFERENZE

Fase lavorativa interessata:

- 1) Attività di carico dei rifiuti all'interno dei contenitori effettuata da personale A.M.B. S.p.a. che non dovrà mai essere effettuata in concomitanza con le attività svolte dall'appaltatore.
- 2) Attività di prelievo mediante aggancio dei contenitori contenenti i rifiuti CER 200139, 200132, 200201, 200138, 200307, 150103, 200140, 170904, 150110 con successiva raccolta dei rifiuti eventualmente presenti fuori dai contenitori a seguito della movimentazione degli stessi e pulizia dell'area interessata dai lavori.
- 3) Attività di collocazione dei contenitori vuoti a sostituzione di quelli prelevati.

Personale coinvolto:

Personale della Società A.M.B S.p.a per le operazioni di carico dei contenitori effettuate nell'ambito di altri codici CER non oggetto del presenta appalto.

Personale dell'appaltatore per le attività di cui ai precedenti punti 2) e 3).

Pericolo:

- Movimentazione mezzi
- Rumore
- Caduta materiali dall'alto

Aree aziendali interessate:

Le aree interessate sono:

- Centro di raccolta ubicato in via San Giovanni Bosco snc
- Ecopunto ubicato in contrada Lanzirotti
- Centro di raccolta ex mattatoio comunale – Viale S. Isidoro.

Rischi d'interferenze - Presenti nel posto di lavoro:

- Rischio rumore;
- investimento per movimentazione mezzi;
- rischio elettrico;
- rischio biologico;
- rischio per caduta materiali dall'alto;

Rischi d'interferenze - Introdotti dall'azienda appaltatrice:

- Legati alla movimentazione del mezzo attrezzato per prelievo e collocazione dei contenitori e per la pulizia dell'area (Autocarro attrezzato).
- Presenza operatori di ditte diverse all'interno dell'area di lavoro.

Stima del rischio:

Il rischio può definirsi di livello basso in quanto le operazioni dovranno essere



STAZIONE UNICA APPALTANTE “Codice AUSA 0000616945”
Indirizzo p.e.c.: ambspa@pec.ambspa.it
URL: <https://www.ambspa.it>
Denominazione Stazione Appaltante: AMB S.P.A.

eseguite in aree ben definite garantendo l'assenza di personale diverso da quello dell'appaltatore durante le operazioni di sua competenza (assenza di lavoratori e utenze che conferiscono i rifiuti presso i centri di raccolta).

Misure di sicurezza previste:

A.M.B. S.p.A., in ottemperanza all'art. 26 D.lgs. 9 aprile 2008 n. 81, oltre a prendere in considerazione i rischi generali e specifici esistenti nell'ambiente in cui la ditta appaltatrice si troverà ad operare, individua le misure di prevenzione e di emergenza da adottare, con lo scopo di realizzare una efficace cooperazione e coordinamento degli interventi di prevenzione e protezione dei rischi, dovute alle interferenze che si potrebbero verificare nei luoghi e nei tempi di attività.

In particolare l'impresa appaltatrice deve:

- Prima di accedere con automezzi alle strutture di A.M.B. S.p.A., assicurarsi che tutti i dispositivi di sicurezza a bordo (freni, dispositivi di segnalazione ottica e acustica, ecc.) siano perfettamente funzionanti.
- All'atto dell'accesso avvisare il personale ed il referente individuato nel “dettaglio di coordinamento” per essere messi a conoscenza di eventuali situazioni particolari e rischi specifici (procedure di lavoro, apparecchiature in funzione, prodotti e sostanze pericolosi utilizzati, ecc.) e formalizzare le misure di prevenzione e protezione concordate.
- Il personale dell'impresa appaltatrice potrà accedere alle aree solo dopo ottenuta specifica autorizzazione dei responsabili A.M.B. S.p.a. del centro di raccolta interessato che accerterà che non siano presenti nelle aree stesse altre attività e soprattutto che non ci sia personale o altra utenza esterna che possa in qualche modo interferire con le attività oggetto dell'appalto.
- L'impresa appaltatrice dovrà accedere alle aree di lavoro procedendo a bassa velocità (passo d'uomo) e utilizzando il percorso che verrà definito in fase di riunione di coordinamento prima dell'inizio dell'appalto.
- In via generale il personale dell'impresa appaltatrice dovrà attenersi scrupolosamente alle disposizioni che verranno impartite dai responsabili del centro di raccolta interessato di volta in volta, e sospendere le attività in condizioni di emergenza o pericolo che verranno eventualmente decretate.
- L'accesso alle aree di lavoro di A.M.B. S.p.A. è limitato al personale strettamente indispensabile per l'esecuzione del lavoro; eventuale altro personale, non indispensabile per le attività deve attendere all'ingresso o presso gli uffici.
- Esporre la tessera di riconoscimento, corredata di fotografia, contenente le generalità del lavoratore e l'indicazione del datore di lavoro per tutto il tempo di permanenza nell'azienda.



STAZIONE UNICA APPALTANTE “Codice AUSA 0000616945”

Indirizzo p.e.c.: ambspa@pec.ambspa.it

URL: <https://www.ambspa.it>

Denominazione Stazione Appaltante: AMB S.P.A.

- Mantenere la velocità degli automezzi c.d. “a passo d’uomo” eseguendo tutte le manovre con la massima attenzione e prudenza, se necessario richiedendo anche assistenza ed indicazioni al personale a terra.
- Adottare idonei provvedimenti per evitare che eventuali rischi introdotti dalla propria attività coinvolgano personale di A.M.B. S.p.A. o altre utenze esterne.
- Localizzare i percorsi di emergenza e le vie di uscita, osservando la segnaletica presente in impianto.
- Rispettare scrupolosamente le procedure interne delle aree individuate e le disposizioni impartite in relazione ai rischi generali e specifici che saranno resi noti al momento dell’aggiudicazione della fornitura.
- Attenersi alle prescrizioni di sicurezza delle aree segnalate da apposita cartellonistica in ingresso impartite dai preposti responsabili, fornendo specifiche indicazioni al proprio personale sul comportamento, sul rispetto delle funzioni svolte nelle aree e delle procedure gestionali, generali e specifiche, applicabili alle singole attività eventualmente interferenti.
- In caso di evacuazione attenersi scrupolosamente alle disposizioni contenute nel Piano di Emergenza che verrà consegnato al momento dell’aggiudicazione del servizio.
- Indossare gli indumenti di lavoro e i dispositivi di protezione individuale, ove siano prescritti.
- Non ingombrare le vie di fuga con materiali e attrezzature e non abbandonare materiale e/o attrezzature che possano costituire fonte potenziale di pericolo in luoghi di transito e di lavoro.
- Non occultare i presidi e la segnaletica di sicurezza con materiali e attrezzature.
- Non operare su macchine, impianti e attrezzature, se non autorizzati.
- Non utilizzare abusivamente materiali e/o attrezzature di proprietà di A.M.B. S.p.A. se non quelli specificatamente previsti in capitolato.
- Evitare l’uso di cuffie o auricolari per l’ascolto della musica durante l’attività perché potrebbero impedire la corretta percezione dei segnali acustici di allarme in caso di emergenza.
- Sostare solo nelle aree individuate, non accedere a luoghi ove è vietato l’accesso ai non autorizzati.
- In tutte le aree dell’impianto è vietato fumare

Nel rispetto di quanto sopra, la ditta appaltatrice è tenuta a fornire a A.M.B. S.p.A. “Dichiarazione sulle misure di prevenzione e protezione della sicurezza e salute dei lavoratori adottate per operare nell’ambito del servizio svolto presso le aree di A.M.B.



STAZIONE UNICA APPALTANTE “Codice AUSA 0000616945”
Indirizzo p.e.c.: ambspa@pec.ambspa.it
URL: <https://www.ambspa.it>
Denominazione Stazione Appaltante: AMB S.P.A.

S.p.A.”.

La ditta appaltatrice è tenuta a segnalare tutti gli incidenti e/o infortuni che si dovessero verificare nell’esecuzione dei servizi presso gli edifici ed aree indicati nel presente documento ed altri che, successivamente, dovessero essere identificati.

L’impresa appaltatrice è altresì tenuta ad adempiere ai seguenti obblighi:

- Contenere l’inquinamento ambientale e di adottare e rispettare tutte le cautele che evitino inquinamento ambientale di qualsiasi tipo.
- Rimuovere i rifiuti eventualmente prodotti nel corso del servizio e provvedere alla loro corretta gestione.
- Utilizzare, per lo svolgimento del servizio, macchine, attrezzature, mezzi d’opera e materiali propri: è fatto assoluto divieto al personale della ditta di usare attrezzature di A.M.B. S.p.A., al cui personale è assolutamente vietato cedere, a qualsiasi titolo, macchine, impianti, attrezzi, strumenti e opere provvisorie; in via del tutto eccezionale, qualora quanto previsto nel punto precedente debba essere derogato per imprescindibili ragioni di urgenza e sicurezza, qualsiasi cessione potrà avvenire solo su espressa e motivata autorizzazione scritta preventiva del Responsabile tecnico del centro di raccolta o suo delegato. All’atto della presa in consegna delle macchine, attrezzature o di quant’altro eventualmente ceduto, la ditta appaltatrice dovrà verificarne il perfetto stato e la eventuale messa in sicurezza.

Previsioni specifiche:

Al fine di garantire l’assenza di utenze, personale, mezzi e attrezzature interferenti con l’attività dell’appaltatore, si rende necessario effettuare periodiche sessioni di formazione e coordinamento che prevedano anche simulazioni delle attività previste per i ruoli attivi che il personale di vigilanza e controllo di A.M.B. S.p.a. deve svolgere.

Verbale di cooperazione e coordinamento (e sopralluogo congiunto):

Per l’adozione delle misure di protezione e prevenzione dai rischi e per la individuazione delle possibili interferenze dovrà essere redatto un “Verbale di cooperazione coordinamento e sopralluogo congiunto” tra la Stazione Appaltante e l’appaltatore.

A detto verbale potranno seguirne altri successivi di integrazione per continuo aggiornamento della Cooperazione e Coordinamento dell’attuazione delle misure di prevenzione e protezione dai rischi dovuti alle interferenze.

Sarà cura della ditta appaltatrice valutare i rischi propri delle attività affidate, in relazione ai diversi luoghi di svolgimento delle stesse e di tenere in debito conto quelli derivanti dalle eventuali interferenze.

7. VERIFICA DEI REQUISITI TECNICO PROFESSIONALI

A.M.B. S.p.A., ai sensi e per effetto del D.lgs. 81/08 e s.m.i., dà atto di aver provveduto



STAZIONE UNICA APPALTANTE “Codice AUSA 0000616945”
Indirizzo p.e.c.: ambspa@pec.ambspa.it
URL: <https://www.ambspa.it>
Denominazione Stazione Appaltante: AMB S.P.A.

alla verifica documentale, già autocertificata in sede di gara, relativa:

- Al possesso dei requisiti di idoneità professionale ex art. 26 D.lgs. 81/08 e s.m.i.;
- alla valutazione di tutti i rischi ai sensi dell’art. 17 D.lgs. 81/08 e s.m.i.;
- alla nomina del responsabile del servizio di prevenzione e protezione ai sensi dell’ex art. 2 D.lgs. 626/94 ovvero indicazione del nominativo del RSPP all’interno del DVR e relativa formazione attestante le capacità e i requisiti tecnico professionali secondo quanto previsto dall’art. 32 D.lgs. 81/08 e s.m.i.;
- alla nomina del medico competente;
- alla formazione e addestramento dei dipendenti in relazione ai rischi individuati nel DVR dell’impresa.

La ditta appaltatrice, come innanzi indicato, si impegna ad partecipare e a rendere periodici momenti di confronto ai fini del necessario coordinamento fra le parti che impegna le parti contraenti all’effettuazione di un’adeguata comunicazione ed informazione agli operatori interessati e, nel caso di necessità, ad azioni di formazione congiunta.

8. COMPORTAMENTI CONSIGLIATI

In caso di difficoltà nell’individuare interlocutori per complessità delle mansioni e/o attività nell’area di intervento, riferirsi esclusivamente al Responsabile, individuato nel “dettaglio di coordinamento”.

Rendere edotto il responsabile di ogni variazione alla normale pressioni di intervento nello svolgimento dei servizi, per segnalare possibili interferenze con i lavori anche involontarie.

Assumere informazioni sugli inconvenienti registrati alle opere e impianti, sulle condizioni di lavoro dell’attività in essere nell’area di intervento.

9. OBBLIGHI DELL’IMPRESA

Come richiamato, e per tutta la durata dell’accesso presso le aree e impianti di A.M.B. S.p.A., è fatto obbligo a tutti gli operatori dell’impresa appaltatrice di esporre in modo ben visibile il cartellino identificativo riportante la fotografia, le generalità del lavoratore e l’indicazione del datore di lavoro.

Il titolare della ditta appaltatrice, successivamente all’aggiudicazione, avrà cura di informare e formare i propri dipendenti rispetto alle disposizioni relative al piano di emergenza e alla nota informativa sui rischi che gli verrà consegnata dal Responsabile Tecnico dell’impianto.

E’ interdetto l’accesso ai locali di A.M.B. S.p.a., fatto salvo l’ufficio per l’identificazione e la consegna/ritiro dei documenti.

Eventuali altre necessità di accesso, fatto salve particolari situazioni di emergenza, saranno concordate con il Responsabile individuato nel “dettaglio di coordinamento”.



STAZIONE UNICA APPALTANTE "Codice AUSA 0000616945"
Indirizzo p.e.c.: ambspa@pec.ambspa.it
URL: <https://www.ambspa.it>
Denominazione Stazione Appaltante: AMB S.P.A.

10. DISPOSITIVI DI PROTEZIONE INDIVIDUALE

Per ridurre i rischi d'infortunio dovuti alla presenza di personale dell'impresa all'interno delle sedi aziendali, valutati secondo le indicazioni del presente documento i lavoratori utilizzeranno i DPI definiti da piano operativo di sicurezza e che la ditta dovrà assolutamente fornire ai propri lavoratori.

11. DISPOSITIVI DI PROTEZIONE COLLETTIVA

Nelle eventuali attività svolte sui piazzali, al fine di rendere altamente percepibile la presenza di macchine/automezzi in movimento gli stessi dovranno avere sempre efficienti e funzionanti i dispositivi ottici ed acustici finalizzati ad allertare gli uomini a terra e gli autisti degli automezzi nell'area prospiciente quella delle operazioni.

12. ADEMPIMENTI DI A.M.B. S.P.A.

Il responsabile avrà cura di identificare i lavoratori dell'impresa attraverso la verifica del cartellino di riconoscimento, del quale avrà preventivamente ricevuto copie.

Il RPP avrà cura di consegnare al titolare dell'impresa i piani di emergenza e di evacuazione relativi alle sedi ove si svolgono le attività, indicanti le vie di esodo, il punto di raccolta nonché i riferimenti degli addetti a cui l'impresa dovrà rivolgersi in qualsiasi momento occorra la loro presenza, nonché di informare e documentare, con l'apposita nota informativa, i rischi presenti all'interno dell'impianto.

13. DISPOSIZIONI AGLI OPERATORI DI A.M.B. S.P.A.

I movimenti degli automezzi nelle aree limitrofe a quella segnalata, durante l'effettuazione del servizio, dovranno essere improntati alla massima cautela ed attenzione delle persone ed attrezzi, mezzi e materiali usati dall'impresa appaltatrice;

Il libero passaggio a piedi è interdetto nelle aree interessate dallo svolgimento del servizio durante le attività oggetto di appalto.

14. IMPLEMENTAZIONE

All'impresa appaltatrice, è consentito proporre aggiornamenti, modifiche, implementazioni e/o integrazioni al presente DUVRI nell'eventualità si manifestassero situazioni di incompletezza del presente documento.

Successivamente all'aggiudicazione, l'impresa appaltatrice, si impegna a promuovere e/o partecipare a specifici momenti di confronto ai fini del necessario coordinamento fra le parti.

Il presente DUVRI è emesso nel rispetto delle procedure previste dalla normativa vigente, ed impegna le parti all'effettuazione di un'adeguata comunicazione ed informazione ai rispettivi dipendenti, rimanendo entrambe disponibili in caso di necessità anche ad azioni di formazione congiunta.

15. COSTI PER LA SICUREZZA

I costi per la sicurezza per l'eliminazione/riduzione dei rischi da interferenza, in virtù della loro esiguità, sono ritenuti assorbiti nel prezzo a base di gara per il servizio, a



STAZIONE UNICA APPALTANTE “Codice AUSA 0000616945”
Indirizzo p.e.c.: ambspa@pec.ambspa.it
URL: <https://www.ambspa.it>
Denominazione Stazione Appaltante: AMB S.P.A.

prescindere dal ribasso che sarà praticato. Essi saranno, infatti rappresentati dal costo del personale impegnato nelle riunioni di coordinamento e dalla segnaletica per l'evidenziazione e limitazione dell'area dei lavori, all'interno delle sedi aziendali.

16. VERBALE DI SOPRALLUOGO CONGIUNTO PER L'AZIONE DI COORDINAMENTO E COOPERAZIONE



STAZIONE UNICA APPALTANTE “Codice AUSA 0000616945”
Indirizzo p.e.c.: ambspa@pec.ambspa.it
URL: <https://www.ambspa.it>
Denominazione Stazione Appaltante: AMB S.P.A.

17. ISTRUZIONI GENERALI DI COMPORTAMENTO

Nei suddetti ambienti di lavoro a seguito dei rischi individuati, vengono impartite le seguenti ulteriori disposizioni a tutela della sicurezza:

- Il personale della ditta appaltatrice prima di accedere nell'area delle sedi individuate dovrà ottenere specifica autorizzazione da parte dei responsabili di A.M.B. S.p.a che provvederanno ad indicare aree di carico.
- Prima dell'inizio del servizio la ditta appaltatrice dovrà prendere visione dei piani di emergenza delle sedi, della piantina delle aree di intervento e delle sedi in genere, delle aree e dei luoghi dove è vietato l'accesso a personale non autorizzato. Della presa visione e comprensione dovrà essere dato rilievo a cura dell'appaltatore nel verbale di coordinamento.

Inoltre viene prescritto, per tutti i luoghi di lavoro, quanto segue:

- È vietato fumare
 - È vietato portare sul luogo di lavoro e utilizzare attrezzature e sostanze non espressamente autorizzate dal referente della sede ove si svolge l'attività.
 - Le attrezzature devono essere in ogni caso conformi alle norme in vigore e le sostanze devono essere accompagnate dalla relative schede di sicurezza aggiornate.
- È necessario coordinare la propria attività con il referente della sede ove si svolge l'attività per:
- Normale attività.
 - Comportamento in caso di emergenza e evacuazione. In caso di percezione di un potenziale pericolo avvertire immediatamente gli addetti all'emergenza.

17.1 VIE DI FUGA E USCITE DI SICUREZZA

Le Ditte che intervengono nelle sedi individuate devono preventivamente prendere visione della planimetria dei locali con la indicazione delle vie di fuga e della localizzazione dei presidi di emergenza comunicando al Datore di Lavoro interessato ed al servizio di prevenzione e protezione eventuali modifiche temporanee necessarie per lo svolgimento degli interventi.

I corridoi e le vie di fuga in generale devono essere mantenuti costantemente in condizioni tali da garantire una facile percorribilità delle persone in caso di emergenza; devono essere sgombri da materiale combustibile e infiammabile, da assembramenti di persone e da ostacoli di qualsiasi genere (macchine per la distribuzione di caffè, di bibite, etc.), anche se temporanei.

L'impresa che attua i lavori o fornisce il servizio dovrà preventivamente:

- Prendere visione della distribuzione planimetrica dei locali e della posizione dei presidi di emergenza e della posizione degli interruttori atti a disattivare le alimentazioni idriche, elettriche e del gas.



STAZIONE UNICA APPALTANTE "Codice AUSA 0000616945"
Indirizzo p.e.c.: ambspa@pec.ambspa.it
URL: <https://www.ambspa.it>
Denominazione Stazione Appaltante: AMB S.P.A.

- Essere informato sui responsabili per la gestione delle emergenze nominati ai sensi degli artt. 43 e 45 del D.Lgs. 81-2008 - Testo Unico nell'ambito delle sedi dove si interviene.
- Verificare che I mezzi di estinzione siano sempre facilmente raggiungibili attraverso percorsi che devono sempre rimanere sgombri e liberi.

Ogni lavorazione o svolgimento di servizio deve prevedere:

- Un pianificato smaltimento presso discariche autorizzate;
- procedure corrette per la rimozione di residui e rifiuti nei tempi tecnici strettamente necessari;
- la delimitazione e segnalazione delle aree per il deposito temporaneo;
- il contenimento degli impatti visivi e della produzione di cattivi odori.

Occorre siano definite le procedure di allarme ed informazione dei responsabili degli uffici in caso di emissioni accidentali in atmosfera, nelle acque, nel terreno.

I responsabili delle sedi, nell'ambito delle quale si svolgono lavorazioni continuative con presenza di cantieri temporanei, devono essere informati circa il recapito dei responsabili dell'impresa appaltatrice per il verificarsi di problematiche o situazioni di emergenza connesse con la presenza del cantiere stesso.

17.2 BARRIERE ARCHITETTONICHE/PRESENZA DI OSTACOLI

L'attuazione degli interventi e l'installazione del cantiere non devono creare barriere architettoniche o ostacoli alla percorrenza dei luoghi non assoggettati alle attività.

A tal proposito l'appaltatore dovrà:

- Segnalare adeguatamente il percorso alternativo e sicuro per gli utenti.
- Garantire che le attrezzature e materiali di cantiere dovranno essere collocate in modo tale da non poter costituire inciampo.
- Garantire che gli eventuali depositi non dovranno avvenire presso accessi, passaggi, vie di fuga; se ne deve, inoltre, disporre l'immediata raccolta ed allontanamento al termine delle attività.

Se gli interventi presuppongono l'apertura di botole, cavedi, sottopassaggi e simili, eventualmente posti nella zona sottostante i pavimenti, dovranno essere predisposte specifiche barriere, segnalazioni e segregazioni della zona a rischio o garantire la continua presenza di persone a presidio.

Nel caso di impianti di sollevamento, sarà posizionata la necessaria segnaletica di sicurezza con il divieto di accesso alle aree e alle attrezzature oggetto di manutenzione.

17.3 RISCHIO DI CADUTA DI MATERIALI DALL'ALTO

Per gli interventi eseguiti in quota si deve provvedere alla segregazione, quindi al divieto di passare o sostare sotto tali postazioni.



STAZIONE UNICA APPALTANTE "Codice AUSA 0000616945"
Indirizzo p.e.c.: ambspa@pec.ambspa.it
URL: https://www.ambspa.it
Denominazione Stazione Appaltante: AMB S.P.A.

Qualora nelle zone sottostanti i medesimi interventi sia necessario permettere la sosta ed il transito di persone terze, l'esecuzione degli stessi verrà preceduta dalla messa in atto di protezioni, delimitazioni e segnaletica richiamante il pericolo.

Tutte le opere provvisorie e le scale necessarie allo svolgimento degli interventi saranno allestite, delimitate ed usate nel rispetto dei criteri di sicurezza vigenti.

Durante le operazioni di carico tutti gli operatori dovranno allontanarsi dall'area di carico.

17.4 INFORMAZIONI AI DIPENDENTI

Nel caso di attività che prevedano interferenze con le attività lavorative, in particolare se comportino elevate emissioni di rumore, produzione di odori sgradevoli, produzione di polveri, etc. o limitazioni alla accessibilità dei luoghi di lavoro, in periodi o orari non di chiusura degli Uffici-Locali, dovrà essere informato il competente servizio di prevenzione e protezione aziendale e dovranno essere fornite informazioni ai dipendenti (anche per accertare l'eventuale presenza di lavoratori con problemi asmatici, di mobilità o altro) circa le modalità di svolgimento delle lavorazioni e le sostanze utilizzate.

Il Datore di Lavoro, o il suo delegato Referente di Sede, preventivamente informato dell'intervento, dovrà avvertire il proprio personale ed attenersi alle indicazioni specifiche che vengono fornite.

Qualora dipendenti avvertissero segni di fastidio o problematiche legate allo svolgimento dei lavori (eccessivo rumore, insorgenza di irritazioni, odori sgradevoli, polveri, etc.) il Datore di Lavoro dovrà immediatamente attivarsi convocando i responsabili dei lavori, allertando il S.P.P. (ed eventualmente il M.C.) al fine di fermare le lavorazioni o di valutare al più presto la sospensione delle attività.

17.5 COMPORTAMENTO DEI DIPENDENTI

I dipendenti degli Uffici e Sedi di lavoro dovranno sempre rispettare le limitazioni poste in essere nelle zone in cui si svolgono interventi ed attenersi alle indicazioni fornite.

Non devono essere rimosse le delimitazioni o la segnaletica di sicurezza poste in essere. Nel caso di interventi su impianti elettrici con l'esecuzione eventuale di manovre di interruzione dell'alimentazione elettrica il Datore di Lavoro, preventivamente informato, dovrà avvertire il proprio personale affinché si attenga al rispetto delle indicazioni concordate.

La stazione appaltante A.M.B. S.p.A. _____

La ditta appaltatrice _____



STAZIONE UNICA APPALTANTE “Codice AUSA 0000616945”
Indirizzo p.e.c.: ambspa@pec.ambspa.it
URL: <https://www.ambspa.it>
Denominazione Stazione Appaltante: AMB S.P.A.

informativa sul trattamento dei dati personali (art. 13 RGPD)

A.M.B. S.p.a., in qualità di titolare, tratterà i dati personali conferiti con il presente modulo, con modalità prevalentemente informatiche e telematiche, per le finalità previste dal Regolamento (UE) 2016/679 (RGPD), in particolare per l'esecuzione dei propri compiti di interesse pubblico, ivi incluse le finalità di archiviazione, di ricerca storica e di analisi per scopi statistici. Il conferimento dei dati è obbligatorio e il loro mancato inserimento non consente di completare il procedimento avviato.

I dati saranno trattati per tutto il tempo del procedimento e, successivamente alla cessazione del procedimento, i dati saranno conservati in conformità alle norme sulla conservazione della documentazione amministrativa.

I dati saranno trattati esclusivamente dal personale e da collaboratori di A.M.B. S.p.a. o dei soggetti espressamente nominati come responsabili del trattamento. Al di fuori di queste ipotesi i dati non saranno comunicati a terzi né diffusi, se non nei casi specificamente previsti dal diritto nazionale o dell'Unione europea.

Il Responsabile S.P.P.
(Ing. Salvatore Parlatore)

Il R.U.P.

(Arch. Giuseppina Pia Di Martino)



STAZIONE UNICA APPALTANTE “Codice AUSA 0000616945”
Indirizzo p.e.c.: ambspa@pec.ambspa.it
URL: https://www.ambspa.it
Denominazione Stazione Appaltante: AMB S.P.A.

Allegato Sub 9 - CLAUSOLE DI AUTOTOTUTELA E PATTO DI INTEGRITA'

Oggetto: “Procedura aperta di cui all’art. 60 del D.Lgs. 18 aprile 2016, n. 50 e ss.mm.ii in modalità telematica (Piattaforma Telematica di A.M.B. S.p.a.), per l’affidamento del servizio di prelievo, collocazione di cassoni scarrabili/contenitori, trasporto, selezione/valorizzazione, recupero e trattamento finale di alcune tipologie di rifiuti solidi urbani presso impianti di recupero ubicati nel territorio della Regione Siciliana, per un periodo di mesi 12. CER 200139, 200132, 200201, 200138, 200307, 150103, 200140, 170904, 150110”. - **C.I.G. 9230239A2D. – C.U.P. G59I22000380004 - IMPORTO A BASE DI GARA € 209.257,71 oltre I.V.A.**

DICHIARAZIONE SOSTITUTIVA REDATTA AI SENSI DEL D.P.R. 28/12/2000, N. 445

“CLAUSOLE DI AUTOTOTUTELA E PATTO DI INTEGRITA'”

Tra la A.M.B. S.p.a.

E

Il sottoscritto/a.....nato/a.....
il.....e residente avia.....
nella qualità di.....dell’impresa.....
iscritto nel registro delle Imprese tenuto presso la Camera di Commercio Industria e Artigianato ed Agricoltura di..... partecipante alla
“Procedura aperta di cui all’art. 60 del D.Lgs. 18 aprile 2016, n. 50 e ss.mm.ii in modalità telematica (Piattaforma Telematica di A.M.B. S.p.a.), per l’affidamento del servizio di prelievo, collocazione di cassoni scarrabili/contenitori, trasporto, selezione/valorizzazione, recupero e trattamento finale di alcune tipologie di rifiuti solidi urbani presso impianti di recupero ubicati nel territorio della Regione Siciliana, per un periodo di mesi 12. CER 200139, 200132, 200201, 200138, 200307, 150103, 200140, 170904, 150110”. - C.I.G. 9230239A2D. – C.U.P. G59I22000380004.

1. In forza del presente Accordo che si intende sottoscritto dal Presidente della A.M.B. S.p.a. e la sottoscritta impresa assumono reciprocamente formale obbligazione di conformare i propri comportamenti ai principi di lealtà, trasparenza e correttezza nonché l’espreso impegno anticorruzione di non offrire, accettare o richiedere somme di denaro o qualsiasi altra ricompensa, vantaggio o beneficio, sia direttamente che indirettamente tramite intermediari, al fine di ottenere l’affidamento dell’appalto di cui sopra e/o al fine di ottenere l’affidamento dell’appalto di cui sopra e/o al fine di distorcere la corretta esecuzione del relativo contratto.
2. Il personale, i collaboratori ed i consulenti della A.M.B. S.p.a., impiegati ad ogni livello nell’espletamento della gara in argomento e nel controllo dell’esecuzione del relativo contratto, sono consapevoli del presente Accordo, il cui spirito condividono



STAZIONE UNICA APPALTANTE “Codice AUSA 0000616945”
Indirizzo p.e.c.: ambspa@pec.ambspa.it
URL: <https://www.ambspa.it>
Denominazione Stazione Appaltante: AMB S.P.A.

pienamente, nonché delle sanzioni previste a loro carico in caso di mancato rispetto di esso.

3. La A.M.B. S.p.a., si impegna a rendere pubblici i dati più rilevanti riguardanti la procedura in oggetto: l'elenco dei concorrenti ed i relativi prezzi quotati, l'elenco delle offerte respinte e la motivazione dell'esclusione e le ragioni specifiche per l'assegnazione del contratto al vincitore con relativa attestazione del rispetto dei criteri di valutazione indicati nel capitolato di gara o nel bando. Si impegna, altresì, a verificare sistematicamente la veridicità delle dichiarazioni rese dai soggetti partecipanti alle gare, per le quali non opera l'obbligo delle informazioni del Prefetto ex art. 10 della legge n. 575/65, attraverso controlli anche a campione non inferiori al 10 % in applicazione del DPR 445/00.
4. Qualora la commissione di gara rilevi anomalie in ordine alle offerte, considerate dal punto di vista dei valori generali, della loro distribuzione numerica o raggruppamento, della provenienza territoriale, delle modalità o singolarità con le quali le stesse offerte sono state compilate e presentate, etc., il procedimento di aggiudicazione è sospeso per acquisire le valutazioni (non vincolanti) dell'Autorità di Vigilanza sui Contratti Pubblici, che sono fornite previo invio dei necessari elementi documentali. L'Autorità si impegna a fornire le proprie motivate indicazioni entro 10 giorni lavorativi dalla ricezione della documentazione.

Decorso il suddetto termine di 10 giorni la commissione di gara, anche in assenza delle valutazioni dell'Autorità dà corso al procedimento di aggiudicazione. Nelle more, è individuato il soggetto responsabile della custodia degli atti di gara che adotterà scrupolose misure necessarie ad impedire rischi di manomissione, garantendone l'integrità e l'inalterabilità.

5. La sottoscritta Impresa offerente dichiara espressamente ed in modo solenne:
 - Di non trovarsi, rispetto ad altro partecipante alla procedura di gara, in nessuna situazione di controllo di cui all'art. 2359 del codice civile o in qualsiasi relazione, anche di fatto, che abbia influito sulla presentazione della relativa offerta e comunque di poter dimostrare che l'eventuale situazione di controllo o relazione, regolarmente dichiarate, non abbiano influito sulla stessa;
 - che non subappalterà lavorazioni di alcun tipo ad altre imprese partecipanti alla gara – in forma singola o associata – ed è consapevole che, in caso contrario, tali subappalti non saranno autorizzati;
 - quale condizione rilevante per la partecipazione alla gara, che la propria offerta è improntata a serietà, integrità, indipendenza e segretezza, si impegna a conformare i propri comportamenti ai principi di lealtà, trasparenza e correttezza, dichiara che non si è accordata e non si accorderà con altri partecipanti alla gara per limitare od eludere in alcun modo la concorrenza.
6. La sottoscritta impresa concorrente, anche nel caso di aggiudicazione, dichiara espressamente e in modo solenne:
 - di obbligarsi a segnalare a A.M.B. S.p.a. qualsiasi tentativo di turbativa, irregolarità o distorsione nelle fasi di svolgimento della gara e/o durante l'esecuzione del



STAZIONE UNICA APPALTANTE “Codice AUSA 0000616945”
Indirizzo p.e.c.: ambspa@pec.ambspa.it
URL: <https://www.ambspa.it>
Denominazione Stazione Appaltante: AMB S.P.A.

- contratto, da parte di ogni interessato o addetto o di chiunque possa influenzare le decisioni relative alla gara in argomento;
- di obbligarsi a collaborare con le forze di polizia, denunciando ogni tentativo di estorsione, intimidazione o condizionamento di natura criminale (richieste di tangenti, pressioni per indirizzare l’assunzione di personale o l’affidamento di subappalti a determinate imprese, danneggiamenti/furti di beni personali o in cantiere, etc.).
 - di obbligarsi a inserire identiche clausole nei contratti di subappalto, nolo, cottimo, etc., ed è consapevole che, in caso contrario, le eventuali autorizzazioni non saranno concesse;
7. Nessuna sanzione potrà essere comminata all’Impresa che segnali, sulla base di prove documentali, comportamenti censurabili dell’Amministrazione.
La suddetta dichiarazione è condizione rilevante per la partecipazione alla gara, sicché, qualora la stazione appaltante, attraverso indizi gravi, precisi e concordanti accertati, nel corso del procedimento di gara, una qualsiasi situazione di collegamento non dichiarata o che, se pur dichiarata, abbia comunque influito sulla formulazione dell’offerta, l’impresa verrà esclusa.
8. La sottoscritta Impresa offerente si obbliga espressamente, in caso di aggiudicazione, a comunicare, tramite il R.U.P., quale titolare dell’ufficio di direzione lavori, alla Stazione Appaltante e all’Osservatorio Regionale dei Lavori Pubblici: lo stato di avanzamento dei lavori, l’oggetto, l’importo e la titolarità dei contratti di sub appalto e derivati, quali il nolo e le forniture, nonché le modalità di scelta dei contraenti e il numero e le qualifiche dei lavoratori da occupare. Si obbliga altresì, espressamente a inserire identica clausola nei contratti di subappalto, nolo, cottimo etc., ed è consapevole che, in caso contrario, le eventuali autorizzazioni non saranno concesse.
9. La sottoscritta impresa si impegna, in caso di aggiudicazione, a rendere noti, su richiesta della A.M.B. S.p.a., tutti i pagamenti eseguiti a favore di intermediari e consulenti. La remunerazione di questi ultimi non deve superare il “congruo ammontare dovuto per servizi legittimi”.
10. La sottoscritta impresa si impegna al rigoroso rispetto delle disposizioni vigenti in materia di obblighi sociali e di sicurezza sul lavoro, pena la risoluzione del contratto, la revoca dell’autorizzazione o della concessione o la decadenza del beneficio.
11. La sottoscritta impresa dichiara, altresì, espressamente di essere consapevole che le superiori obbligazioni e dichiarazioni sono condizioni rilevanti per la partecipazione alla gara sicché prende nota e accetta che nel caso di mancato rispetto degli impegni anti – corruzione assunti con il presente Accordo, o qualora la Stazione Appaltante, attraverso indizi gravi, precisi e concordanti accertati, nel corso del procedimento di gara, una qualsiasi situazione di collegamento non dichiarata o che, se pur dichiarata, abbia comunque influito sulla formulazione dell’offerta, saranno applicate le seguenti sanzioni:
- esclusione dalla gara o risoluzione del contratto;



STAZIONE UNICA APPALTANTE "Codice AUSA 0000616945"
Indirizzo p.e.c.: ambspa@pec.ambspa.it
URL: <https://www.ambspa.it>
Denominazione Stazione Appaltante: AMB S.P.A.

- escussione della cauzione provvisoria o della cauzione definitiva;
- responsabilità per danno arrecato alla A.M.B. S.p.a. nella misura dell'8 % del valore del contratto per ogni partecipante, sempre impregiudicata la prova predetta;
- responsabilità per danno arrecato agli altri concorrenti della gara nella misura dell'1% del valore del contratto per ogni partecipante, sempre impregiudicata la prova predetta;
- esclusione del concorrente dalle gare indette dalla A.M.B. S.p.a. per 5 anni nonché applicazione del divieto di partecipazione per 1 (uno) anno alle gare d'appalto bandite in ambito regionale;
- oltre i casi in cui ope legis è previsto lo scioglimento del contratto d'appalto, la stazione appaltante recederà, in qualsiasi tempo, dal contratto, revocherà la concessione o l'autorizzazione del sub – contratto, cottimo, nolo o fornitura al verificarsi dei presupposti stabiliti dall'art. 11 comma 3 del DPR 3 giugno 1998, n. 252:

Per gli appalti di opere e lavori pubblici di importo pari o superiore a € 250.000,00 la A.M.B. S.p.a. si riserva di acquisire sia preventivamente alla stipulazione del contratto sia preventivamente all'autorizzazione dei sub – contratti di qualsiasi importo, le informazioni del Prefetto ai sensi e per gli effetti dell'art. 10 del DPR n. 252/98. Qualora il Prefetto attesti, ai sensi e per gli effetti dell'art. 10 del DPR n. 252/98, che a carico dei soggetti interessati emergono elementi relativi a tentativi di infiltrazione mafiosa, la Stazione Appaltante procede all'esclusione del soggetto risultato aggiudicatario ovvero al divieto del sub – appalto.

12. Gli obblighi e facoltà previsti nel suddetto Accordo sono riprodotti nei contratti di appalto. La violazione di tutte le summenzionate clausole comporta, per le imprese che partecipano alle gare d'appalto, il divieto per un anno di partecipare alle gare bandite in ambito regionale oltre l'applicazione di tutte le sanzioni elencate al precedente punto 11). Le clausole del presente Accordo, con le relative sanzioni, potranno essere fatte valere sino alla completa esecuzione del contratto assegnato a seguito della gara in argomento.
13. Ogni controversia inerente alla interpretazione ed all'esecuzione del presente Accordo fra la A.M.B. S.p.a. e i concorrenti di questa gara sarà devoluta al giudice ordinario.
14. Presso la Segreteria della A.M.B. S.p.a. verrà istituito un apposito ufficio con la funzione di esaminare ciascun caso segnalato di corruzione e/o concussione, procedendo alla dovuta comunicazione della notizia di reato alle competenti Autorità.
15. Ogni necessaria informazione riguardante questo Accordo può essere acquisita presso la predetta Segreteria.

DATA _____

PER L'IMPRESA PARTECIPANTE
(timbro dell'Impresa e firma del rappresentante legale)



STAZIONE UNICA APPALTANTE “Codice AUSA 0000616945”
Indirizzo p.e.c.: ambspa@pec.ambspa.it
URL: <https://www.ambspa.it>
Denominazione Stazione Appaltante: AMB S.P.A.

Avvertenze

Il presente accordo deve essere compilato e firmato digitalmente.

Alla presente dichiarazione deve essere allegata copia di un documento di identità in corso di validità e del codice fiscale, firmati dal/i soggetto/i sottoscrittore/i. Qualora la documentazione venga sottoscritta dal/i procuratore/i della/e società dovrà inoltre essere allegata copia conforme all'originale della relativa procura notarile.

II R.U.P.

(Arch. Giuseppina Pia Di Martino)



STAZIONE UNICA APPALTANTE “Codice AUSA 0000616945”
Indirizzo p.e.c.: ambspa@pec.ambspa.it
URL: <https://www.ambspa.it>
Denominazione Stazione Appaltante: AMB S.P.A.

ALLEGATO Sub 10 – FAC SIMILE DICHIARAZIONE ACCETTAZIONE RIFIUTI

Oggetto: “Procedura aperta di cui all’art. 60 del D.Lgs. 18 aprile 2016, n. 50 e ss.mm.ii in modalità telematica (Piattaforma Telematica di A.M.B. S.p.a.), per l’affidamento del servizio di prelievo, collocazione di cassoni scarrabili/contenitori, trasporto, selezione/valorizzazione, recupero e trattamento finale di alcune tipologie di rifiuti solidi urbani presso impianti di recupero ubicati nel territorio della Regione Siciliana, per un periodo di mesi 12. CER 200139, 200132, 200201, 200138, 200307, 150103, 200140, 170904, 150110”. - **C.I.G. 9230239A2D.** – **C.U.P. G59I22000380004** - **IMPORTO A BASE DI GARA € 209.257,71 oltre I.V.A.**

**Allegato Sub 10 – FAC SIMILE DICHIARAZIONE ACCETTAZIONE RIFIUTI IN
IMPIANTO PER TRATTAMENTO FINALE DI SMALTIMENTO/RECUPERO**

Il R.U.P.

(Arch. Giuseppina Pia Di Martino)



STAZIONE UNICA APPALTANTE "Codice AUSA 0000616945"
Indirizzo p.e.c.: ambspa@pec.ambspa.it
URL: https://www.ambspa.it
Denominazione Stazione Appaltante: AMB S.P.A.

Oggetto: "Procedura aperta di cui all'art. 60 del D.Lgs. 18 aprile 2016, n. 50 e ss.mm.ii in modalità telematica (Piattaforma Telematica di A.M.B. S.p.a.), per l'affidamento del servizio di prelievo, collocazione di cassoni scarrabili/contenitori, trasporto, selezione/valorizzazione, recupero e trattamento finale di alcune tipologie di rifiuti solidi urbani presso impianti di recupero ubicati nel territorio della Regione Siciliana, per un periodo di mesi 12. CER 200139, 200132, 200201, 200138, 200307, 150103, 200140, 170904, 150110". - **C.I.G. 9230239A2D. – C.U.P. G59I22000380004 - IMPORTO A BASE DI GARA € 209.257,71 oltre I.V.A.**

Dichiarazione di accettazione rifiuti in impianto per trattamento finale di smaltimento/recupero che dovrà essere compilata e sottoscritta dal legale rappresentante dell'impianto di trattamento finale di smaltimento/recupero per codice CER.

Il/La sottoscritto/a _____

In qualità di titolare/gestore dello/degli impianto/i di seguito indicato/i _____

DICHIARA

a) di impegnarsi fin da ora ad accettare che vengano conferiti, per tutta la durata dell'appalto ed eventuali proroghe, presso l'impianto di cui è titolare/gestore _____ sito in _____ Via _____, autorizzato con _____ i rifiuti identificati con il/i codice/i CER _____, _____, _____, _____, _____, _____, _____, etc. provenienti dal servizio di recupero dei rifiuti ingombranti (codici CER 200139, 200132, 200201, 200138, 200307, 150103, 200140, 170904, 150110) per un periodo di 12 (dodici) mesi, di cui alla Procedura descritta in oggetto nel caso in cui della stessa risulti aggiudicatario il concorrente _____

(inserire riferimenti del concorrente per il quale viene rilasciata la presente dichiarazione);



STAZIONE UNICA APPALTANTE “Codice AUSA 0000616945”
Indirizzo p.e.c.: ambspa@pec.ambspa.it
URL: <https://www.ambspa.it>
Denominazione Stazione Appaltante: AMB S.P.A.

- b) di impegnarsi ad accettare visite periodiche del personale incaricato da AMB S.p.A. che avrà il compito di constatare e seguire le varie fasi di lavorazione dei rifiuti conferiti dal menzionato concorrente;
- c) dichiara che l’impianto può operare liberamente senza alcun elemento ostativo ed è/sono disponibile/i alla ricezione dei materiali di che trattasi in tutto l’arco dell’anno, ivi inclusa la necessità di eventuali ulteriori autorizzazioni per lo svolgimento delle attività oggetto della procedura.
- d) dichiara di allegare l’atto autorizzativo relativo all’impianto finale.

A seguito dell’avvenuta aggiudicazione del servizio all’appaltatore e in ogni caso prima dell’avvio del servizio, dovrà essere trasmesso il DGUE relativo all’impianto di trattamento finale.

Firma

IL R.U.P.
(Arch. Giuseppina Pia Di Martino)

MINISTERO DELLE INFRASTRUTTURE E DEI TRASPORTI

CIRCOLARE 18 luglio 2016, n. 3

Linee guida per la compilazione del modello di formulario di Documento di gara unico europeo (DGUE) approvato dal Regolamento di esecuzione (UE) 2016/7 della Commissione del 5 gennaio 2016. (16A05530)

(GU n.174 del 27-7-2016)

Vigente al: 27-7-2016

1. Premesse.

In data 19 aprile 2016 e' stato pubblicato nella Gazzetta Ufficiale n. 91 il decreto legislativo 18 aprile 2016, n. 50, recante «Attuazione delle direttive 2014/23/UE, 2014/24/UE e 2014/25/UE sull'aggiudicazione dei contratti di concessione, sugli appalti pubblici e sulle procedure d'appalto degli enti erogatori nei settori dell'acqua, dell'energia, dei trasporti e dei servizi postali, nonche' per il riordino della disciplina vigente in materia di contratti pubblici relativi a lavori, servizi e forniture» (di seguito Codice).

L'art. 85 del prefato provvedimento normativo recepisce l'art. 59 della direttiva 2014/24/UE sugli appalti pubblici (settori ordinari), introducendo il documento di gara unico europeo (di seguito, per brevità, DGUE).

Il modello di formulario di DGUE e' stato adottato con Regolamento di esecuzione UE 2016/7 della Commissione del 5 gennaio 2016 e pubblicato nella Gazzetta Ufficiale dell'Unione europea L 3/16 del 6 gennaio 2016; in conformita' a quanto previsto dall'art. 2 del Regolamento de quo, lo stesso e' entrato in vigore il ventesimo giorno successivo alla data di pubblicazione.

Il Regolamento in parola e' disponibile alla seguente pagina web: <http://eur-lex.europa.eu/legal-content/IT/TXT/?uri=CELEX%3A32016R0007>

Ai sensi dell'art. 85, comma 1, primo periodo, del Codice al momento della presentazione delle domande di partecipazione o delle offerte, le stazioni appaltanti, a far data dall'entrata in vigore del Codice, accettano il DGUE, redatto in conformita' al modello di formulario approvato con il citato Regolamento dalla Commissione europea.

In seno alle Istruzioni poste a corredo del Regolamento, e' consentita agli Stati membri la facolta' di adottare Linee guida recanti l'utilizzo del DGUE per chiarire e rendere intellegibili, nel dettaglio, le singole disposizioni normative nazionali rilevanti a tal fine.

Nell'esercizio di tale facolta', con le presenti Linee guida si intendono fornire alle amministrazioni aggiudicatrici e agli enti aggiudicatori alcune prime indicazioni in ordine al corretto utilizzo del DGUE nell'ambito del vigente quadro normativo nazionale, allegando, altresì, uno schema di formulario adattato alla luce delle disposizioni del Codice. Si evidenzia, peraltro, che sarà necessario un periodo di sperimentazione applicativa in subiecta materia al fine di poter adeguare le presenti Linee guida alle eventuali ed ulteriori esigenze applicative che, medio tempore, dovessero emergere, apportando, per l'effetto, i necessitati chiarimenti integrativi al presente documento.

Le presenti Linee guida sono state predisposte sulla base dei contributi forniti dai Soggetti istituzionali all'uopo coinvolti, nonché previo favorevole avviso espresso dall'Ufficio Legislativo di questo Dicastero, con proprie note prot. n. 27635 del 15 luglio 2016 e prot. n. 27819 del 18 luglio 2016.

2. Finalita', ambito di applicazione e formato del DGUE.

La finalita' del DGUE e' semplificare e ridurre gli oneri amministrativi che gravano sulle amministrazioni aggiudicatrici, sugli enti aggiudicatori e sugli operatori economici attraverso l'adozione di un modello autodichiarativo, previsto in modo standardizzato a livello europeo, e basato sul possesso dei requisiti di carattere generale e speciale, destinato a sostituire i singoli moduli predisposti dalle amministrazioni aggiudicatrici e dagli enti aggiudicatori per la partecipazione ad ogni singola procedura ad evidenza pubblica.

Il DGUE e' utilizzato per tutte le procedure di affidamento di contratti di appalto di lavori, servizi e forniture nei settori ordinari e nei settori speciali nonché per le procedure di affidamento di contratti di concessione e di partenariato pubblico-privato disciplinate dal Codice

Il modello di formulario DGUE e', altresì, utilizzato per le procedure di affidamento dei contratti di importo inferiore alle soglie di cui all'art. 35 del Codice, fatta eccezione per le procedure di cui all'art. 36, comma 2, lettera a), (affidamento diretto di contratti di importo inferiore a 40.000 €) per le quali l'utilizzazione del DGUE e' rimessa alla discrezionalità della singola stazione appaltante.

Il DGUE, compilato dall'operatore economico con le informazioni richieste, accompagna l'offerta nelle procedure aperte e la richiesta di partecipazione nelle procedure ristrette, nelle procedure competitive con negoziazione, nei dialoghi competitivi o nei partenariati per l'innovazione.

Esso e' utilizzato anche nei casi di procedura negoziata senza previa pubblicazione di un bando di gara di cui all'art. 63 del Codice, comma 2, lettera a); negli altri casi previsti dal predetto art. 63 la valutazione circa l'opportunità del suo utilizzo e' rimessa alla discrezionalità della stazione appaltante procedente.

A decorrere dal 18 aprile 2018, il DGUE e' reso disponibile esclusivamente in forma elettronica.

Prima di tale data, il documento di gara unico europeo potrà essere compilato in forma cartacea oppure in formato elettronico, avvalendosi di sistemi nazionali informatizzati all'uopo dedicati ovvero del servizio DGUE elettronico messo, gratuitamente, a disposizione dalla Commissione in favore delle amministrazioni o enti aggiudicatori e degli operatori economici. Tale servizio consente di compilare il DGUE in forma elettronica, in caso di procedure che ammettano l'utilizzo dei mezzi di comunicazione elettronici, o di stampare il documento compilato elettronicamente per ottenerne una versione cartacea da utilizzare in tutti gli altri casi.

Gli operatori economici possono riutilizzare il DGUE compilato e utilizzato in una procedura di appalto precedente, purché confermino che le informazioni ivi contenute siano ancora valide e siano pertinenti rispetto alla procedura nel corso della quale intendono

riutilizzare il DGUE. Il modo piu' semplice di procedere, e' inserire le informazioni nel DGUE avvalendosi delle funzionalita' messe appositamente a disposizione per mezzo del citato servizio DGUE elettronico. Sara', ovviamente, possibile riutilizzare le informazioni anche mediante altre forme di recupero dei dati (ad esempio, copia - incolla), contenuti negli strumenti elettronici (pc, tablet, server....) dell'operatore economico precedente.

Successivamente alla procedura di aggiudicazione, in fase di esecuzione del contratto d'appalto, il formulario per il DGUE, opportunamente adattato, puo' essere utilizzato per presentare le dichiarazioni del subappaltatore ai fini dell'autorizzazione al subappalto.

Le amministrazioni aggiudicatrici e gli enti aggiudicatori indicano nei documenti di gara tutte le informazioni che gli operatori economici devono inserire nel DGUE. Dette informazioni devono essere indicate anche con appositi richiami nel modello di formulario.

3. Struttura e modalita' di compilazione del DGUE.

Il DGUE fornisce una prova documentale preliminare in sostituzione dei certificati rilasciati da Autorita' pubbliche e/o terzi e consiste in una dichiarazione formale da parte dell'operatore economico di:

non trovarsi in una delle situazioni di esclusione di cui all'art. 80 del Codice;

soddisfare i pertinenti criteri di selezione di cui all'art. 83 del Codice;

rispettare, nei casi previsti, le norme e i criteri oggettivi fissati al fine di limitare il numero di candidati qualificati da invitare a partecipare, ai sensi dell'art. 91 del Codice.

Il DGUE e' articolato in sei Parti.

La Parte I contiene le informazioni sulla procedura di appalto e sull'amministrazione aggiudicatrice o ente aggiudicatore.

In tutte le ipotesi in cui le amministrazioni aggiudicatrici o gli enti aggiudicatori utilizzino il servizio DGUE elettronico per generare e compilare il documento in formato elettronico, le informazioni contenute in questa parte vengono acquisite automaticamente per tutte le procedure di appalto rispetto alle quali sia stato pubblicato un avviso di indizione di gara nella Gazzetta Ufficiale dell'Unione europea. Di converso, per le gare non soggette all'obbligo di pubblicita' sovranazionale, le amministrazioni aggiudicatrici o gli enti aggiudicatori compilano le informazioni in modo da permettere l'individuazione univoca della procedura di appalto a cui dette informazioni afferiscono.

Se gli appalti sono suddivisi in lotti e i criteri di selezione sono diversi tra i vari lotti occorre compilare un DGUE per ciascun lotto (o gruppo di lotti con identici criteri di selezione).

Le informazioni presenti in questa Parte devono essere integrate con le seguenti indicazioni:

codice fiscale della stazione appaltante;

CIG;

CUP (ove previsto);

codice progetto (ove l'appalto sia finanziato o cofinanziato con fondi europei).

La Parte II, contiene le informazioni sull'operatore economico e sui propri rappresentanti, sull'eventuale affidamento a capacita' di altri soggetti (a fini dell'avvalimento) e sul ricorso al subappalto.

In riferimento alle informazioni contenute nella suddetta Parte si forniscono i seguenti chiarimenti:

1) Le informazioni da fornire relativamente all'eventuale iscrizione dell'operatore economico «in elenchi ufficiali» o al possesso di «certificato equivalente» si riferiscono alle previsioni di cui agli articoli 84, 90 e 134 del Codice.

In particolare, non sono tenuti alla compilazione della Parte IV (Criteri di selezione) sezioni B e C del DGUE, ma forniscono unicamente le necessarie informazioni nella Sezione A della Parte II:

gli operatori economici iscritti in elenchi ufficiali di imprenditori, fornitori, o prestatori di servizi o che siano in possesso di una certificazione rilasciata da organismi accreditati, ai sensi dell'art. 90 del Codice;

gli operatori economici in possesso di attestazione di qualificazione rilasciata dagli organismi di attestazione (SOA), ai sensi dell'art. 84 del medesimo Codice, per contratti di lavori pubblici di importo superiore a 150.000 euro;

gli operatori economici in possesso di attestazione rilasciata da Sistemi di qualificazione di cui all'art. 134 del Codice, nel caso di appalti nei settori speciali.

Qualora l'iscrizione, la certificazione o l'attestazione ut supra non soddisfino tutti i criteri di selezione richiesti, le informazioni da fornire in ordine ai criteri di selezione non soddisfatti nella suddetta documentazione dovranno essere inserite nella Parte IV, Sezioni A, B o C.

2) Nel caso di partecipazione degli operatori economici con le forme previste ai sensi dell'art. 45, comma 2, lett. d), e), f), g) e dell'art. 46, comma 1, lett. e) del Codice, per ciascuno degli operatori economici partecipanti e' presentato un DGUE distinto recante le informazioni richieste dalle Parti da II a VI.

Nel caso di partecipazione dei consorzi di cui all'art. 45, comma 2, lett. b) e c) ed all'art. 46, comma 1, lett. f) del Codice, il DGUE e' compilato, separatamente, dal consorzio e dalle consorziate esecutrici ivi indicate. Pertanto, nel modello di formulario deve essere indicata la denominazione degli operatori economici facente parte di un consorzio di cui al sopra citato art. 45, comma 2, lettera b) o c) o di una Societa' di professionisti di cui al sopra citato art. 46, comma 1, lettera f) che eseguono le prestazioni oggetto del contratto.

3) In caso di avvalimento (Parte II, Sezione C) l'operatore economico indica la denominazione degli operatori economici di cui intende avvalersi e i requisiti oggetto di avvalimento. Le imprese ausiliarie, compilano un DGUE distinto con le informazioni richieste dalla Sezione A e B della presente Parte, dalla Parte III, dalla Parte IV se espressamente previsto dal bando, dall'avviso o dai documenti di gara e dalla Parte VI. Resta fermo l'onere delle stazioni appaltanti di verificare il permanere dei requisiti in capo alle imprese ausiliarie nelle successive fasi della procedura, compresa la fase di esecuzione del contratto.

Non deve considerarsi inclusa nel DGUE la dichiarazione sottoscritta dall'impresa ausiliaria con cui quest'ultima si obbliga verso il concorrente e verso la stazione appaltante a mettere a disposizione, per tutta la durata dell'appalto, le risorse necessarie di cui e' carente il concorrente. Detta dichiarazione deve essere allegata alla documentazione presentata dal concorrente.

4) In caso di subappalto, l'operatore indica le prestazioni o lavorazioni che intende subappaltare e, nelle ipotesi di cui all'art. 105, comma 6, del Codice, indica espressamente i subappaltatori proposti; questi ultimi compilano il proprio DGUE fornendo le informazioni richieste nella Sezione A e B della presente Parte, nella Parte III, dalla Parte IV se espressamente previsto dal bando, dall'avviso o dai documenti di gara e dalla Parte VI. Resta fermo l'onere delle stazioni appaltanti di verificare il permanere dei requisiti in capo alle imprese subappaltatrici nelle successive fasi della procedura, compresa la fase di esecuzione del contratto.

La Parte III contiene l'autodichiarazione circa l'assenza di motivi di esclusione dalla gara, come disciplinati dall'art. 80 del Codice.

La Sezione A si riferisce ai motivi di esclusione legati a condanne penali previsti dall'art. 57, paragrafo 1 della direttiva 2014/24/UE, che, nel Codice, sono disciplinati ai sensi dell'art. 80, comma 1.

Con riferimento a questa Sezione, laddove nel DGUE vengano contemplate le ipotesi di condanna con sentenza definitiva, occorre uniformare il contenuto delle informazioni richieste alle previsioni

di cui al comma 1 del citato art. 80, inserendo anche il riferimento al decreto penale di condanna divenuto irrevocabile ed alla sentenza di applicazione della pena su richiesta, ai sensi dell'art. 444 del Codice di procedura penale.

Inoltre, e' necessario indicare i soggetti cui tali condanne si riferiscono, facendo espresso riferimento all'art. 80, comma 3, del Codice. Nel caso in cui le condanne si riferiscano ai soggetti cessati dalla carica, e' necessario indicare le misure di autodisciplina adottate, da parte dell'operatore economico, atte a dimostrare che vi sia stata completa ed effettiva dissociazione dalla condotta penalmente sanzionata.

Occorre, infine, integrare le informazioni riguardanti tali motivi di esclusione inserendo i dati inerenti la tipologia del reato commesso, la durata della condanna inflitta, nonche' i dati inerenti l'eventuale avvenuta comminazione della pena accessoria dell'incapacita' di contrarre con la pubblica amministrazione e la relativa durata. Tali integrazioni si rendono necessarie per consentire alla stazione appaltante di determinare - come previsto dal comma 7 del sopra citato art. 80 - l'applicabilita' delle misure di autodisciplina (self-cleaning) e la conseguente valutazione delle misure ivi contemplate poste in essere dall'operatore economico finalizzate alla decisione di escludere o meno l'operatore economico dalla procedura di gara, ai sensi del comma 8 del medesimo art. 80.

A tal fine, si e' provveduto ad inserire in appositi campi dello schema di DGUE allegato alle presenti Linee guida alcune richieste di informazioni opportunamente dettagliate.

La Sezione B si riferisce ai motivi di esclusione legati al pagamento di imposte, tasse o contributi previdenziali, previsti al comma 4 del sopra citato art. 80 del Codice.

Le informazioni contenute in questa Sezione vanno integrate inserendo il riferimento anche alle tasse, coerentemente con le sopra citate disposizioni del comma 4 dell'art. 80.

Inoltre, alla lettera d), nel caso in cui l'operatore economico abbia ottemperato agli obblighi posti a suo carico pagando o impegnandosi a pagare in modo vincolante le imposte, tasse o i contributi previdenziali dovuti, compresi eventuali interessi o multe, occorrera' indicare se il pagamento o la formalizzazione dell'impegno siano intervenuti prima della scadenza del termine per la presentazione della domanda di partecipazione alla gara.

La Sezione C si riferisce ai motivi di esclusione legati ad insolvenza, conflitto di interessi o illeciti professionali previsti al comma 5 del citato art. 80 del Codice.

Occorre integrare la parte disciplinante la violazione di obblighi in materia di diritto ambientale, sociale e di lavoro (art. 30, comma 3, del Codice) con l'indicazione delle eventuali infrazioni alle norme in materia di salute e sicurezza del lavoro, coerentemente alla previsione di cui alla lettera a) del sopra citato comma 5 dell'art. 80.

Con riferimento ai motivi di esclusione legati ad insolvenza, le fattispecie previste nel DGUE vanno conformate alle tipologie di cui al comma 5, lettera b) del sopra richiamato art. 80, inserendo, altresì, i riferimenti dell'eventuale autorizzazione del curatore fallimentare all'esercizio provvisorio di cui all'art. 110, comma 3, lettera a) del Codice nonche' l'eventuale autorizzazione del giudice delegato in caso di impresa ammessa a concordato con continuita' aziendale, ai sensi dell'art. 110, comma 3, lettera b) del Codice. Tali specifiche previsioni sono state utilmente contemplate in seno all'unito schema di DGUE.

Tra le fattispecie previste nella corrispondente Parte III, Sezione C, dell'Allegato 2 recante il Modello di formulario per il DGUE al Regolamento di esecuzione (UE) 2016/7 del 5 gennaio 2016 ma non contemplata nel Codice, vi e' l'ipotesi di cui alla lettera e) disciplinante l'eventuale stato di amministrazione controllata. Tale specifica situazione va eliminata dall'elenco delle ipotesi previste

nella suddetta parte, in quanto non prevista, de iure condito, nell'ambito del vigente ordinamento nazionale. Anche l'ipotesi prevista sub lettera f) del prefato Modello di formulario annesso al Regolamento di esecuzione (UE) 2016/7 del 5 gennaio 2016, non essendo contemplata nel Codice, va eliminata.

Per quanto concerne le indicazioni riguardanti i gravi illeciti professionali si evidenzia che esse si riferiscono alle ipotesi contemplate ai sensi dell'art. 80, comma 5, lettera c) del Codice. Pertanto, sarebbe opportuno richiedere, nel relativo riquadro, indicazioni sulla tipologia di illecito.

L'ulteriore ipotesi relativa al motivo di esclusione legato ad un conflitto di interessi e' contemplata ai sensi della successiva lettera d) del medesimo art. 80, comma 5, del Codice.

Per quanto riguarda la fattispecie riportata nel riquadro successivo, essa si riferisce al motivo di esclusione di cui alla lettera e) del sopra richiamato comma 5 dell'art. 80 del Codice.

Con riferimento alle fattispecie riportate nella presente Sezione relative, rispettivamente, agli accordi intesi a falsare la concorrenza e alla cessazione anticipata di un precedente contratto di appalto o concessione, si evidenzia che tali ipotesi non sono state utilmente contemplate nel vigente Codice e, pertanto, vanno eliminate.

A tutte le fattispecie ut supra richiamate nella presente Sezione, si applica l'istituto del self-cleaning di cui all'art. 80, comma 7, il quale prevede, anche con riferimento alle situazioni di cui all'art. 80, comma 5, che un operatore economico e' ammesso a provare di aver risarcito o di essersi impegnato a risarcire qualunque danno causato da reato o da fatto illecito e di aver adottato provvedimenti concreti di carattere tecnico, organizzativo e relativi al personale, idonei a prevenire ulteriori reati o fatti illeciti. Pertanto, occorre riportare le informazioni necessarie per consentire alla stazione appaltante di valutare - secondo quanto previsto dal comma 8 del sopra citato art. 80 - l'adeguatezza delle misure di autodisciplina (self-cleaning) poste in essere dall'operatore economico, al fine della non esclusione dello stesso dalla procedura di gara. Si precisa che l'istituto del self-cleaning non si applica nei casi in cui sia stata inflitta la pena accessoria dell'incapacita' di contrarre con la pubblica amministrazione durante tutto il periodo di durata della stessa.

Al fine di meglio esplicitare le ipotesi previste al comma 7 del citato art. 80 in ordine all'istituto del self-cleaning, si e' provveduto ad inserire nel DGUE allegato, in appositi campi, le richieste di informazioni distinte per ciascuna delle sopra richiamate ipotesi.

Con specifico riferimento all'applicazione dell'istituto del self-cleaning alle ipotesi di cui all'art. 80, comma 5, lettera c), disciplinante gravi illeciti professionali, e' opportuno segnalare che, come previsto dall'art. 80, comma 13, saranno adottate dall'ANAC apposite linee guida volte ad uniformare le prassi in uso presso le stazioni appaltanti, relativamente alla valutazione dell'adeguatezza dei mezzi di prova ai fini dell'esclusione o meno degli operatori economici dalla procedura di gara.

In ordine ai contenuti di cui alle lettere a) e b) dell'ultimo riquadro della presente Sezione, concernenti le false dichiarazioni nel fornire le informazioni richieste ai fini della verifica dell'assenza dei motivi di esclusione o del rispetto dei criteri di selezione, occorre - nel caso in cui si dichiarino l'esistenza di tali ipotesi - specificare nella successiva Sezione D gli estremi dell'iscrizione nel casellario informatico dell'ANAC di cui all'art. 213, comma 10, del Codice.

Con riferimento alle ipotesi di cui alle lettere c) e d) del riquadro in commento, non trovando corrispondenza in alcuna disposizione del Codice, andranno eliminate.

La Sezione D concerne motivi di esclusione aggiuntivi previsti nel

Codice.

In particolare, i suddetti motivi di esclusione riguardano le ipotesi previste all'art. 80, comma 2, comma 5, lettere f), g), h), i), l) e m) del Codice e art. 53 comma 16-ter del decreto legislativo n. 165/2001. Pertanto, e' necessario richiedere dettagliatamente le informazioni concernenti ciascuna delle suddette fattispecie. Si e' provveduto in tal senso nello schema di DGUE allegato alle presenti Linee guida.

Per quanto riguarda le ipotesi (antimafia) previste al comma 2 del citato art. 80 (cause di decadenza, di sospensione o di divieto previste dall'art. 67 del decreto legislativo n. 159/2011 o di un tentativo di infiltrazione mafiosa di cui all'art. 84, comma 4, del medesimo decreto) e' necessario indicare nell'apposito riquadro il riferimento ai soggetti previsti dal decreto legislativo n. 159/2011. Si segnala, in particolare, che relativamente alle fattispecie criminose in argomento non si applica l'istituto del self-cleaning.

Relativamente alle altre fattispecie sopra richiamate (lettere f), g), h), i), l) e m) dell'art. 80, comma 5), da indicare in maniera dettagliata, e' necessario prevedere, in caso di risposta affermativa e quando ne sia consentita l'applicazione, l'indicazione della fonte presso cui reperire la documentazione pertinente e le informazioni necessarie per l'applicazione dell'istituto del self-cleaning di cui ai commi 7 e 8 del citato art. 80.

Inoltre, l'operatore economico dovra' indicare se si trovi o meno nella condizione prevista dall'art. 53, comma 16-ter, del decreto legislativo n. 165/2001 (pantouflage o revolving doors) qualora abbia stipulato contratti di lavoro subordinato o autonomo ovvero abbia attribuito incarichi ad ex dipendenti della stazione appaltante che abbiano cessato il loro rapporto di lavoro da meno di tre anni e che negli ultimi tre anni di servizio abbiano esercitato poteri autoritativi o negoziali per conto della stessa stazione appaltante nei confronti del medesimo operatore economico.

La Parte IV contiene le informazioni relative ai requisiti di selezione previsti dall'art. 83 del Codice (requisiti di idoneita' professionale, capacita' economica e finanziaria, capacita' tecniche e professionali) e le informazioni relative alle certificazioni di qualita' di cui al successivo art. 87. Nella parte IV, Sezione B, Punto 6 e nella Sezione C, Punto 13, possono essere previste le dichiarazioni attinenti a requisiti di capacita' economica e finanziaria e di capacita' tecniche e professionali richieste dal bando di gara che non trovino corrispondenza nell'elenco dei requisiti individuati nei punti precedenti.

L'operatore economico fornisce le informazioni ivi elencate solo se espressamente richieste dall'amministrazione aggiudicatrice o dall'ente aggiudicatore nell'avviso, bando o documenti di gara, altrimenti si limita a compilare la sezione α «Indicazione globale per tutti i criteri di selezione», qualora tale possibilita' sia stata prevista in seno all'avviso, al bando o ai documenti di gara. In tale ultima ipotesi, le amministrazioni aggiudicatrici o gli enti aggiudicatori reperiscono direttamente la documentazione accedendo alla Banca dati nazionale degli operatori economici di cui all'art. 81 del Codice.

La Parte V contiene l'autodichiarazione dell'operatore economico che attesta il soddisfacimento dei criteri e delle regole fissate dall'amministrazione aggiudicatrice o dall'ente aggiudicatore per limitare il numero dei candidati, ai sensi dell'art. 91 del Codice.

Tale parte deve essere compilata, pertanto, solo in ipotesi di procedure ristrette, procedure competitive con negoziazione, procedure di dialogo competitivo e partenariati per l'innovazione.

La Parte VI contiene le dichiarazioni finali con le quali il dichiarante si assume la responsabilita' della veridicita' delle informazioni rese e attesta di essere in grado di produrre - su richiesta e senza indugio - i certificati e le altre prove documentali pertinenti, a meno che l'amministrazione aggiudicatrice o

l'ente aggiudicatore abbiano la possibilita' di acquisire la documentazione complementare accedendo alla Banca dati nazionale degli operatori economici di cui all'art. 81 del Codice e ferma restando l'obbligatorieta' dell'utilizzo dei mezzi di comunicazione elettronici a decorrere dal 18 aprile 2018.

Le dichiarazioni suddette devono richiamare espressamente ed essere rese in conformita' agli articoli 40, 43, 46 e 76 del decreto del Presidente della Repubblica n. 445/2000.

Da ultimo, si evidenzia che, nelle diverse Parti del DGUE odiernamente esaminate, l'operatore economico indica - in corrispondenza al singolo dato, laddove ivi richiesto - anche l'Autorita' pubblica o il soggetto terzo presso il quale le amministrazioni aggiudicatrici o gli enti aggiudicatori possono acquisire tutta la documentazione complementare a riprova di quanto dichiarato dallo stesso operatore economico.

Inoltre, affinche' le amministrazioni aggiudicatrici o gli enti aggiudicatori possano ottenere i riscontri direttamente accedendo alla Banca dati indicata dallo stesso operatore, il DGUE riporta anche le informazioni necessarie a tale scopo, indicando l'indirizzo web della Banca dati unitamente ai propri parametri identificativi.

Sotto tale profilo, sembra opportuno rammentare in questa sede, che l'art. 81 del Codice prevede che la documentazione comprovante il possesso dei requisiti di carattere generale, tecnico-professionale ed economico-finanziario per la partecipazione alle procedure di gara e' acquisita attraverso la Banca dati centralizzata gestita dal Ministero delle infrastrutture e dei trasporti, denominata Banca dati nazionale degli operatori economici, il cui funzionamento sara' oggetto di decreto del Ministero delle infrastrutture e dei trasporti sentita l'ANAC e l'Agenzia per l'Italia digitale (AGID).

Occorre, infine, richiamare che, ai sensi del combinato disposto di cui agli articoli 88 e 212 del Codice, per il tramite della Cabina di regia di cui al medesimo art. 212 sara' messo a disposizione ed aggiornato sul registro e-Certis un elenco completo delle Banche dati contenenti informazioni sugli operatori economici, consultabili dalle stazioni appaltanti di altri Stati membri.

Roma, 18 luglio 2016

Il direttore generale per la regolazione
e i contratti pubblici
Veca

Allegato

Parte di provvedimento in formato grafico

ALLEGATO

MODELLO DI FORMULARIO PER IL DOCUMENTO DI GARA UNICO EUROPEO (DGUE)

Parte I: Informazioni sulla procedura di appalto e sull'amministrazione aggiudicatrice o ente aggiudicatore

Per le procedure di appalto per le quali è stato pubblicato un avviso di indizione di gara nella *Gazzetta ufficiale dell'Unione europea* le informazioni richieste dalla parte I saranno acquisite automaticamente, a condizione che per generare e compilare il DGUE sia utilizzato il servizio DGUE elettronico ⁽¹⁾. Riferimento della pubblicazione del pertinente avviso o bando ⁽²⁾ nella *Gazzetta ufficiale dell'Unione europea*:

GU UE S numero [], data [], pag. [],

Numero dell'avviso nella GU S: [][][][]/S [][][]-[][][][][][][][][]

Se non è pubblicato un avviso di indizione di gara nella GU UE, l'amministrazione aggiudicatrice o l'ente aggiudicatore deve compilare le informazioni in modo da permettere l'individuazione univoca della procedura di appalto:

Se non sussiste obbligo di pubblicazione di un avviso nella Gazzetta ufficiale dell'Unione europea, fornire altre informazioni in modo da permettere l'individuazione univoca della procedura di appalto (ad esempio il rimando ad una pubblicazione a livello nazionale): [....]

INFORMAZIONI SULLA PROCEDURA DI APPALTO

Le informazioni richieste dalla parte I saranno acquisite automaticamente a condizione che per generare e compilare il DGUE sia utilizzato il servizio DGUE in formato elettronico. In caso contrario tali informazioni devono essere inserite dall'operatore economico.

Identità del committente ⁽³⁾	Risposta:
Nome:	[]
Codice fiscale	[]
Di quale appalto si tratta?	Risposta:
Titolo o breve descrizione dell'appalto ⁽⁴⁾ :	[]
Numero di riferimento attribuito al fascicolo dall'amministrazione aggiudicatrice o ente aggiudicatore (ove esistente) ⁽⁵⁾ :	[]
CIG	[]
CUP (ove previsto)	[]
Codice progetto (ove l'appalto sia finanziato o cofinanziato con fondi europei)	[]

Tutte le altre informazioni in tutte le sezioni del DGUE devono essere inserite dall'operatore economico

⁽¹⁾ I servizi della Commissione metteranno gratuitamente il servizio DGUE in formato elettronico a disposizione delle amministrazioni aggiudicatrici, degli enti aggiudicatori, degli operatori economici, dei fornitori di servizi elettronici e di altre parti interessate.

⁽²⁾ Per le amministrazioni aggiudicatrici: un avviso di preinformazione utilizzato come mezzo per indire la gara oppure un bando di gara. Per gli enti aggiudicatori: un avviso periodico indicativo utilizzato come mezzo per indire la gara, un bando di gara o un avviso sull'esistenza di un sistema di qualificazione.

⁽³⁾ Le informazioni devono essere copiate dalla sezione I, punto I.1 del pertinente avviso o bando. In caso di appalto congiunto indicare le generalità di tutti i committenti.

⁽⁴⁾ Cfr. punti II.1.1. e II.1.3. dell'avviso o bando pertinente.

⁽⁵⁾ Cfr. punto II.1.1. dell'avviso o bando pertinente.



Parte II: Informazioni sull'operatore economico**A: INFORMAZIONI SULL'OPERATORE ECONOMICO**

Dati identificativi	Risposta:
Nome:	[]
Partita IVA, se applicabile: Se non è applicabile un numero di partita IVA indicare un altro numero di identificazione nazionale, se richiesto e applicabile	[] []
Indirizzo postale:	[.....]
Persone di contatto ⁽⁶⁾ : Telefono: PEC o e-mail: (indirizzo Internet o sito web) (ove esistente):	[.....] [.....] [.....] [.....]
Informazioni generali:	Risposta:
L'operatore economico è una microimpresa, oppure un'impresa piccola o media ⁽⁷⁾ ?	[] Sì [] No
Solo se l'appalto è riservato ⁽⁸⁾: l'operatore economico è un laboratorio protetto, un' "impresa sociale" ⁽⁹⁾ o provvede all'esecuzione del contratto nel contesto di programmi di lavoro protetti (articolo 112 del Codice)? In caso affermativo, qual è la percentuale corrispondente di lavoratori con disabilità o svantaggiati? Se richiesto, specificare a quale o quali categorie di lavoratori con disabilità o svantaggiati appartengono i dipendenti interessati:	[] Sì [] No [.....] [.....]
Se pertinente: l'operatore economico è iscritto in un elenco ufficiale di imprenditori, fornitori, o prestatori di servizi o possiede una certificazione rilasciata da organismi accreditati, ai sensi dell'articolo 90 del Codice ? In caso affermativo: Rispondere compilando le altre parti di questa sezione, la sezione B e, ove pertinente, la sezione C della presente parte, la parte III, la parte V se applicabile, e in ogni caso compilare e firmare la parte VI. a) Indicare la denominazione dell'elenco o del certificato e, se pertinente, il pertinente numero di iscrizione o della certificazione b) Se il certificato di iscrizione o la certificazione è disponibile elettronicamente, indicare: c) Indicare i riferimenti in base ai quali è stata ottenuta l'iscrizione o la certificazione e, se pertinente, la classificazione ricevuta nell'elenco ufficiale ⁽¹⁰⁾ :	[] Sì [] No [] Non applicabile a) [.....] b) (indirizzo web, autorità o organismo di emanazione, riferimento preciso della documentazione): [.....][.....][.....][.....] c) [.....]

⁽⁶⁾ Ripetere le informazioni per ogni persona di contatto tante volte quanto necessario.

⁽⁷⁾ Cfr. raccomandazione della Commissione, del 6 maggio 2003, relativa alla definizione delle microimprese, piccole e medie imprese (GU L 124 del 20.5.2003, pag. 36). Queste informazioni sono richieste unicamente a fini statistici.

Microimprese: imprese che occupano meno di 10 persone e realizzano un fatturato annuo oppure un totale di bilancio annuo non superiori a 2 milioni di EUR.

Piccole imprese: imprese che occupano meno di 50 persone e realizzano un fatturato annuo o un totale di bilancio annuo non superiori a 10 milioni di EUR.

Medie imprese: imprese che non appartengono alla categoria delle microimprese né a quella delle piccole imprese, che occupano meno di 250 persone e il cui fatturato annuo non supera i 50 milioni di EUR e/o il cui totale di bilancio annuo non supera i 43 milioni di EUR.

⁽⁸⁾ Cfr. il punto III.1.5 del bando di gara.

⁽⁹⁾ Un "impresa sociale" ha per scopo principale l'integrazione sociale e professionale delle persone disabili o svantaggiate.

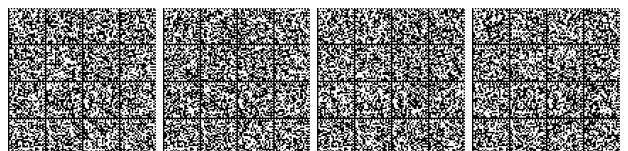

<p>d) L'iscrizione o la certificazione comprende tutti i criteri di selezione richiesti?</p> <p>In caso di risposta negativa alla lettera d):</p> <p>Inserire inoltre tutte le informazioni mancanti nella parte IV, sezione A, B, C, o D secondo il caso</p> <p>SOLO se richiesto dal pertinente avviso o bando o dai documenti di gara:</p> <p>e) L'operatore economico potrà fornire un certificato per quanto riguarda il pagamento dei contributi previdenziali e delle imposte, o fornire informazioni che permettano all'amministrazione aggiudicatrice o all'ente aggiudicatore di ottenere direttamente tale documento accedendo a una banca dati nazionale che sia disponibile gratuitamente in un qualunque Stato membro?</p> <p>Se la documentazione pertinente è disponibile elettronicamente, indicare:</p>	<p>d) <input type="checkbox"/> Sì <input type="checkbox"/> No</p> <p>e) <input type="checkbox"/> Sì <input type="checkbox"/> No</p> <p>(indirizzo web, autorità o organismo di emanazione, riferimento preciso della documentazione)</p> <p>[.....][.....][.....][.....]</p>
<p>Se pertinente: l'operatore economico, in caso di contratti di lavori pubblici di importo superiore a 150.000 euro, è in possesso di attestazione rilasciata da Società Organismi di Attestazione (SOA), ai sensi dell'articolo 84 del Codice (settori ordinari)?</p> <p>ovvero,</p> <p>è in possesso di attestazione rilasciata nell'ambito dei Sistemi di qualificazione di cui all'articolo 134 del Codice, previsti per i settori speciali</p> <p>In caso affermativo:</p> <p>a) Indicare gli estremi dell'attestazione (denominazione dell'Organismo di attestazione ovvero Sistema di qualificazione, numero e data dell'attestazione)</p> <p>b) Se l'attestazione di qualificazione è disponibile elettronicamente, indicare:</p> <p>c) Indicare, se pertinente, le categorie di qualificazione alla quale si riferisce l'attestazione:</p> <p>d) L'attestazione di qualificazione comprende tutti i criteri di selezione richiesti?</p>	<p><input type="checkbox"/> Sì <input type="checkbox"/> No</p> <p><input type="checkbox"/> Sì <input type="checkbox"/> No</p> <p>a) [.....]</p> <p>b) (indirizzo web, autorità o organismo di emanazione, riferimento preciso della documentazione):</p> <p>[.....][.....][.....][.....]</p> <p>c) [.....]</p> <p>d) <input type="checkbox"/> Sì <input type="checkbox"/> No</p>
<p>Si evidenzia che gli operatori economici, iscritti in elenchi di cui all'articolo 90 del Codice o in possesso di attestazione di qualificazione SOA (per lavori di importo superiore a 150.000 euro) di cui all'articolo 84 o in possesso di attestazione rilasciata da Sistemi di qualificazione di cui all'articolo 134 del Codice, non compilano le Sezioni B e C della Parte IV.</p>	
<p>Forma della partecipazione:</p>	<p>Risposta:</p>
<p>L'operatore economico partecipa alla procedura di appalto insieme ad altri ⁽¹¹⁾?</p>	<p><input type="checkbox"/> Sì <input type="checkbox"/> No</p>
<p>In caso affermativo, accertarsi che gli altri operatori interessati forniscano un DGUE distinto.</p>	
<p>In caso affermativo:</p> <p>a) Specificare il ruolo dell'operatore economico nel raggruppamento, ovvero consorzio, GEIE, rete di impresa di cui all' art. 45, comma 2, lett. d), e), f) e g) e all'art. 46, comma 1, lett. a), b), c), d) ed e) del Codice (capofila, responsabile di compiti specifici,ecc.):</p> <p>b) Indicare gli altri operatori economici che compartecipano alla procedura di appalto:</p> <p>c) Se pertinente, indicare il nome del raggruppamento partecipante:</p> <p>d) Se pertinente, indicare la denominazione degli operatori economici facenti parte di un consorzio di cui all'art. 45, comma 2, lett. b) e c), o di una società di professionisti di cui all'articolo 46, comma 1, lett. f) che eseguono le prestazioni oggetto del contratto.</p>	<p>a): [.....]</p> <p>b): [.....]</p> <p>c): [.....]</p> <p>d): [.....]</p>

⁽¹⁰⁾ I riferimenti e l'eventuale classificazione sono indicati nella certificazione.

⁽¹¹⁾ Specificamente **nell'ambito di un raggruppamento, consorzio, joint-venture o altro**



Lotti	Risposta:
Se pertinente, indicare il lotto o i lotti per i quali l'operatore economico intende presentare un'offerta:	[]

B: INFORMAZIONI SUI RAPPRESENTANTI DELL'OPERATORE ECONOMICO

Se pertinente, indicare nome e indirizzo delle persone abilitate ad agire come rappresentanti, ivi compresi procuratori e institori, dell'operatore economico ai fini della procedura di appalto in oggetto; se intervengono più legali rappresentanti ripetere tante volte quanto necessario.

Eventuali rappresentanti:	Risposta:
Nome completo; se richiesto, indicare altresì data e luogo di nascita:	[.....]; [.....]
Posizione/Titolo ad agire:	[.....]
Indirizzo postale:	[.....]
Telefono:	[.....]
E-mail:	[.....]
Se necessario, fornire precisazioni sulla rappresentanza (forma, portata, scopo, firma congiunta):	[.....]

C: INFORMAZIONI SULL'AFFIDAMENTO SULLE CAPACITÀ DI ALTRI SOGGETTI (Articolo 89 del Codice - Avvalimento)

Affidamento:	Risposta:
L'operatore economico fa affidamento sulle capacità di altri soggetti per soddisfare i criteri di selezione della parte IV e rispettare i criteri e le regole (eventuali) della parte V?	[]Si []No
In caso affermativo: Indicare la denominazione degli operatori economici di cui si intende avvalersi:	[.....]
Indicare i requisiti oggetto di avvalimento:	[.....]
<i>In caso affermativo</i> , indicare la denominazione degli operatori economici di cui si intende avvalersi, i requisiti oggetto di avvalimento e presentare per ciascuna impresa ausiliaria un DGUE distinto, debitamente compilato e firmato dai soggetti interessati, con le informazioni richieste dalle sezioni A e B della presente parte, dalla parte III, dalla parte IV ove pertinente e dalla parte VI. Si noti che dovrebbero essere indicati anche i tecnici o gli organismi tecnici che non facciano parte integrante dell'operatore economico, in particolare quelli responsabili del controllo della qualità e, per gli appalti pubblici di lavori, quelli di cui l'operatore economico disporrà per l'esecuzione dell'opera.	

D: INFORMAZIONI CONCERNENTI I SUBAPPALTATORI SULLE CUI CAPACITÀ L'OPERATORE ECONOMICO NON FA AFFIDAMENTO
(ARTICOLO 105 DEL CODICE - SUBAPPALTO)

(Tale sezione è da compilare solo se le informazioni sono esplicitamente richieste dall'amministrazione aggiudicatrice o dall'ente aggiudicatore).

Subappaltatore:	Risposta:
L'operatore economico intende subappaltare parte del contratto a terzi?	[]Si []No
In caso affermativo: Elencare le prestazioni o lavorazioni che si intende subappaltare e la relativa quota (espressa in percentuale) sull'importo contrattuale:	[.....] [.....]
Nel caso ricorrano le condizioni di cui all'articolo 105, comma 6, del Codice, indicare la denominazione dei subappaltatori proposti:	[.....]

Se l'amministrazione aggiudicatrice o l'ente aggiudicatore richiede esplicitamente queste informazioni in aggiunta alle informazioni della presente sezione, ognuno dei subappaltatori o categorie di subappaltatori interessati dovrà compilare un proprio D.G.U.E. fornendo le informazioni richieste dalle sezioni A e B della presente parte, dalla parte III, dalla parte IV ove pertinente e dalla parte VI.



PARTE III: MOTIVI DI ESCLUSIONE (Articolo 80 del Codice)

A: MOTIVI LEGATI A CONDANNE PENALI

L'articolo 57, paragrafo 1, della direttiva 2014/24/UE stabilisce i seguenti motivi di esclusione (Articolo 80, comma 1, del Codice):

1. Partecipazione a un'organizzazione criminale ⁽¹²⁾
2. Corruzione⁽¹³⁾
3. Frode⁽¹⁴⁾;
4. Reati terroristici o reati connessi alle attività terroristiche ⁽¹⁵⁾;
5. Riciclaggio di proventi di attività criminose o finanziamento al terrorismo ⁽¹⁶⁾;
6. Lavoro minorile e altre forme di tratta di esseri umani⁽¹⁷⁾

CODICE

7. Ogni altro delitto da cui derivi, quale pena accessoria, l'incapacità di contrattare con la pubblica amministrazione (lettera g) articolo 80, comma 1, del Codice);

Motivi legati a condanne penali ai sensi delle disposizioni nazionali di attuazione dei motivi stabiliti dall'articolo 57, paragrafo 1, della direttiva (articolo 80, comma 1, del Codice):	Risposta:
I soggetti di cui all'art. 80, comma 3, del Codice sono stati condannati con sentenza definitiva o decreto penale di condanna divenuto irrevocabile o sentenza di applicazione della pena richiesta ai sensi dell'articolo 444 del Codice di procedura penale per uno dei motivi indicati sopra con sentenza pronunciata non più di cinque anni fa o, indipendentemente dalla data della sentenza, in seguito alla quale sia ancora applicabile un periodo di esclusione stabilito direttamente nella sentenza ovvero desumibile ai sensi dell'art. 80 comma 10?	<p>[] Si [] No</p> <p>Se la documentazione pertinente è disponibile elettronicamente, indicare: (indirizzo web, autorità o organismo di emanazione, riferimento preciso della documentazione):</p> <p>[.....][.....][.....][.....] ⁽¹⁸⁾</p>
<p>In caso affermativo, indicare ⁽¹⁹⁾:</p> <p>a) la data della condanna, del decreto penale di condanna o della sentenza di applicazione della pena su richiesta, la relativa durata e il reato commesso tra quelli riportati all'articolo 80, comma 1, lettera da a) a g) del Codice e i motivi di condanna,</p> <p>b) dati identificativi delle persone condannate [];</p> <p>c) se stabilita direttamente nella sentenza di condanna la durata della pena accessoria, indicare:</p>	<p>a) Data:[], durata [], lettera comma 1, articolo 80 [], motivi:[]</p> <p>b) [.....]</p> <p>c) durata del periodo d'esclusione [.....], lettera comma 1, articolo 80 [],</p>

⁽¹²⁾ Quale definita all'articolo 2 della decisione quadro 2008/841/GAI del Consiglio, del 24 ottobre 2008, relativa alla lotta contro la criminalità organizzata (GU L 300 dell'11.11.2008, pag. 42).

⁽¹³⁾ Quale definita all'articolo 3 della convenzione relativa alla lotta contro la corruzione nella quale sono coinvolti funzionari delle Comunità europee o degli Stati membri dell'Unione europea (GU C 195 del 25.6.1997, pag. 1) e all'articolo 2, paragrafo 1, della decisione quadro 2003/568/GAI del Consiglio, del 22 luglio 2003, relativa alla lotta contro la corruzione nel settore privato (GU L 192 del 31.7.2003, pag. 54). Questo motivo di esclusione comprende la corruzione così come definita nel diritto nazionale dell'amministrazione aggiudicatrice (o ente aggiudicatore) o dell'operatore economico.

⁽¹⁴⁾ Ai sensi dell'articolo 1 della convenzione relativa alla tutela degli interessi finanziari delle Comunità europee (GU C 316 del 27.11.1995, pag. 48).

⁽¹⁵⁾ Quali definiti agli articoli 1 e 3 della decisione quadro del Consiglio, del 13 giugno 2002, sulla lotta contro il terrorismo (GU L 164 del 22.6.2002, pag. 3). Questo motivo di esclusione comprende anche l'istigazione, il concorso, il tentativo di commettere uno di tali reati, come indicato all'articolo 4 di detta decisione quadro.

⁽¹⁶⁾ Quali definiti all'articolo 1 della direttiva 2005/60/CE del Parlamento europeo e del Consiglio, del 26 ottobre 2005, relativa alla prevenzione dell'uso del sistema finanziario a scopo di riciclaggio dei proventi di attività criminose e di finanziamento del terrorismo (GU L 309 del 25.11.2005, pag. 15).

⁽¹⁷⁾ Quali definiti all'articolo 2 della direttiva 2011/36/UE del Parlamento europeo e del Consiglio, del 5 aprile 2011, concernente la prevenzione e la repressione della tratta di esseri umani e la protezione delle vittime, e che sostituisce la decisione quadro del Consiglio 2002/629/GAI (GU L 101 del 15.4.2011, pag. 1).

⁽¹⁸⁾ Ripetere tante volte quanto necessario.

⁽¹⁹⁾ Ripetere tante volte quanto necessario.



In caso di sentenze di condanna, l'operatore economico ha adottato misure sufficienti a dimostrare la sua affidabilità nonostante l'esistenza di un pertinente motivo di esclusione ²⁰ (autodisciplina o "Self-Cleaning" , cfr. articolo 80, comma 7)?	<input type="checkbox"/> Sì <input type="checkbox"/> No
In caso affermativo , indicare:	
1) la sentenza di condanna definitiva ha riconosciuto l'attenuante della collaborazione come definita dalle singole fattispecie di reato?	<input type="checkbox"/> Sì <input type="checkbox"/> No
2) Se la sentenza definitiva di condanna prevede una pena detentiva non superiore a 18 mesi?	<input type="checkbox"/> Sì <input type="checkbox"/> No
3) in caso di risposta affermativa per le ipotesi 1) e/o 2), i soggetti di cui all'art. 80, comma 3, del Codice:	
- hanno risarcito interamente il danno?	<input type="checkbox"/> Sì <input type="checkbox"/> No
- si sono impegnati formalmente a risarcire il danno?	<input type="checkbox"/> Sì <input type="checkbox"/> No
4) per le ipotesi 1) e 2) l'operatore economico ha adottato misure di carattere tecnico o organizzativo e relativi al personale idonei a prevenire ulteriori illeciti o reati ?	<input type="checkbox"/> Sì <input type="checkbox"/> No
	In caso affermativo elencare la documentazione pertinente [] e, se disponibile elettronicamente, indicare: (indirizzo web, autorità o organismo di emanazione, riferimento preciso della documentazione): [.....][.....][.....][.....]
5) se le sentenze di condanne sono state emesse nei confronti dei soggetti cessati di cui all'art. 80 comma 3, indicare le misure che dimostrano la completa ed effettiva dissociazione dalla condotta penalmente sanzionata:	[.....]

B: MOTIVI LEGATI AL PAGAMENTO DI IMPOSTE O CONTRIBUTI PREVIDENZIALI

Pagamento di imposte, tasse o contributi previdenziali (Articolo 80, comma 4, del Codice):	Risposta:	
L'operatore economico ha soddisfatto tutti gli obblighi relativi al pagamento di imposte, tasse o contributi previdenziali , sia nel paese dove è stabilito sia nello Stato membro dell'amministrazione aggiudicatrice o dell'ente aggiudicatore, se diverso dal paese di stabilimento?	<input type="checkbox"/> Sì <input type="checkbox"/> No	
In caso negativo , indicare:	Imposte/tasse	Contributi previdenziali
a) Paese o Stato membro interessato	a) [.....]	a) [.....]
b) Di quale importo si tratta	b) [.....]	b) [.....]
c) Come è stata stabilita tale inottemperanza:		
1) Mediante una decisione giudiziaria o amministrativa:	c1) <input type="checkbox"/> Sì <input type="checkbox"/> No	c1) <input type="checkbox"/> Sì <input type="checkbox"/> No
- Tale decisione è definitiva e vincolante?	- <input type="checkbox"/> Sì <input type="checkbox"/> No	- <input type="checkbox"/> Sì <input type="checkbox"/> No
- Indicare la data della sentenza di condanna o della decisione.	- [.....]	- [.....]
- Nel caso di una sentenza di condanna, se stabilita direttamente nella sentenza di condanna , la durata del periodo d'esclusione:	- [.....]	- [.....]
2) In altro modo ? Specificare:	c2) [.....]	c2) [.....]
d) L'operatore economico ha ottemperato od ottempererà ai suoi	d) <input type="checkbox"/> Sì <input type="checkbox"/> No	d) <input type="checkbox"/> Sì <input type="checkbox"/> No

⁽²⁰⁾ In conformità alle disposizioni nazionali di attuazione dell'articolo 57, paragrafo 6, della direttiva 2014/24/UE.



<p>obblighi, pagando o impegnandosi in modo vincolante a pagare le imposte, le tasse o i contributi previdenziali dovuti, compresi eventuali interessi o multe, avendo effettuato il pagamento o formalizzato l'impegno prima della scadenza del termine per la presentazione della domanda (articolo 80 comma 4, ultimo periodo, del Codice)?</p>	<p>In caso affermativo, fornire informazioni dettagliate: [.....]</p>	<p>In caso affermativo, fornire informazioni dettagliate: [.....]</p>
<p>Se la documentazione pertinente relativa al pagamento di imposte o contributi previdenziali è disponibile elettronicamente, indicare:</p>	<p>(indirizzo web, autorità o organismo di emanazione, riferimento preciso della documentazione)⁽²¹⁾: [.....][.....][.....]</p>	

C: MOTIVI LEGATI A INSOLVENZA, CONFLITTO DI INTERESSI O ILLECITI PROFESSIONALI ⁽²²⁾

Si noti che ai fini del presente appalto alcuni dei motivi di esclusione elencati di seguito potrebbero essere stati oggetto di una definizione più precisa nel diritto nazionale, nell'avviso o bando pertinente o nei documenti di gara. Il diritto nazionale può ad esempio prevedere che nel concetto di "grave illecito professionale" rientrino forme diverse di condotta.

Informazioni su eventuali situazioni di insolvenza, conflitto di interessi o illeciti professionali	Risposta:
<p>L'operatore economico ha violato, per quanto di sua conoscenza, obblighi applicabili in materia di salute e sicurezza sul lavoro, di diritto ambientale, sociale e del lavoro, ⁽²³⁾ di cui all'articolo 80, comma 5, lett. a), del Codice ?</p> <p>In caso affermativo, l'operatore economico ha adottato misure sufficienti a dimostrare la sua affidabilità nonostante l'esistenza di un pertinente motivo di esclusione (autodisciplina o "Self-Cleaning, cfr. articolo 80, comma 7)?</p> <p>In caso affermativo, indicare:</p> <p>1) L'operatore economico</p> <ul style="list-style-type: none"> - ha risarcito interamente il danno? - si è impegnato formalmente a risarcire il danno? <p>2) l'operatore economico ha adottato misure di carattere tecnico o organizzativo e relativi al personale idonei a prevenire ulteriori illeciti o reati ?</p>	<p>[] Sì [] No</p> <p>[] Sì [] No</p> <p>[] Sì [] No</p> <p>[] Sì [] No</p> <p>[] Sì [] No</p> <p>In caso affermativo elencare la documentazione pertinente [] e, se disponibile elettronicamente, indicare: (indirizzo web, autorità o organismo di emanazione, riferimento preciso della documentazione): [.....][.....][.....][.....]</p>
<p>L'operatore economico si trova in una delle seguenti situazioni oppure è sottoposto a un procedimento per l'accertamento di una delle seguenti situazioni di cui all'articolo 80, comma 5, lett. b), del Codice:</p> <p>a) fallimento</p> <p>In caso affermativo:</p> <ul style="list-style-type: none"> - il curatore del fallimento è stato autorizzato all'esercizio provvisorio ed è stato autorizzato dal giudice delegato a partecipare a procedure di affidamento di contratti pubblici (articolo 110, comma 3, lette. a) del Codice) ? 	<p>[] Sì [] No</p> <p>[] Sì [] No</p> <p>In caso affermativo indicare gli estremi dei provvedimenti [.....] [.....]</p>

⁽²¹⁾ Ripetere tante volte quanto necessario.

⁽²²⁾ Cfr. articolo 57, paragrafo 4, della direttiva 2014/24/UE.

⁽²³⁾ Così come stabiliti ai fini del presente appalto dalla normativa nazionale, dall'avviso o bando pertinente o dai documenti di gara ovvero dall'articolo 18, paragrafo 2, della direttiva 2014/24/UE.

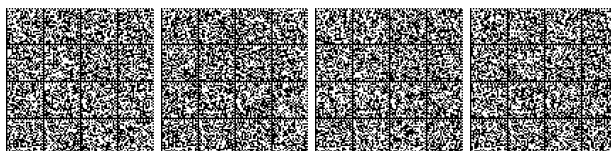

<p>- la partecipazione alla procedura di affidamento è stata subordinata ai sensi dell'art. 110, comma 5, all'avvalimento di altro operatore economico?</p> <p>b) liquidazione coatta</p> <p>c) concordato preventivo</p> <p>d) è ammesso a concordato con continuità aziendale</p> <p>In caso di risposta affermativa alla lettera d):</p> <p>- è stato autorizzato dal giudice delegato ai sensi dell' articolo 110, comma 3, lett. a) del Codice?</p> <p>- la partecipazione alla procedura di affidamento è stata subordinata ai sensi dell'art. 110, comma 5, all'avvalimento di altro operatore economico?</p>	<p><input type="checkbox"/> Sì <input type="checkbox"/> No In caso affermativo indicare l'Impresa ausiliaria [.....]</p> <p><input type="checkbox"/> Sì <input type="checkbox"/> No</p> <p><input type="checkbox"/> Sì <input type="checkbox"/> No</p> <p><input type="checkbox"/> Sì <input type="checkbox"/> No</p> <p><input type="checkbox"/> Sì <input type="checkbox"/> No</p> <p><input type="checkbox"/> Sì <input type="checkbox"/> No</p> <p><input type="checkbox"/> Sì <input type="checkbox"/> No In caso affermativo indicare l'Impresa ausiliaria [.....]</p>
<p>L'operatore economico si è reso colpevole di gravi illeciti professionali⁽²⁴⁾ di cui all'art. 80 comma 5 lett. c) del Codice?</p> <p>In caso affermativo, fornire informazioni dettagliate, specificando la tipologia di illecito:</p>	<p><input type="checkbox"/> Sì <input type="checkbox"/> No</p> <p>[.....]</p>
<p>In caso affermativo, l'operatore economico ha adottato misure di autodisciplina?</p> <p>In caso affermativo, indicare:</p> <p>1) L'operatore economico:</p> <p>- ha risarcito interamente il danno?</p> <p>- si è impegnato formalmente a risarcire il danno?</p> <p>2) l'operatore economico ha adottato misure di carattere tecnico o organizzativo e relativi al personale idonei a prevenire ulteriori illeciti o reati ?</p>	<p><input type="checkbox"/> Sì <input type="checkbox"/> No</p> <p><input type="checkbox"/> Sì <input type="checkbox"/> No</p> <p><input type="checkbox"/> Sì <input type="checkbox"/> No</p> <p><input type="checkbox"/> Sì <input type="checkbox"/> No</p> <p>In caso affermativo elencare la documentazione pertinente [] e, se disponibile elettronicamente, indicare: (indirizzo web, autorità o organismo di emanazione, riferimento preciso della documentazione):</p> <p>[.....][.....][.....][.....]</p>
<p>L'operatore economico è a conoscenza di qualsiasi conflitto di interessi⁽²⁵⁾ legato alla sua partecipazione alla procedura di appalto (articolo 80, comma 5, lett. d) del Codice)?</p> <p>In caso affermativo, fornire informazioni dettagliate sulle modalità con cui è stato risolto il conflitto di interessi:</p>	<p><input type="checkbox"/> Sì <input type="checkbox"/> No</p> <p>[.....]</p>
<p>L'operatore economico o un'impresa a lui collegata ha fornito consulenza all'amministrazione aggiudicatrice o all'ente aggiudicatore o ha altrimenti partecipato alla preparazione della procedura d'aggiudicazione (articolo 80, comma 5, lett. e) del Codice?</p> <p>In caso affermativo, fornire informazioni dettagliate sulle misure adottate per prevenire le possibili distorsioni della concorrenza:</p>	<p><input type="checkbox"/> Sì <input type="checkbox"/> No</p> <p>[.....]</p>
<p>L'operatore economico può confermare di:</p> <p>a) non essersi reso gravemente colpevole di false dichiarazioni nel fornire le informazioni richieste per verificare l'assenza di motivi di esclusione o il rispetto dei criteri di selezione,</p> <p>b) non avere occultato tali informazioni?</p>	<p><input type="checkbox"/> Sì <input type="checkbox"/> No</p> <p><input type="checkbox"/> Sì <input type="checkbox"/> No</p>

⁽²⁴⁾ Cfr., ove applicabile, il diritto nazionale, l'avviso o bando pertinente o i documenti di gara.

⁽²⁵⁾ Come indicato nel diritto nazionale, nell'avviso o bando pertinente o nei documenti di gara.

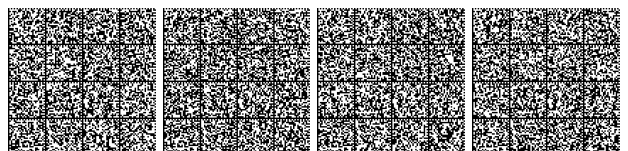

<p>In caso affermativo:</p> <p>- ha denunciato i fatti all'autorità giudiziaria?</p> <p>- ricorrono i casi previsti all'articolo 4, primo comma, della Legge 24 novembre 1981, n. 689 (articolo 80, comma 5, lettera l) ?</p> <p>6. si trova rispetto ad un altro partecipante alla medesima procedura di affidamento, in una situazione di controllo di cui all'articolo 2359 del codice civile o in una qualsiasi relazione, anche di fatto, se la situazione di controllo o la relazione comporti che le offerte sono imputabili ad un unico centro decisionale (articolo 80, comma 5, lettera m)?</p>	<p><input type="checkbox"/> Sì <input type="checkbox"/> No</p> <p><input type="checkbox"/> Sì <input type="checkbox"/> No</p> <p>Se la documentazione pertinente è disponibile elettronicamente, indicare: indirizzo web, autorità o organismo di emanazione, riferimento preciso della documentazione):</p> <p>[.....][.....][.....]</p> <p><input type="checkbox"/> Sì <input type="checkbox"/> No</p>
<p>7. L'operatore economico si trova nella condizione prevista dall'art. 53 comma 16-ter del D.Lgs. 165/2001 (pantouflage o revolving door) in quanto ha concluso contratti di lavoro subordinato o autonomo e, comunque, ha attribuito incarichi ad ex dipendenti della stazione appaltante che hanno cessato il loro rapporto di lavoro da meno di tre anni e che negli ultimi tre anni di servizio hanno esercitato poteri autoritativi o negoziali per conto della stessa stazione appaltante nei confronti del medesimo operatore economico ?</p>	<p><input type="checkbox"/> Sì <input type="checkbox"/> No</p>

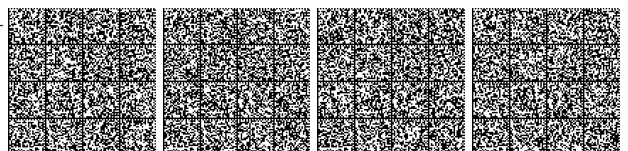

Parte IV: Criteri di selezione

In merito ai criteri di selezione (sezione α o sezioni da A a D della presente parte) l'operatore economico dichiara che:

 α : INDICAZIONE GLOBALE PER TUTTI I CRITERI DI SELEZIONE

L'operatore economico deve compilare questo campo solo se l'amministrazione aggiudicatrice o l'ente aggiudicatore ha indicato nell'avviso o bando pertinente o nei documenti di gara ivi citati che l'operatore economico può limitarsi a compilare la sezione α della parte IV senza compilare nessun'altra sezione della parte IV:

Rispetto di tutti i criteri di selezione richiesti	Risposta
Soddisfa i criteri di selezione richiesti:	<input type="checkbox"/> Sì <input type="checkbox"/> No

A: IDONEITÀ (Articolo 83, comma 1, lettera a), del Codice)

Tale Sezione è da compilare solo se le informazioni sono state richieste espressamente dall'amministrazione aggiudicatrice o dall'ente aggiudicatore nell'avviso o bando pertinente o nei documenti di gara.

Idoneità	Risposta
<p>1) Iscrizione in un registro professionale o commerciale tenuto nello Stato membro di stabilimento ⁽²⁷⁾</p> <p>Se la documentazione pertinente è disponibile elettronicamente, indicare:</p>	<p>[.....]</p> <p>(indirizzo web, autorità o organismo di emanazione, riferimento preciso della documentazione):</p> <p>[.....][.....][.....]</p>
<p>2) Per gli appalti di servizi:</p> <p>È richiesta una particolare autorizzazione o appartenenza a una particolare organizzazione (elenchi, albi, ecc.) per poter prestare il servizio di cui trattasi nel paese di stabilimento dell'operatore economico?</p> <p>Se la documentazione pertinente è disponibile elettronicamente, indicare:</p>	<p><input type="checkbox"/> Sì <input type="checkbox"/> No</p> <p>In caso affermativo, specificare quale documentazione e se l'operatore economico ne dispone: [...] <input type="checkbox"/> Sì <input type="checkbox"/> No</p> <p>(indirizzo web, autorità o organismo di emanazione, riferimento preciso della documentazione):</p> <p>[.....][.....][.....]</p>

⁽²⁷⁾ Conformemente all'elenco dell'allegato XI della direttiva 2014/24/UE; gli operatori economici di taluni Stati membri potrebbero dover soddisfare altri requisiti previsti nello stesso allegato.

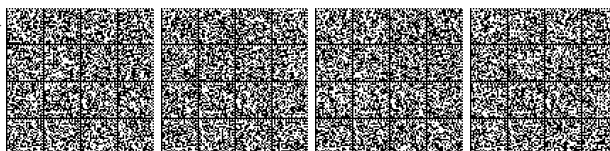

B: CAPACITÀ ECONOMICA E FINANZIARIA (Articolo 83, comma 1, lettera b), del Codice)

Tale Sezione è da compilare solo se le informazioni sono state richieste espressamente dall'amministrazione aggiudicatrice o dall'ente aggiudicatore nell'avviso o bando pertinente o nei documenti di gara.

Capacità economica e finanziaria	Risposta:
<p>1a) Il fatturato annuo ("generale") dell'operatore economico per il numero di esercizi richiesto nell'avviso o bando pertinente o nei documenti di gara è il seguente:</p> <p>e/o,</p> <p>1b) Il fatturato annuo medio dell'operatore economico per il numero di esercizi richiesto nell'avviso o bando pertinente o nei documenti di gara è il seguente ⁽²⁸⁾:</p> <p>Se la documentazione pertinente è disponibile elettronicamente, indicare:</p>	<p>esercizio: [.....] fatturato: [.....] [...] valuta esercizio: [.....] fatturato: [.....] [...] valuta esercizio: [.....] fatturato: [.....] [...] valuta</p> <p>(numero di esercizi, fatturato medio): [.....], [.....] [...] valuta</p> <p>(indirizzo web, autorità o organismo di emanazione, riferimento preciso della documentazione): [.....][.....][.....]</p>
<p>2a) Il fatturato annuo ("specifico") dell'operatore economico nel settore di attività oggetto dell'appalto e specificato nell'avviso o bando pertinente o nei documenti di gara per il numero di esercizi richiesto è il seguente:</p> <p>e/o,</p> <p>2b) Il fatturato annuo medio dell'operatore economico nel settore e per il numero di esercizi specificato nell'avviso o bando pertinente o nei documenti di gara è il seguente ⁽²⁹⁾:</p> <p>Se la documentazione pertinente è disponibile elettronicamente, indicare:</p>	<p>esercizio: [.....] fatturato: [.....] [...]valuta esercizio: [.....] fatturato: [.....] [...]valuta esercizio: [.....] fatturato: [.....] [...]valuta</p> <p>(numero di esercizi, fatturato medio): [.....], [.....] [...] valuta</p> <p>(indirizzo web, autorità o organismo di emanazione, riferimento preciso della documentazione): [.....][.....][.....]</p>
<p>3) Se le informazioni relative al fatturato (generale o specifico) non sono disponibili per tutto il periodo richiesto, indicare la data di costituzione o di avvio delle attività dell'operatore economico:</p>	<p>[.....]</p>
<p>4) Per quanto riguarda gli indici finanziari ⁽³⁰⁾ specificati nell'avviso o bando pertinente o nei documenti di gara ai sensi dell'art. 83 comma 4, lett. b), del Codice, l'operatore economico dichiara che i valori attuali degli indici richiesti sono i seguenti:</p> <p>Se la documentazione pertinente è disponibile elettronicamente, indicare:</p>	<p>(indicazione dell'indice richiesto, come rapporto tra x e y ⁽³¹⁾, e valore) [.....], [.....] ⁽³²⁾</p> <p>(indirizzo web, autorità o organismo di emanazione, riferimento preciso della documentazione): [.....][.....][.....]</p>
<p>5) L'importo assicurato dalla copertura contro i rischi professionali è il seguente (articolo 83, comma 4, lettera c) del Codice):</p> <p>Se tali informazioni sono disponibili elettronicamente, indicare:</p>	<p>[.....] [...] valuta</p> <p>(indirizzo web, autorità o organismo di emanazione, riferimento preciso della documentazione): [.....][.....][.....]</p>
<p>6) Per quanto riguarda gli eventuali altri requisiti economici o finanziari specificati nell'avviso o bando pertinente o nei documenti di gara, l'operatore economico dichiara che:</p>	<p>[.....]</p>

⁽²⁸⁾ Solo se consentito dall'avviso o bando pertinente o dai documenti di gara.

⁽²⁹⁾ Solo se consentito dall'avviso o bando pertinente o dai documenti di gara.

⁽³⁰⁾ Ad esempio, rapporto tra attività e passività.

⁽³¹⁾ Ad esempio, rapporto tra attività e passività.

⁽³²⁾ Ripetere tante volte quanto necessario.



Se la documentazione pertinente eventualmente specificata nell'avviso o bando pertinente o nei documenti di gara è disponibile elettronicamente, indicare:	(indirizzo web, autorità o organismo di emanazione, riferimento preciso della documentazione): [.....][.....][.....]
---	---

C: CAPACITÀ TECNICHE E PROFESSIONALI (Articolo 83, comma 1, lettera c), del Codice)

Tale Sezione è da compilare solo se le informazioni sono state richieste espressamente dall'amministrazione aggiudicatrice o dall'ente aggiudicatore nell'avviso o bando pertinente o nei documenti di gara.

Capacità tecniche e professionali	Risposta:								
1a) Unicamente per gli appalti pubblici di lavori , durante il periodo di riferimento ⁽³³⁾ l'operatore economico ha eseguito i seguenti lavori del tipo specificato : Se la documentazione pertinente sull'esecuzione e sul risultato soddisfacenti dei lavori più importanti è disponibile per via elettronica, indicare:	Numero di anni (periodo specificato nell'avviso o bando pertinente o nei documenti di gara): [...] Lavori: [.....] (indirizzo web, autorità o organismo di emanazione, riferimento preciso della documentazione): [.....][.....][.....]								
1b) Unicamente per gli appalti pubblici di forniture e di servizi : Durante il periodo di riferimento l'operatore economico ha consegnato le seguenti forniture principali del tipo specificato o prestato i seguenti servizi principali del tipo specificato : Indicare nell'elenco gli importi, le date e i destinatari, pubblici o privati ⁽³⁴⁾ :	Numero di anni (periodo specificato nell'avviso o bando pertinente o nei documenti di gara): [.....] <table border="1"> <thead> <tr> <th>Descrizione</th> <th>importi</th> <th>date</th> <th>destinatari</th> </tr> </thead> <tbody> <tr> <td> </td> <td> </td> <td> </td> <td> </td> </tr> </tbody> </table>	Descrizione	importi	date	destinatari				
Descrizione	importi	date	destinatari						
2) Può disporre dei seguenti tecnici o organismi tecnici ⁽³⁵⁾ , citando in particolare quelli responsabili del controllo della qualità: Nel caso di appalti pubblici di lavori l'operatore economico potrà disporre dei seguenti tecnici o organismi tecnici per l'esecuzione dei lavori:	[.....] [.....]								
3) Utilizza le seguenti attrezzature tecniche e adotta le seguenti misure per garantire la qualità e dispone degli strumenti di studio e ricerca indicati di seguito:	[.....]								
4) Potrà applicare i seguenti sistemi di gestione e di tracciabilità della catena di approvvigionamento durante l'esecuzione dell'appalto:	[.....]								
5) Per la fornitura di prodotti o la prestazione di servizi complessi o, eccezionalmente, di prodotti o servizi richiesti per una finalità particolare : L'operatore economico consentirà l'esecuzione di verifiche ⁽³⁶⁾ delle sue capacità di produzione o strutture tecniche e, se necessario, degli strumenti di studio e di ricerca di cui egli dispone, nonché delle misure adottate per garantire la qualità ?	[] Sì [] No								
6) Indicare i titoli di studio e professionali di cui sono in possesso:									

(33) Le amministrazioni aggiudicatrici possono **richiedere** fino a cinque anni e **ammettere** un'esperienza che risale a **più** di cinque anni prima.

(34) In altri termini, occorre indicare **tutti** i destinatari e l'elenco deve comprendere i clienti pubblici e privati delle forniture o dei servizi in oggetto.

(35) Per i tecnici o gli organismi tecnici che non fanno parte integrante dell'operatore economico, ma sulle cui capacità l'operatore economico fa affidamento come previsto alla parte II, sezione C, devono essere compilati DGUE distinti.

(36) La verifica è eseguita dall'amministrazione aggiudicatrice o, se essa acconsente, per suo conto da un organismo ufficiale competente del paese in cui è stabilito il fornitore o il prestatore dei servizi.



<p>a) lo stesso prestatore di servizi o imprenditore, e/o (in funzione dei requisiti richiesti nell'avviso o bando pertinente o nei documenti di gara)</p> <p>b) i componenti della struttura tecnica-operativa/ gruppi di lavoro:</p>	<p>a) [.....]</p> <p>b) [.....]</p>
<p>7) L'operatore economico potrà applicare durante l'esecuzione dell'appalto le seguenti misure di gestione ambientale:</p>	<p>[.....]</p>
<p>8) L'organico medio annuo dell'operatore economico e il numero dei dirigenti negli ultimi tre anni sono i seguenti:</p>	<p>Anno, organico medio annuo: [.....],[.....], [.....],[.....], [.....],[.....], Anno, numero di dirigenti [.....],[.....], [.....],[.....], [.....],[.....]</p>
<p>9) Per l'esecuzione dell'appalto l'operatore economico disporrà dell'attrezzatura, del materiale e dell'equipaggiamento tecnico seguenti:</p>	<p>[.....]</p>
<p>10) L'operatore economico intende eventualmente subappaltare⁽³⁷⁾ la seguente quota (espressa in percentuale) dell'appalto:</p>	<p>[.....]</p>
<p>11) Per gli appalti pubblici di forniture:</p> <p>L'operatore economico fornirà i campioni, le descrizioni o le fotografie dei prodotti da fornire, non necessariamente accompagnati dalle certificazioni di autenticità, come richiesti;</p> <p>se applicabile, l'operatore economico dichiara inoltre che provvederà a fornire le richieste certificazioni di autenticità.</p> <p>Se la documentazione pertinente è disponibile elettronicamente, indicare:</p>	<p>[] Sì [] No</p> <p>[] Sì [] No</p> <p>(indirizzo web, autorità o organismo di emanazione, riferimento preciso della documentazione): [.....][.....][.....]</p>
<p>12) Per gli appalti pubblici di forniture:</p> <p>L'operatore economico può fornire i richiesti certificati rilasciati da istituti o servizi ufficiali incaricati del controllo della qualità, di riconosciuta competenza, i quali attestino la conformità di prodotti ben individuati mediante riferimenti alle specifiche tecniche o norme indicate nell'avviso o bando pertinente o nei documenti di gara?</p> <p>In caso negativo, spiegare perché e precisare di quali altri mezzi di prova si dispone:</p> <p>Se la documentazione pertinente è disponibile elettronicamente, indicare:</p>	<p>[] Sì [] No</p> <p>[.....]</p> <p>(indirizzo web, autorità o organismo di emanazione, riferimento preciso della documentazione): [.....][.....][.....]</p>
<p>13) Per quanto riguarda gli eventuali altri requisiti tecnici e professionali specificati nell'avviso o bando pertinente o nei documenti di gara, l'operatore economico dichiara che:</p>	<p>[.....]</p>

⁽³⁷⁾ Si noti che se l'operatore economico **ha** deciso di subappaltare una quota dell'appalto **g** fa affidamento sulle capacità del subappaltatore per eseguire tale quota, è necessario compilare un DGUE distinto per ogni subappaltatore, vedasi parte II, sezione C.



Se la documentazione pertinente eventualmente specificata nell'avviso o bando pertinente o nei documenti di gara è disponibile elettronicamente, indicare:	(indirizzo web, autorità o organismo di emanazione, riferimento preciso della documentazione): [.....][.....][.....]
---	---

D: SISTEMI DI GARANZIA DELLA QUALITÀ E NORME DI GESTIONE AMBIENTALE (ARTICOLO 87 DEL CODICE)

L'operatore economico deve fornire informazioni solo se i programmi di garanzia della qualità e/o le norme di gestione ambientale sono stati richiesti dall'amministrazione aggiudicatrice o dall'ente aggiudicatore nell'avviso o bando pertinente o nei documenti di gara ivi citati.

Sistemi di garanzia della qualità e norme di gestione ambientale	Risposta:
<p>L'operatore economico potrà presentare certificati rilasciati da organismi indipendenti per attestare che egli soddisfa determinate norme di garanzia della qualità, compresa l'accessibilità per le persone con disabilità?</p> <p>In caso negativo, spiegare perché e precisare di quali altri mezzi di prova relativi al programma di garanzia della qualità si dispone:</p> <p>Se la documentazione pertinente è disponibile elettronicamente, indicare:</p>	<p><input type="checkbox"/> Sì <input type="checkbox"/> No</p> <p>[.....] [.....]</p> <p>(indirizzo web, autorità o organismo di emanazione, riferimento preciso della documentazione): [.....][.....][.....]</p>
<p>L'operatore economico potrà presentare certificati rilasciati da organismi indipendenti per attestare che egli rispetta determinati sistemi o norme di gestione ambientale?</p> <p>In caso negativo, spiegare perché e precisare di quali altri mezzi di prova relativi ai sistemi o norme di gestione ambientale si dispone:</p> <p>Se la documentazione pertinente è disponibile elettronicamente, indicare:</p>	<p><input type="checkbox"/> Sì <input type="checkbox"/> No</p> <p>[.....] [.....]</p> <p>(indirizzo web, autorità o organismo di emanazione, riferimento preciso della documentazione): [.....][.....][.....]</p>



Parte V: Riduzione del numero di candidati qualificati (ARTICOLO 91 DEL CODICE)

L'operatore economico deve fornire informazioni solo se l'amministrazione aggiudicatrice o l'ente aggiudicatore ha specificato i criteri e le regole obiettivi e non discriminatori da applicare per limitare il numero di candidati che saranno invitati a presentare un'offerta o a partecipare al dialogo. Tali informazioni, che possono essere accompagnate da condizioni relative ai (tipi di) certificati o alle forme di prove documentali da produrre eventualmente, sono riportate nell'avviso o bando pertinente o nei documenti di gara ivi citati.

Solo per le procedure ristrette, le procedure competitive con negoziazione, le procedure di dialogo competitivo e i partenariati per l'innovazione:

L'operatore economico dichiara:

Riduzione del numero	Risposta:
<p>Di soddisfare i criteri e le regole obiettivi e non discriminatori da applicare per limitare il numero di candidati, come di seguito indicato :</p> <p>Se sono richiesti determinati certificati o altre forme di prove documentali, indicare per ciascun documento se l'operatore economico dispone dei documenti richiesti:</p> <p>Se alcuni di tali certificati o altre forme di prove documentali sono disponibili elettronicamente ⁽³⁸⁾, indicare per ciascun documento:</p>	<p>[.....]</p> <p><input type="checkbox"/> Sì <input type="checkbox"/> No ⁽³⁹⁾</p> <p>(indirizzo web, autorità o organismo di emanazione, riferimento preciso della documentazione):</p> <p>[.....][.....][.....](⁴⁰)</p>

Parte VI: Dichiarazioni finali

Il sottoscritto/i sottoscritti dichiara/dichiarano formalmente che le informazioni riportate nelle precedenti parti da II a V sono veritiere e corrette e che il sottoscritto/i sottoscritti è/sono consapevole/consapevoli delle conseguenze di una grave falsa dichiarazione, ai sensi dell'articolo 76 del DPR 445/2000.

Ferme restando le disposizioni degli articoli 40, 43 e 46 del DPR 445/2000, il sottoscritto/i sottoscritti dichiara/dichiarano formalmente di essere in grado di produrre, su richiesta e senza indugio, i certificati e le altre forme di prove documentali del caso, con le seguenti eccezioni:

- a) se l'amministrazione aggiudicatrice o l'ente aggiudicatore hanno la possibilità di acquisire direttamente la documentazione complementare accedendo a una banca dati nazionale che sia disponibile gratuitamente in un qualunque Stato membro ⁽⁴¹⁾, oppure
- b) a decorrere al più tardi dal 18 aprile 2018 ⁽⁴²⁾, l'amministrazione aggiudicatrice o l'ente aggiudicatore sono già in possesso della documentazione in questione.

Il sottoscritto/i sottoscritti autorizza/autorizzano formalmente [nome dell'amministrazione aggiudicatrice o ente aggiudicatore di cui alla parte I, sezione A] ad accedere ai documenti complementari alle informazioni, di cui [alla parte/alla sezione/al punto o ai punti] del presente documento di gara unico europeo, ai fini della [procedura di appalto: (descrizione sommaria, estremi della pubblicazione nella Gazzetta ufficiale dell'Unione europea, numero di riferimento)].

Data, luogo e, se richiesto o necessario, firma/firme: [.....]

⁽³⁸⁾ Indicare chiaramente la voce cui si riferisce la risposta.

⁽³⁹⁾ Ripetere tante volte quanto necessario.

⁽⁴⁰⁾ Ripetere tante volte quanto necessario.

⁽⁴¹⁾ A condizione che l'operatore economico abbia fornito le informazioni necessarie (indirizzo web, autorità o organismo di emanazione, riferimento preciso della documentazione) in modo da consentire all'amministrazione aggiudicatrice o all'ente aggiudicatore di acquisire la documentazione. Se necessario, accludere il pertinente assenso.

⁽⁴²⁾ In funzione dell'attuazione nazionale dell'articolo 59, paragrafo 5, secondo comma, della direttiva 2014/24/UE.

AVVERTENZA:

La presente pubblicazione sostituisce e annulla quella avvenuta nella *Gazzetta Ufficiale* - Serie generale - n. 170 del 22 luglio 2016.

16A05530





STAZIONE UNICA APPALTANTE “Codice AUSA 0000616945”
Indirizzo p.e.c.: ambspa@pec.ambspa.it
URL: <https://www.ambspa.it>
Denominazione Stazione Appaltante: AMB S.P.A.

Allegato Sub 12 – Fac Simile Verbale di Sopralluogo Preliminare Obbligatorio

Oggetto: “Procedura aperta di cui all’art. 60 del D.Lgs. 18 aprile 2016, n. 50 e ss.mm.ii in modalità telematica (Piattaforma Telematica di A.M.B. S.p.a.), per l’affidamento del servizio di prelievo, collocazione di cassoni scarrabili/contenitori, trasporto, selezione/valorizzazione, recupero e trattamento finale di alcune tipologie di rifiuti solidi urbani presso impianti di recupero ubicati nel territorio della Regione Siciliana, per un periodo di mesi 12. CER 200139, 200132, 200201, 200138, 200307, 150103, 200140, 170904, 150110”. - **C.I.G. 9230239A2D.** – **C.U.P. G59I22000380004** - **IMPORTO A BASE DI GARA € 209.257,71 oltre I.V.A.**

**Allegato Sub 12 – FACSIMILE VERBALE DI SOPRALLUOGO PRELIMINARE
OBBLIGATORIO**

II R.U.P.

(Arch. Giuseppina Pia Di Martino)



STAZIONE UNICA APPALTANTE “Codice AUSA 0000616945”
Indirizzo p.e.c.: ambspa@pec.ambspa.it
URL: https://www.ambspa.it
Denominazione Stazione Appaltante: AMB S.P.A.

Spett.le

AMB S.p.A.

Via Massimo d’Azeglio, 50

90011 – Bagheria (PA)

Oggetto: “Procedura aperta di cui all’art. 60 del D.Lgs. 18 aprile 2016, n. 50 e ss.mm.ii in modalità telematica (Piattaforma Telematica di A.M.B. S.p.a.), per l’affidamento del servizio di prelievo, collocazione di cassoni scarrabili/contenitori, trasporto, selezione/valorizzazione, recupero e trattamento finale di alcune tipologie di rifiuti solidi urbani presso impianti di recupero ubicati nel territorio della Regione Siciliana, per un periodo di mesi 12. CER 200139, 200132, 200201, 200138, 200307, 150103, 200140, 170904, 150110”. - **C.I.G. 9230239A2D.** – **C.U.P. G59I22000380004 - IMPORTO A BASE DI GARA € 209.257,71 oltre I.V.A.**

Il sottoscritto _____, nato a _____ il _____, domiciliato per la carica presso la sede societaria ove appresso, nella sua qualità di _____ e legale rappresentante della _____, con sede in _____, Via _____, capitale sociale Euro _____ (_____), iscritta al Registro delle Imprese di ___ al n. ___, codice fiscale n. _____, partita IVA n. _____, codice Ditta INAIL n. _____, Posizioni Assicurative Territoriali – P.A.T. n. _____ e Matricola aziendale INPS n. _____ (in R.T.I. o Consorzio costituito/costituendo con le Imprese _____) di seguito denominata “**Impresa**”,

- Consapevole, ai sensi e per gli effetti dell’art. 76 D.P.R. 445/2000, della responsabilità e delle conseguenze civili e penali previste in caso di dichiarazioni mendaci e/o formazione od uso di atti falsi, nonché in caso di esibizione di atti contenenti dati non più corrispondenti a verità e consapevole altresì che qualora emerga la non veridicità del contenuto della presente dichiarazione la scrivente Impresa decadrà dai benefici per i quali la stessa è rilasciata;
- ai fini della partecipazione alla procedura in oggetto;



STAZIONE UNICA APPALTANTE “Codice AUSA 0000616945”
Indirizzo p.e.c.: ambspa@pec.ambspa.it
URL: <https://www.ambspa.it>
Denominazione Stazione Appaltante: AMB S.P.A.

DICHIARA SOTTO LA PROPRIA RESPONSABILITÀ

- a. Di aver effettuato, in conformità a quanto all’uopo prescritto dal Disciplinare di Gara, il Sopralluogo preliminare obbligatorio presso le sedi di seguito indicate:
- Centro di raccolta ubicato in Via San Giovanni Bosco snc – 90011 – Bagheria (PA).
 - Ecopunto ubicato in C.da Lanzirrotti snc – 90011 – Bagheria (PA).
 - Centro di raccolta ex mattatoio comunale ubicato in Viale S. Isidoro – 90011 – Bagheria (PA).
- b. Che nel corso del Sopralluogo ha assunto tutte le informazioni e le notizie utili per l’esecuzione del servizio oggetto di gara e che, in particolare, anche grazie al Sopralluogo, è a perfetta conoscenza:
- Delle attività che si svolgono abitualmente nella sedi AMB S.p.a. presso le quali devono essere eseguiti i servizi oggetto di gara;
 - della natura dei luoghi e delle condizioni in cui la prestazione oggetto di gara e tutte le attività alla stessa connesse dovranno essere svolti;
 - nonché di ogni altra circostanza che possa aver influenzato, anche ai fini della sicurezza sull’esecuzione dei menzionati servizi ed attività;
- c. che, pertanto, sulla base di quanto contenuto nella documentazione della gara in oggetto e di quanto visionato, verificato ed appurato nel corso del Sopralluogo, è in possesso di tutte le informazioni ed ha piena ed esatta cognizione di tutte le circostanze generali e speciali che possono interessare l’esecuzione delle prestazioni oggetto del Contratto e che sono necessarie ai fini della formulazione della propria offerta sia sotto il profilo tecnico, sia sotto il profilo economico;
- d. che, pertanto, sulla base di quanto contenuto nella documentazione della gara in oggetto, ivi compreso il DUVRI, di quanto visionato, verificato ed appurato nel corso del sopralluogo, è in possesso di tutte le informazioni ed ha piena ed esatta cognizione di tutte le circostanze generali e speciali che possono interessare l’esecuzione delle prestazioni oggetto di appalto e che sono necessarie ai fini della formulazione della propria offerta.

_____, li _____

Firma



STAZIONE UNICA APPALTANTE "Codice AUSA 0000616945"
Indirizzo p.e.c.: ambspa@pec.ambspa.it
URL: <https://www.ambspa.it>
Denominazione Stazione Appaltante: AMB S.P.A.

DEVE ESSERE Allegato documento d'identità, in corso di validità, del soggetto che effettua il sopralluogo e che, quindi, sottoscrive il presente documento nonché, ove si tratti di persona diversa dal legale rappresentante, la procura speciale ovvero specifico atto con il quale il legale rappresentante o il procuratore speciale ha conferito (al soggetto delegato) apposita e specifica delega a presenziare ed effettuare il sopralluogo.

Parte riservata la personale AMB S.p.A. che ha presenziato al sopralluogo

Si attesta che il/la Sig/Sig.ra _____, per conto di _____, il giorno ____ / ____ / ____ ha effettuato il sopralluogo prescritto nella documentazione di gara, presso gli impianti sopra indicati

Firma e Timbro

Firma incaricato AMB S.p.a.

IL R.U.P.
(Arch. Giuseppina Pia Di Martino)

AMB S.p.a. - Estratto di rettifica di bando di gara

Rettifica Bando di Gara pubblicato sulla G.U.R.S. Parte II e III n. 20 del 20/05/2022 - Servizio di prelievo, trasporto e recupero di rifiuti (codici CER CER 200139, 200132, 200201, 200138, 200307, 150103, 200140, 170904, 150110) per un periodo di 12 (dodici) mesi. - **C.I.G. 9230239A2D – CUP G59I22000380004 IMPORTO A BASE DI GARA € 209.257,71.**

Appalto svolto interamente in modalità telematica ai sensi dell'art. 58 del D.Lgs.50/2016 sulla piattaforma telematica di A.M.B. S.p.a.

La nuova scadenza per la ricezione delle offerte è fissata per il giorno **28/06/2022 alle ore 12.00.**

Le offerte devono essere formulate e pervenire alla stazione appaltante esclusivamente per mezzo della piattaforma telematica di A.M.B. S.p.a. <https://ambspa.acquistitelematici.it/gare> con le modalità specificate nel bando e nel disciplinare di gara.

La documentazione di gara è visionabile e scaricabile in formato elettronico sul sito della Piattaforma telematica di AMB S.p.a. <https://ambspa.acquistitelematici.it/gare>.

Il R.U.P. (Arch. Giuseppina Pia Di Martino)