



A.M.B. S.p.A. Azienda Multiservizi Comune di Bagheria
Soggetta a direzione, coordinamento e
controllo analogo del Comune di Bagheria
Sede Legale: Via Papa Giovanni XXIII n. 26
90011 Bagheria (PA) Capitale Sociale € 100.000,00 i.v..
C.C.I.A.A. Reg. Imprese di Palermo ed Enna n. PA-401875
Codice Fiscale e Partita IVA 06601560821

DETERMINA del PRESIDENTE del CDA N. 64 del 22/12/2023

OGGETTO: Decisione a contrarre per la “Procedura aperta di cui all’art. 71 del D.Lgs. 31 marzo 2023, n. 36 e ss.mm.ii in modalità telematica, per l’affidamento del servizio di prelievo, collocazione di cassoni scarrabili/contenitori, trasporto, selezione/valorizzazione, recupero e trattamento finale di alcune tipologie di rifiuti solidi urbani presso impianti di recupero ubicati nel territorio della Regione Siciliana, per un periodo di mesi 15. CER 200139, 200132, 200201, 200138, 200307, 150103, 200140, 170904, 150110, 160103, 080318 e 080112. - C.I.G. A03F5F3D93 – C.U.P. G59I23001170005 - IMPORTO A BASE D’ASTA € 224.580,59 oltre I.V.A. – Valore globale stimato dell’appalto € 269.496,71 comprensivo del quinto d’obbligo. Importo superiore alle soglie comunitarie. Offerta sulla base del minor prezzo determinato mediante ribasso unico percentuale da applicare indistintamente a tutti i prezzi unitari soggetti a ribasso ed inclusi nell’Elenco dei prezzi unitari [dichiarando, di conseguenza, di offrire lo stesso ribasso unico percentuale sull’importo totale dei servizi a base di gara soggetto a ribasso, da computare “a misura”, di € 157.206,42 (non comprensivo dei “costi della sicurezza” pari € 0,00 e “manodopera” pari ad € 67.374,17 e dell’IVA di legge)].

IL R.U.P.

PREMESSO CHE

- la A.M.B. S.p.A., Azienda Multiservizi di Bagheria a totale partecipazione pubblica è stata costituita con Atto Pubblico in data 04.05.2017 Rep. 1850 Racc. 1328, Registrato presso l’Agenzia delle Entrate – Ufficio Palermo 2 il 0905.2017, Depositato presso il Registro delle Imprese di Palermo in data 19.05.2017 prot. 131536 ed iscritto in data 26.05.2017;
- con Deliberazione del Consiglio Comunale del comune di Bagheria n. 6 del 09.01.2018 è stata affidata alla A.M.B. S.p.A. Società *in house* del comune di Bagheria, tra gli altri, la Gestione del Servizio Rifiuti con la realizzazione delle infrastrutture necessarie per gestire il servizio citato;
- giusta Deliberazione di Giunta Municipale del Comune di Bagheria n. 196 del 19.09.2018, è stato approvato lo schema di contratto per l’affidamento della gestione del Servizio rifiuti alla AMB SPA;
- con Scrittura Privata n. 19 del 26.09.2018 è stato sottoscritto il predetto contratto di servizio per l’affidamento *in house providing* del servizio rifiuti nel territorio di Bagheria per sette anni, giusto mandato alla sottoscrizione dato

al Responsabile Apicale della Direzione XI alla stipula in nome e per conto del Comune di Bagheria, provvedendo al contempo al trasferimento in comodato d'uso, dei mezzi, attrezzature, beni mobili e immobili necessari allo svolgimento del servizio;

- la A.M.B. S.p.A. risulta è iscritta all'Albo Gestori Ambientali – Sezione Regionale della Sicilia con provvedimento n. PA13319 del 12.06.2018;

RICHIAMATI

- il verbale di Assemblea dei Soci del 09/08/2023 con il quale sono stati nominati i nuovi componenti del CDA della AMB S.p.a.

DATO ATTO

- Che il Servizio di Gestione dei Rifiuti, è da intendersi ad ogni effetto servizio pubblico essenziale e costituisce quindi attività di pubblico interesse e la mancata dotazione dei mezzi potrebbe arrecare problemi nella raccolta e di carattere igienico sanitario;
- Che occorre dare continuità al servizio di prelievo, collocazione di cassoni scarrabili/contenitori, trasporto, selezione/valorizzazione, recupero e trattamento finale di alcune tipologie di rifiuti solidi urbani non pericolosi presso impianti di recupero ubicati nel territorio della Regione Siciliana, per un periodo di mesi 15.

RAVVISATA la necessità e l'urgenza di procedere nel rispetto di quanto previsto dal codice degli appalti, ad affidamento con procedura aperta di cui all'art. 71 del D.Lgs. 31 marzo 2023, n. 36 e ss.mm.ii in modalità telematica, per l'affidamento del servizio di prelievo, collocazione di cassoni scarrabili/contenitori, trasporto, selezione/valorizzazione, recupero e trattamento finale di alcune tipologie di rifiuti solidi urbani presso impianti di recupero ubicati nel territorio della Regione Siciliana, per un periodo di mesi 15. CER 200139, 200132, 200201, 200138, 200307, 150103, 200140, 170904, 150110, 160103, 080318 e 080112.

ATTESO CHE

- L'appalto ha per oggetto l'affidamento del servizio di prelievo, collocazione di cassoni scarrabili/contenitori, trasporto, selezione/valorizzazione, recupero e trattamento finale di alcune tipologie di rifiuti solidi urbani non pericolosi presso impianti di recupero ubicati nel territorio della Regione Siciliana, per un periodo di mesi 15.

Le frazioni merceologiche dei rifiuti oggetto dell'appalto sono le seguenti:

- Rifiuti in plastica classificati con codice CER 20.01.39.
- Rifiuti medicinali diversi da quelli di cui alla voce 20.01.31 classificati con codice CER 20.01.32.
- Rifiuti biodegradabili classificati con codice CER 20.02.01.
- Rifiuti in legno diverso da quello di cui alla voce 20.01.37 classificati con codice CER 20.01.38.
- Rifiuti ingombranti classificati con Codice CER 20.03.07 (oggetti di comune uso domestico e d'arredamento, che per dimensioni e/o peso risultino di impossibile o disagiata conferimento al servizio ordinario di raccolta, e da beni durevoli quali – a titolo esemplificativo – divani poltrone, materassi).
- Imballaggi in legno classificati con codice CER 15.01.03.
- Rifiuti metallici classificati con codice CER 20.01.40.
- Rifiuti misti dell'attività di costruzione e demolizione, diversi da quelli di cui alle voci 17 09 01,

17 09 02 e 17 09 03 classificati con codice CER 17.09.04.

- Imballaggi contenenti residui di sostanze pericolose o contaminati da tali sostanze classificati con codice CER 15.01.10.
- Pneumatici fuori uso CER 16.01.03.
- Toner per stampa esauriti, diversi da quelli di cui alla voce 08 03 17 CER 08.03.18.
- Pitture e vernici di scarto, diverse da quelle di cui alla voce 08 01 11 CER 08.01.12.

DATO ATTO CHE:

- Il valore globale stimato dell'appalto è di € 269.496,71 comprensivo del quinto d'obbligo.
- L'importo complessivo a base di gara dell'Appalto per il servizio in oggetto ammonta ad € € 224.580,59 oltre I.V.A.

n.	Descrizione servizi/beni/lavori	CPV	P (principale) S (secondaria)	Importo
1	Attività di recupero	90513200-8	P	€ 157.206,42
2	Attività di trasporto	90512000-9	S	€ 67.374,17
A) Importo a base di gara				€ 224.580,59
B) Oneri per la sicurezza da interferenze non soggetti a ribasso [indicare € 0,00 in caso di assenza di rischi]				€ 0,00
A) + B) Importo complessivo				€ 224.580,59

- L'importo totale dei servizi a base di gara soggetto a ribasso, da computare "a misura", di € 157.206,42 (non comprensivo dei "costi della sicurezza" pari € 0,00 e manodopera" è pari ad € 67.374,17 e dell'IVA di legge).
- L'appalto è costituito da un unico lotto poiché l'amministrazione aggiudicatrice ritiene che un'eventuale suddivisione in lotti possa rendere l'esecuzione dell'appalto eccessivamente difficile dal punto di vista tecnico e troppo costosa, in quanto l'esigenza di coordinare i diversi operatori economici per i lotti rischia seriamente di pregiudicare la corretta esecuzione dell'appalto.
- I costi della sicurezza da rischi interferenziali (DUVRI) sono pari ad € 0,00 (Euro zero/00). Tali costi per la sicurezza per l'eliminazione/riduzione dei rischi da interferenza, in virtù della loro esiguità, sono ritenuti assorbiti nel prezzo a base di gara per il servizio, a prescindere dal ribasso che sarà praticato. Essi saranno, infatti rappresentati dal costo del personale impegnato nelle riunioni di coordinamento e dalla segnaletica per l'evidenziazione e limitazione dell'area dei lavori, all'interno delle sedi aziendali.
- La stima dei quantitativi di rifiuti da avviare al recupero per l'intera durata contrattuale, per ciascun codice CER, è riportata nella sottostante tabella:

C.E.R.	QUANTITATIVO RIFIUTI	QUANTITATIVO RIFIUTI
	ANNUALE	PER 15 MESI
	[t]	[t]
20.03.07	307,92	384,90
20.01.38	585,09	731,37
20.02.01	285,30	356,63
20.01.32	0,19	0,24
20.01.39	172,19	215,24
15.01.03	60,00	75,00
20.01.40	5,68	7,10
17.09.04	17,28	21,60
15.01.10	4,43	5,54
16.01.03	3,00	3,75
08.03.18	1,00	1,25
08.01.12	6,00	7,50
Totale	1.448,08	1.810,12
C.E.R.	N. Viaggi	N. Viaggi
	ANNO	PER 15 MESI
	[n.]	[n.]
15.01.03	24	30

- Tali quantitativi sono stati stimati sulla base dell'andamento dei rifiuti raccolti nel 2022 e 2023 (mesi da luglio 2022 a luglio 2023) e sono da intendersi puramente indicativi e non vincolanti per la Stazione Appaltante in quanto dipendenti dall'effettivo flusso dei rifiuti conferiti dai cittadini nel periodo di affidamento.
- L'appaltatore, pertanto, non avrà nulla a pretendere nei confronti di A.M.B. S.p.a. per l'eventuale mancato raggiungimento dei quantitativi stimati.

RITENUTO che è urgente e inderogabile, in ottemperanza alle norme di legge in materia ambientale, provvedere alla raccolta dei suddetti al fine di scongiurare problemi di carattere igienico e sanitario.

DATO ATTO che La presente procedura aperta è interamente svolta tramite la piattaforma telematica accessibile all'indirizzo URL: <https://ambspa.acquistitelematici.it/gare>.

DATO ATTO Che l'affidamento avviene mediante procedura aperta con applicazione del minor prezzo ai sensi dell'art. 108 comma 3 del Codice.

VISTO Art. 25 del D.Lgs. n. 36 del 31 marzo 2023 per il quale la Stazione appaltante ha l'obbligo di utilizzare mezzi telematici per gli scambi di informazioni (comunicazioni e offerte di gara) relative alle procedure di affidamento;

VISTI:

- il D.Lgs. 81/2008 e la Determinazione ANAC n. 3 del 05/03/2008 in materia di rischi interferenziali;
- il D.Lgs. 29 D. Lgs. n. 36/2023, in materia di Amministrazione trasparente per quanto applicabile alle società partecipate;
- l'art. 71 comma 2 del D. Lgs. n. 36/2023, che stabilisce in 30 giorni il tempo minimo per la ricezione delle offerte-

CONSIDERATO

- che prima dell'avvio delle procedure di affidamento dei contratti pubblici, le stazioni appaltanti in conformità ai propri ordinamenti debbano provvedere all'assunzione di apposita determina a contrarre, individuando gli elementi essenziali del contratto ed i criteri di selezione degli operatori economici e delle offerte;

PRECISATO CHE:

- il fine che il contratto intende perseguire è quello di garantire il servizio di raccolta e trasporto della di tutte le frazioni differenziate presso gli impianti di smaltimento e/o recupero;
- l'oggetto del contratto è il reperimento di mezzi atti a garantire il fabbisogno giornaliero;
- il contratto verrà stipulato mediante corrispondenza commerciale;
- il criterio di affidamento è quello del miglior prezzo ai sensi dell'art. 108, comma 3 del D.Lgs. 36/2023;
- il Responsabile del procedimento ai sensi dell'art. 15 del D.lgs. 36/2023 e ss.mm.ii. è l'Arch. Giuseppina Pia Di Martino;

per tutto quanto sopra

PROPONE al Presidente del CDA

- 1.** Di accertare la regolarità del procedimento amministrativo, ai sensi dell'art. 4, 5, 6, 7 e ss della legge 241/1990 – l.r. n. 10/1991 e ss.mm.ii. reso unitamente alla sottoscrizione del presente provvedimento da parte del responsabile del servizio;
- 2.** Approvare gli atti di gara allegati alla presente ed autorizzare l'avvio del procedimento di gara.
- 3.** Autorizzare la spesa massima di euro di € 269.496,71 comprensiva del quinto d'obbligo oltre IVA al 10 % per un totale complessivo di € 296.446,38.
- 4.** Dare atto che la spesa graverà sul conto economico 2024 e 2025 della società;

Il RUP
Arch. Di Martino

IL PRESIDENTE DEL CDA

Presa visione della superiore proposta, in virtù dei poteri previsti dal vigente Statuto AMB spa approvato dall'Assemblea del 24/72019 in esecuzione all'art. 15 lettera a) redatto in virtù del D.Lgs 19 agosto 2016 n. 175, con il conferimento di delega di gestione;

DETERMINA di

1. **Approvare** gli atti di gara allegati alla presente ed autorizzare l'avvio del procedimento di gara.
2. **Autorizzare** la spesa massima di euro di € 269.496,71 comprensiva del quinto d'obbligo oltre IVA al 10 % per un totale complessivo di € 296.446,38.
3. **Dare atto** che la spesa graverà sul conto economico 2024 e 2025 della società;
4. **Trasmettere** la presente all'ufficio controllo analogo del Comune di Bagheria;
5. **Di disporre** la pubblicazione del presente atto sul sito della Società www.ambspa.it nella sezione società trasparente e sull'Albo Pretorio del Comune di Bagheria.
6. **Disporre** l'oscuramento dei dati sensibili a norma del GDPR 679/2016 UE nella pubblicazione;

Letto e sottoscritto a norma di legge.

IL PRESIDENTE DEL C.d.A.

Dott. Vito Matranga



STAZIONE UNICA APPALTANTE “Codice AUSA 0000616945”

Indirizzo p.e.c.: ambspa@pec.ambspa.it

URL: <https://www.ambspa.it>

Denominazione Stazione Appaltante: AMB S.P.A.

BANDO DI GARA

Oggetto: Procedura aperta di cui all’art. 71 del D.Lgs. 31 marzo 2023, n. 36 e ss.mm.ii in modalità telematica (Piattaforma Telematica di A.M.B. S.p.a.), per l’affidamento del servizio di prelievo, collocazione di cassoni scarrabili/contenitori, trasporto, selezione/valorizzazione, recupero e trattamento finale di alcune tipologie di rifiuti solidi urbani presso impianti di recupero ubicati nel territorio della Regione Siciliana, per un periodo di mesi 15. CER 200139, 200132, 200201, 200138, 200307, 150103, 200140, 170904, 150110, 160103, 080318 e 080112. - **C.I.G. A03F5F3D93 – C.U.P. G59I23001170005 - IMPORTO A BASE D’ASTA € 224.580,59 oltre I.V.A. – Valore globale stimato dell’appalto € 269.496,71 comprensivo del quinto d’obbligo. Importo superiore alle soglie comunitarie. Offerta sulla base del minor prezzo determinato mediante ribasso unico percentuale da applicare indistintamente a tutti i prezzi unitari soggetti a ribasso ed inclusi nell’Elenco dei prezzi unitari [dichiarando, di conseguenza, di offrire lo stesso ribasso unico percentuale sull’importo totale dei servizi a base di gara soggetto a ribasso, da computare “a misura”, di € 157.206,42 (non comprensivo dei “costi della sicurezza” pari € 0,00 e “manodopera” pari ad € 67.374,17 e dell’IVA di legge)].**

Il R.U.P.

(Arch. Giuseppina Pia Di Martino)

ESENDER_LOGIN:	ENOTICES
CUSTOMER_LOGIN:	ECAS_n0031mtb
NO_DOC_EXT:	2023-XXXXXX
SOFTWARE_VERSION:	13.4.2
ORGANISATION:	ENOTICES
COUNTRY:	EU
PHONE:	/
E_MAIL:	g.dimartino@ambspa.it

LANGUAGE:	IT
CATEGORY:	ORIG
FORM:	F02
VERSION:	R2.0.9.S05
DATE_EXPECTED_PUBLICATION:	/

Bando di gara

Servizi

Base giuridica:

Direttiva 2014/24/UE

Sezione I: Amministrazione aggiudicatrice

I.1) **Denominazione e indirizzi**

Denominazione ufficiale: A.M.B. S.p.a. - Codice AUSA 0000616945

Indirizzo postale: Via Massimo d'Azeglio n. 50

Città: Bagheria

Codice NUTS: ITG12 Palermo

Codice postale: 90011

Paese: Italia

Persona di contatto: Arch. Giuseppina Pia di Martino

E-mail: ambspa@pec.ambspa.it

Tel.: +39 0917285555

Indirizzi Internet:

Indirizzo principale: <https://ambspa.acquistitelematici.it/gare>

Indirizzo del profilo di committente: <https://www.ambspa.it>

I.3) **Comunicazione**

I documenti di gara sono disponibili per un accesso gratuito, illimitato e diretto presso: <https://ambspa.acquistitelematici.it/gare>

Ulteriori informazioni sono disponibili presso l'indirizzo sopraindicato

Le offerte o le domande di partecipazione vanno inviate all'indirizzo sopraindicato

I.4) **Tipo di amministrazione aggiudicatrice**

Altro tipo: Società in house a socio unico del Comune di Bagheria.

I.5) **Principali settori di attività**

Servizi generali delle amministrazioni pubbliche

Sezione II: Oggetto

II.1) **Entità dell'appalto**

II.1.1) **Denominazione:**

Servizio di prelievo, collocazione di cassoni scarrabili e/o contenitori, trasporto, selezione - valorizzazione, recupero e trattamento finale di alcune tipologie di RSU presso impianti di recupero.

Numero di riferimento: A03F5F3D93

II.1.2) **Codice CPV principale**

90513200 Servizi di smaltimento dei rifiuti solidi urbani

II.1.3) **Tipo di appalto**

Servizi

II.1.4) **Breve descrizione:**

Procedura aperta di cui all'art. 71 del D. Lgs. 31 marzo 2023, n. 36 e ss.mm.ii. in modalità telematica (Piattaforma Telematica di A.M.B. S.p.a.), per l'affidamento del servizio di prelievo, collocazione di cassoni scarrabili/contenitori, trasporto, selezione/valorizzazione, recupero e trattamento finale di alcune tipologie di rifiuti solidi urbani presso impianti di recupero ubicati nel territorio della Regione Siciliana, per un periodo di

mesi 15. CER 200139, 200132, 200201, 200138, 200307, 150103, 200140, 170904, 150110, 160103, 080318 e 080112 - C.I.G. A03F5F3D93 – C.U.P. G59I23001170005.

II.1.5) **Valore totale stimato**

Valore, IVA esclusa: 269 496.71 EUR

II.1.6) **Informazioni relative ai lotti**

Questo appalto è suddiviso in lotti: no

II.2) **Descrizione**

II.2.3) **Luogo di esecuzione**

Codice NUTS: ITG12 Palermo

Luogo principale di esecuzione:

Comune di Bagheria (PA).

II.2.4) **Descrizione dell'appalto:**

Servizio di prelievo del/i cassone/i scarrabile/i - contenitore/i pieno/i, collocazione del cassone/i scarrabile/i - contenitore/i vuoto/i, trasporto all'impianto di trattamento/recupero autorizzato mediante autocarro multilift scarrabile - o altro automezzo compatibile con la frazione merceologica da trasportare – dei seguenti rifiuti non pericolosi raccolti in modo differenziato presso le aree di raccolta di A.M.B. S.p.a. e loro selezione/valorizzazione, recupero e trattamento finale, compreso ogni integrazione e/o sostituzione di cassoni scarrabili - contenitori e ogni altro onere necessario per l'espletamento del servizio a regola d'arte come, a titolo esemplificativo e non esaustivo, la raccolta dei rifiuti eventualmente presenti al di fuori del/i cassone/i scarrabile/i - contenitore/i movimentati, la pulizia dell'area interessata dagli interventi oggetto di gara, l'onere di trasporto, trattamento/recupero/smaltimento di qualsiasi tipologia di frazione estranea presente nel carico trasportato all'impianto di prima destinazione, la fornitura di ogni materiale necessario al trasporto secondo la normativa vigente (es. big bags nel caso della frazione merceologica medicinali scaduti), per un periodo di mesi 15 (quindici). CER 200139, 200132, 200201, 200138, 200307, 150103, 200140, 170904, 150110, 160103, 080318 e 080112. Per maggiori dettagli vedasi il Capitolato Tecnico.

II.2.5) **Criteri di aggiudicazione**

I criteri indicati di seguito

Prezzo

II.2.6) **Valore stimato**

Valore, IVA esclusa: 224 580.59 EUR

II.2.7) **Durata del contratto d'appalto, dell'accordo quadro o del sistema dinamico di acquisizione**

Durata in mesi: 15

Il contratto d'appalto è oggetto di rinnovo: no

II.2.10) **Informazioni sulle varianti**

Sono autorizzate varianti: sì

II.2.11) **Informazioni relative alle opzioni**

Opzioni: sì

Descrizione delle opzioni:

A.M.B. S.p.a. si riserva, nel corso della durata del Contratto, la facoltà di richiedere all'aggiudicatario:

- Di incrementare o diminuire le prestazioni oggetto del Contratto fino alla concorrenza di un quinto dell'importo del contratto, alle condizioni originariamente previste, ai sensi dell'art. 120, comma 9, del D.Lgs. n. 36/2023.

- In casi eccezionali, la proroga del contratto in corso di esecuzione per il tempo strettamente necessario alla conclusione della procedura di individuazione del nuovo contraente se si verificano le condizioni indicate

all'articolo 120, comma 11, del Codice. In tal caso il contraente è tenuto all'esecuzione delle prestazioni oggetto del contratto agli stessi prezzi, patti e condizioni previsti nel contratto.

II.2.13) Informazioni relative ai fondi dell'Unione europea

L'appalto è connesso ad un progetto e/o programma finanziato da fondi dell'Unione europea: no

II.2.14) Informazioni complementari

Il Valore stimato di € 224.580,59 è l'importo complessivo a base di gara comprensivo dei costi della manodopera e della sicurezza da interferenza non soggetti a ribasso. L'importo a base di gara soggetto a ribasso, al netto dei predetti costi è pari ad € 157.206,42. Il valore totale stimato di € 269.496,71 è la somma del Valore stimato e dell'importo del quinto d'obbligo pari ad € 44.916,12.

Sezione III: Informazioni di carattere giuridico, economico, finanziario e tecnico

III.1) Condizioni di partecipazione

III.1.1) Abilitazione all'esercizio dell'attività professionale, inclusi i requisiti relativi all'iscrizione nell'albo professionale o nel registro commerciale

Elenco e breve descrizione delle condizioni:

Pena l'esclusione dalla procedura di gara in quanto elementi essenziali dell'offerta, ciascun concorrente (Impresa singola/RTI/Consorzio) deve soddisfare, anche ai sensi di quanto stabilito nel disciplinare di gara, le seguenti condizioni:

a) Iscrizione nel Registro delle Imprese oppure nell'Albo delle Imprese artigiane per attività pertinenti con quelle oggetto della presente procedura di gara. Per l'operatore economico di altro Stato membro, non residente in Italia: iscrizione in uno dei registri professionali o commerciali degli altri Stati membri di cui all'allegato II.11 del Codice.

b) Titolarità di uno o più impianti autorizzati alla ricezione, ad uso specifico ed esclusivo, dei quantitativi annui [t/anno] stimati in appalto relativamente a ciascun codice CER 200139, 200132, 200201, 200138, 200307, 150103, 200140, 170904, 150110, 160103, 080318 e 080112 oggetto della presente procedura. L'/Gli impianto/i dovranno essere ubicati nel territorio della Regione Siciliana e destinato/i almeno ed in misura minima, alle attività preliminari di messa in riserva (R13 e/o altre eventualmente applicabili) per sottoporli successivamente ad una delle operazioni indicate nei punti da R1 a R12 del D.Lgs. 152/2006 e ss.mm.ii. Si intende quale soggetto titolare di un impianto, l'operatore economico che, anche se non proprietario dell'impianto, sia intestatario dell'autorizzazione afferente all'impianto medesimo e che pertanto gestisca liberamente tale impianto e le relative attività.

c) Il possesso di un'organizzazione aziendale tale da consentire l'avvio a recupero/trattamento finale presso impianti autorizzati, di tutti i quantitativi annui [t/anno] stimati in appalto relativamente a ciascun codice CER 200139, 200132, 200201, 200138, 200307, 150103, 200140, 170904, 150110, 160103, 080318 e 080112 oggetto della presente procedura oltre la trasmissione ad A.M.B. S.p.a. del riepilogo integrale dei conferimenti corredato da idonea certificazione di avvenuto recupero che consenta la trasmissione obbligatoria mensile dei dati alla Regione Siciliana mediante l'applicativo O.R.S.O.

d) Iscrizione all'Albo Nazionale Gestori Ambientali, di cui all'art. 212 del D.Lgs. 152/2016 e ss.mm.ii, per le attività di trasporto di cui al D.M. n. 406/1998 e ss.mm.ii, in riferimento alla categorie e classi specificate nel disciplinare di gara..

e) Possesso, a pena di esclusione, dei requisiti di ordine generale previsti dal Codice.

III.2) Condizioni relative al contratto d'appalto

III.2.2) Condizioni di esecuzione del contratto d'appalto:

Oltre alla cauzione definitiva, la ditta affidataria dovrà produrre idonea polizza assicurativa RCT, con massimale di importo pari ad € 1.000.000,00 (Euro un milione/00) per sinistro e per anno, che assicuri la copertura del

rischio da responsabilità civile in ordine allo svolgimento di tutte le attività oggetto del Contratto, per qualsiasi danno che possa essere arrecato ad A.M.B. S.p.a., ai suoi dipendenti e collaboratori, nonché ai terzi. L'aggiudicatario è, altresì, tenuto a sottoscrivere idonea polizza assicurativa per responsabilità ambientale, con massimale di importo pari ad € 1.500.000,00 (Euro unmilione cinquecentomila/00) per sinistro e per anno, che assicuri il rischio da inquinamento causato dall'attività svolta, per qualsiasi danno possa essere arrecato ad A.M.B. S.p.a., ai suoi dipendenti e collaboratori, nonché ai terzi.

III.2.3) Informazioni relative al personale responsabile dell'esecuzione del contratto d'appalto

Obbligo di indicare i nomi e le qualifiche professionali del personale incaricato dell'esecuzione del contratto d'appalto

Sezione IV: Procedura

IV.1) Descrizione

IV.1.1) Tipo di procedura

Procedura aperta

IV.1.3) Informazioni su un accordo quadro o un sistema dinamico di acquisizione

IV.1.8) Informazioni relative all'accordo sugli appalti pubblici (AAP)

L'appalto è disciplinato dall'accordo sugli appalti pubblici: no

IV.2) Informazioni di carattere amministrativo

IV.2.2) Termine per il ricevimento delle offerte o delle domande di partecipazione

Data: 22/01/2024

Ora locale: 10:00

IV.2.3) Data stimata di spedizione ai candidati prescelti degli inviti a presentare offerte o a partecipare

IV.2.4) Lingue utilizzabili per la presentazione delle offerte o delle domande di partecipazione:

Italiano

IV.2.6) Periodo minimo durante il quale l'offerente è vincolato alla propria offerta

Durata in mesi: 6 (dal termine ultimo per il ricevimento delle offerte)

IV.2.7) Modalità di apertura delle offerte

Data: 23/01/2024

Ora locale: 10:00

Luogo:

A.M.B. S.p.a. – Via Massimo d'Azeglio, n.50 – 90011 Bagheria (PA).

Informazioni relative alle persone ammesse e alla procedura di apertura:

Le sedute di gara sono pubbliche.

Per rilasciare validamente dichiarazioni durante la seduta di gara, è richiesta la presenza del Legale

Rappresentante dell'impresa o di suo delegato munito di apposito atto di delega.

Sezione VI: Altre informazioni

VI.1) Informazioni relative alla rinnovabilità

Si tratta di un appalto rinnovabile: no

VI.2) Informazioni relative ai flussi di lavoro elettronici

Sarà utilizzato il pagamento elettronico

VI.3) Informazioni complementari:

- 1) Il presente bando è integrato dal disciplinare di gara recante in particolare le norme relative alle modalità di partecipazione alla gara, alla modalità di compilazione e presentazione dell'offerta, ai documenti da presentare a corredo della stessa e dalle procedure di aggiudicazione dell'appalto.
- 2) La procedura aperta verrà espletata interamente in modalità telematica tramite la Piattaforma Telematica di A.M.B. S.p.a. Le offerte dovranno essere formulate dagli operatori economici partecipanti entro i termini di presentazione dell'offerta, esclusivamente per mezzo della piattaforma telematica di A.M.B. S.p.a. di seguito indicata anche quale Piattaforma telematica, all'indirizzo URL: <https://ambspa.acquistitelematici.it/gare>.
- 3) Tutte le dichiarazioni, pena l'esclusione, dovranno essere redatte e sottoscritte ai sensi e per gli effetti del D.P.R. n. 445/2000 e firmate digitalmente;
- 4) AMB S.p.A. si riserva di:
 - a) Procedere all'aggiudicazione anche in presenza di una sola offerta valida, se ritenuta congrua e conveniente;
 - b) non procedere all'aggiudicazione se nessuna offerta risulti conveniente o idonea in relazione all'oggetto contrattuale;
 - c) sospendere, reindire o non aggiudicare la gara motivatamente;
 - d) non stipulare motivatamente il contratto anche qualora sia in precedenza intervenuta l'aggiudicazione.
- 5) Saranno esclusi dalla gara i concorrenti per i quali sussista uno dei motivi di esclusione di cui al D.Lgs. n. 36/2023.
- 6) Non sono ammesse/saranno escluse le offerte pari o superiori all'importo posto a base di gara, nonché le offerte incomplete, parziali e/o condizionate;
- 7) Non saranno ritenute valide offerte presentate in forma cartacea o a mezzo PEC o con qualsivoglia modalità di presentazione diversa da quella indicata nel Disciplinare di gara;
- 8) La verifica dell'anomalia delle offerte avverrà con le modalità di cui all'art. 110 del D.Lgs. n. 36/2023 e secondo quanto stabilito nel disciplinare di gara. Il concorrente allega, in sede di presentazione dell'offerta economica, le giustificazioni relative alle voci di prezzo e di costo. La mancata presentazione anticipata delle giustificazioni non è causa di esclusione.
- 9) Con riferimento al contratto si precisa che verrà sottoscritto con l'aggiudicatario, trova applicazione la disciplina sulla tracciabilità dei flussi finanziari di cui alla legge 13.8.2010, n. 136.
- 10) Si precisa inoltre che l'aggiudicatario con il quale verrà sottoscritto il contratto, nel corso dell'esecuzione di quest'ultimo e per tutta la sua durata, deve tenere costantemente aggiornata AMB S.p.a. in ordine alla conservazione del possesso dei requisiti di ordine generali previsti dal Codice.
- 11) Con la presentazione delle offerte, i concorrenti consentono il trattamento dei propri dati, anche personali, ai sensi del regolamento (UE) 2016/679 e del D.Lgs. n. 196/2003 e s.m.i., per le esigenze concorsuali e contrattuali.
- 12) Il Responsabile del Procedimento l'Arch. Giuseppina Pia Di Martino.

VI.4) **Procedure di ricorso**

VI.4.1) **Organismo responsabile delle procedure di ricorso**

Denominazione ufficiale: Tribunale Amministrativo per la Sicilia

Indirizzo postale: Via Butera, 6

Città: Palermo

Codice postale: 90133

Paese: Italia

E-mail: pa_ricevimento_ricorsi_cpa@pec.gacert.it

Tel.: +39 0917431111

Fax: +39 0916113336

Indirizzo Internet: <http://www.giustizia-amministrativa.it>

VI.4.3) **Procedure di ricorso**

Informazioni dettagliate sui termini di presentazione dei ricorsi:
Entro 30 giorni ai sensi dell'art. 120 del D.lgs. 104/2010 e ss.mm.ii.

VI.5) **Data di spedizione del presente avviso:**



STAZIONE UNICA APPALTANTE “Codice AUSA 0000616945”

Indirizzo p.e.c.: ambspa@pec.ambspa.it

URL: <https://www.ambspa.it>

Denominazione Stazione Appaltante: AMB S.P.A.

CAPITOLATO TECNICO

CAPITOLATO TECNICO

Oggetto: Procedura aperta di cui all’art. 71 del D.Lgs. 31 marzo 2023, n. 36 e ss.mm.ii in modalità telematica (Piattaforma Telematica di A.M.B. S.p.a.), per l’affidamento del servizio di prelievo, collocazione di cassoni scarrabili/contenitori, trasporto, selezione/valorizzazione, recupero e trattamento finale di alcune tipologie di rifiuti solidi urbani presso impianti di recupero ubicati nel territorio della Regione Siciliana, per un periodo di mesi 15. CER 200139, 200132, 200201, 200138, 200307, 150103, 200140, 170904, 150110, 160103, 080318 e 080112. - **C.I.G. A03F5F3D93 – C.U.P. G59I23001170005 - IMPORTO A BASE D’ASTA € 224.580,59 oltre I.V.A. – Valore globale stimato dell’appalto € 269.496,71 comprensivo del quinto d’obbligo. Importo superiore alle soglie comunitarie. Offerta sulla base del minor prezzo determinato mediante ribasso unico percentuale da applicare indistintamente a tutti i prezzi unitari soggetti a ribasso ed inclusi nell’Elenco dei prezzi unitari [dichiarando, di conseguenza, di offrire lo stesso ribasso unico percentuale sull’importo totale dei servizi a base di gara soggetto a ribasso, da computare “a misura”, di € 157.206,42 (non comprensivo dei “costi della sicurezza” pari € 0,00 e “manodopera” pari ad € 67.374,17 e dell’IVA di legge)].**

II R.U.P.

(Arch. Giuseppina Pia Di Martino)



STAZIONE UNICA APPALTANTE “Codice AUSA 0000616945”

Indirizzo p.e.c.: ambspa@pec.ambspa.it

URL: <https://www.ambspa.it>

Denominazione Stazione Appaltante: AMB S.P.A.

CAPITOLATO TECNICO

Sommario

1. OGGETTO DELL'APPALTO	4
2. CONSEGNA E CLAUSOLA DI RECESSO	5
3. QUANTITATIVI OGGETTO DEL SERVIZIO	7
4. CARATTERE PUBBLICO DEL SERVIZIO	8
5. DESCRIZIONE DEL SERVIZIO E MODALITA' DI SVOLGIMENTO	8
6. AUTOMEZZO/I E ATTREZZATURE ADIBITI AL SERVIZIO	11
6.1 Caratteristiche tecniche minime e numero dei cassoni scarrabili/contenitori	11
6.2 Caratteristiche tecniche degli automezzi per la movimentazione dei cassoni scarrabili/contenitori.....	12
7. CONFERIMENTO DELLE FRAZIONI MERCEOLOGICHE E DOCUMENTAZIONE.....	14
8. RESPONSABILE TECNICO	16
9. PERSONALE ADDETTO ALL'ESPLETAMENTO DEL SERVIZIO	16
10. CONTROLLI E VERIFICHE IN CORSO DI ESECUZIONE	17
11. ONERI E OBBLIGHI A CARICO DELL'APPALTATORE.....	18
12. PENALI.....	22
13. DIVIETO DI CESSIONE DEL CONTRATTO – CESSIONE DELL'AZIENDA.	23
14. DOMICILIO DELL'APPALTATORE, RAPPRESENTANTE DELL'APPALTATORE E REFERENTE AZIENDALE.....	23
15. NORME PER LA MISURAZIONE E VALUTAZIONE DELLE PRESTAZIONI.	24
16. FORNITURE A PIÈ D'OPERA.....	25
17. ESECUZIONE A REGOLA D'ARTE DELLE PRESTAZIONI.....	25
18. CONSEGNA E INIZIO DELLE PRESTAZIONI.....	26
19. DIVIETO DI MODIFICHE INTRODOLTE DALL'ESECUTORE	26
20. PAGAMENTI	27
21. TRACCIABILITÀ DEI FLUSSI FINANZIARI.....	27
22. CESSIONE DEL CREDITO	27
23. ADEMPIMENTI IN TEMA DI TUTELA DEI LAVORATORI E REGOLARITA' CONTRIBUTIVA	27
24. RISPETTO DEL D.LVO N. 81/2008 E S.M.I.	29



STAZIONE UNICA APPALTANTE “Codice AUSA 0000616945”

Indirizzo p.e.c.: ambspa@pec.ambspa.it

URL: <https://www.ambspa.it>

Denominazione Stazione Appaltante: AMB S.P.A.

CAPITOLATO TECNICO

25.	RISERVATEZZA	31
26.	OSSERVANZA DI CAPITOLATO, LEGGI, NORME E REGOLAMENTI	32
27.	ANTICIPAZIONE	32
28.	GARANZIA DEFINITIVA.....	32
29.	ASSICURAZIONI A CARICO DELL' APPALTATORE.....	32
30.	IMPOSTE E ONERI FISCALI.	34
31.	RISOLUZIONE DEL CONTRATTO	34
32.	RECESSO DAL CONTRATTO	36
33.	ESECUZIONE O COMPLETAMENTO DEI LAVORI, SERVIZI O FORNITURE NEL CASO DI PROCEDURA DI INSOLVENZA O DI IMPEDIMENTO ALLA PROSECUZIONE DELL' AFFIDAMENTO CON L' ESECUTORE DESIGNATO	36
34.	ACCORDO BONARIO E TRANSAZIONE	36

STAZIONE UNICA APPALTANTE “Codice AUSA 0000616945”

Indirizzo p.e.c.: ambspa@pec.ambspa.it

URL: <https://www.ambspa.it>

Denominazione Stazione Appaltante: AMB S.P.A.

CAPITOLATO TECNICO

1. OGGETTO DELL'APPALTO

Oggetto dell'appalto è il servizio di prelievo del/i cassone/i scarrabile/i - contenitore/i pieno/i, collocazione del cassone/i scarrabile/i - contenitore/i vuoto/i, trasporto all'impianto di trattamento/recupero autorizzato mediante autocarro multilift scarrabile - o altro automezzo compatibile con la frazione merceologica da trasportare – dei seguenti rifiuti non pericolosi raccolti in modo differenziato presso le aree di raccolta di A.M.B. S.p.a. e loro selezione/valorizzazione, recupero e trattamento finale, compreso ogni integrazione e/o sostituzione di cassoni scarrabili - contenitori e ogni altro onere necessario per l'espletamento del servizio a regola d'arte come, a titolo esemplificativo e non esaustivo, la raccolta dei rifiuti eventualmente presenti al di fuori del/i cassone/i scarrabile/i - contenitore/i movimentati, la pulizia dell'area interessata dagli interventi oggetto di gara, l'onere di trasporto, trattamento/recupero/smaltimento di qualsiasi tipologia di frazione estranea presente nel carico trasportato all'impianto di prima destinazione, la fornitura di ogni materiale necessario al trasporto secondo la normativa vigente (es. big bags nel caso della frazione merceologica medicinali scaduti).

Fatta eccezione per le frazioni merceologiche identificate dai codice CER 200140, 200139, 200138, 170904, 150110, 160103, 080318 e 080112 in cui l'onere di collocazione di un numero idoneo di cassoni scarrabili/contenitori tali da consentire l'esecuzione del servizio a regola d'arte è a totale carico dell'appaltatore e, quindi compreso nell'offerta, A.M.B. S.p.a. metterà a disposizione un numero di cassoni scarrabili/contenitori sufficienti per garantire l'esecuzione del servizio per le altre frazioni merceologiche indicate nel presente documento.

In ogni caso qualora a seguito di sopralluogo in base alla propria organizzazione interna aziendale l'operatore economico offerente ritenesse che i cassoni scarrabili/contenitori messi a disposizione da A.M.B. S.p.a. non fossero idonei/compatibili ovvero risultassero in numero insufficiente a garantire l'esecuzione del servizio come disciplinato dal presente capitolato, nel formulare l'offerta dovrà tenere conto del numero di cassoni scarrabili/contenitori necessari per garantire l'esecuzione del servizio a regola d'arte. L'eventuale integrazione del numero di cassoni scarrabili/contenitori ovvero l'eventuale completa sostituzione dei cassoni scarrabili/contenitori messi a disposizione da A.M.B. S.p.a. dovrà ritenersi interamente remunerata nell'offerta.

Le frazioni merceologiche dei rifiuti oggetto dell'appalto sono le seguenti:

- Rifiuti in plastica classificati con codice CER 20.01.39.
- Rifiuti medicinali diversi da quelli di cui alla voce 20.01.31 classificati con codice CER 20.01.32.
- Rifiuti biodegradabili classificati con codice CER 20.02.01.

STAZIONE UNICA APPALTANTE “Codice AUSA 0000616945”

Indirizzo p.e.c.: ambspa@pec.ambspa.it

URL: <https://www.ambspa.it>

Denominazione Stazione Appaltante: AMB S.P.A.

CAPITOLATO TECNICO

- Rifiuti in legno diverso da quello di cui alla voce 20.01.37 classificati con codice CER 20.01.38.
- Rifiuti ingombranti classificati con Codice CER 20.03.07 (oggetti di comune uso domestico e d’arredamento, che per dimensioni e/o peso risultino di impossibile o disagiata conferimento al servizio ordinario di raccolta, e da beni durevoli quali – a titolo esemplificativo – divani poltrone, materassi).
- Imballaggi in legno classificati con codice CER 15.01.03.
- Rifiuti metallici classificati con codice CER 20.01.40.
- Rifiuti misti dell’attività di costruzione e demolizione, diversi da quelli di cui alle voci 17 09 01, 17 09 02 e 17 09 03 classificati con codice CER 17.09.04.
- Imballaggi contenenti residui di sostanze pericolose o contaminati da tali sostanze classificati con codice CER 15.01.10.
- Pneumatici fuori uso CER 16.01.03.
- Toner per stampa esauriti, diversi da quelli di cui alla voce 08 03 17 CER 08.03.18.
- Pitture e vernici di scarto, diverse da quelle di cui alla voce 08 01 11 CER 08.01.12.

Il servizio in affidamento dovrà anche garantire l’efficacia di massimo coordinamento tra le continue necessità di operazioni di raccolta ed un’agevole raggiungibilità delle sedi di prima destinazione dei rifiuti raccolti. In tal senso, è richiesta agli operatori economici partecipanti la disponibilità di sedi impiantistiche autorizzate, quantomeno, ad operazioni preliminari di tipo R13 (e/o altre eventuali applicabili) site nell’ambito del territorio della Regione Siciliana, per sottoporli successivamente ad una delle operazioni indicate nei punti da R1 a R12 del D.Lgs. 152/2006 e ss.mm.ii.

E’ onere dell’appaltatore la gestione completa (trasporto agli impianti di destinazione finale, trattamento/recupero/smaltimento) di eventuali frazioni estranee presenti nel carico trasportato dallo stesso all’impianto di prima destinazione, relativamente a qualsiasi frazione merceologica oggetto dell’appalto, indipendentemente dalla tipologia e del quantitativo. L’appaltatore pertanto non potrà avere null’altro a pretendere, oltre all’applicazione dei corrispettivi unitari offerti dovuti per i servizi resi.

2. CONSEGNA E CLAUSOLA DI RECESSO

Il servizio oggetto dell’appalto è considerato a tutti gli effetti servizio di pubblica utilità e, pertanto, non potrà essere sospeso o abbandonato. L’impresa aggiudicataria, con la presentazione dell’offerta economica, si obbliga ad assicurare l’avvio del servizio di cui al presente appalto entro 5 (cinque) giorni dalla data di stipula del contratto, o dalla data del verbale di consegna anticipata per motivate ragioni ai sensi dell’art. 17 comma 8 del D.Lgs. 36/2023. L’esecuzione è sempre iniziata prima della stipula se sussistono le



STAZIONE UNICA APPALTANTE “Codice AUSA 0000616945”

Indirizzo p.e.c.: ambspa@pec.ambspa.it

URL: <https://www.ambspa.it>

Denominazione Stazione Appaltante: AMB S.P.A.

CAPITOLATO TECNICO

ragioni d’urgenza di cui al comma 9 dell’art. 17 del D.Lgs. 36/2023.

L’inizio delle attività dovrà intervenire nel rispetto di tutte le modalità e prescrizioni indicate nel presente capitolato

Esso si concluderà comunque nel caso in cui la stazione appaltante abbia esaurito l’importo massimo previsto in appalto. Alla scadenza del suddetto termine il contratto si intenderà comunque risolto, indipendentemente dalla quota di prestazioni svolte dall’operatore economico, senza necessità di corresponsione di alcuna forma di indennizzo allo stesso.

I quantitativi di materiale da recuperare riportati nella specifica sezione del presente capitolato hanno un valore esclusivamente indicativo e l’appaltatore non potrà avere null’altro a pretendere, oltre i corrispettivi dovuti per i servizi effettivamente resi, sia se il quantitativo effettivamente avviato al trattamento/recupero fosse inferiore, sia se fosse superiore a quanto presunto.

Durante il periodo di validità del contratto la Stazione Appaltante si riserva la facoltà di risolvere anticipatamente lo stesso o di indire apposite procedure di gara extra-contrattuali per l’affidamento delle prestazioni oggetto anche del presente appalto. In tal caso all’affidatario nulla sarà riconosciuto a titolo di rimborso a qualsiasi titolo.

Poiché il presente contratto viene stipulato per adempiere alle obbligazioni derivanti dall’affidamento in *house* alla committente dei servizi di igiene ambientale, la durata dell’affidamento da esso regolato è, in ogni caso, condizionata al mantenimento della titolarità del servizio in capo alla medesima.

Ai sensi dell’art. 1353 C.C., costituisce condizione risolutiva del contratto, per cui A.M.B. S.p.a. potrà recedere dal contratto di affidamento del servizio anche prima della scadenza pattuita, con un preavviso di almeno 30 gg., a mezzo lettera raccomandata A.R., la scelta, da parte dell’Ente titolare del servizio, di una gestione diversa da quella attualmente affidata a A.M.B. S.p.A.; in questo caso la ditta appaltatrice non potrà accampare nessuna pretesa, se non i pagamenti dei servizi svolti fino a quel momento.

Il contratto potrà, comunque essere disdettato in ogni tempo, con comunicazione da trasmettersi da una parte all’altra in forma di Raccomandata AR o mail PEC, con un preavviso di 60 giorni, senza necessità di giustificazione alcuna.

Gli sconti percentuali offerti in sede di gara saranno fissi e invariati per tutta la durata dell’appalto, fatto salvo quanto indicato al paragrafo – *Revisione dei Prezzi* del Disciplinare di gara.

Le prestazioni dovranno essere svolte dall’Appaltatore con propri capitali, mezzi tecnici, attrezzature e personale, mediante l’azione organizzativa dell’Appaltatore stesso, ovvero assumendosi il rischio d’impresa, fatto salvo quanto specificamente previsto nel presente

CAPITOLATO TECNICO

capitolato.

La sottoscrizione del presente capitolato da parte dell'appaltatore equivale a dichiarazione di perfetta conoscenza e incondizionata accettazione anche dei suoi allegati, della legge, dei regolamenti e di tutte le norme vigenti in materia di servizi pubblici, nonché alla completa accettazione di tutte le norme che regolano l'appalto.

Il presente capitolato stabilisce la tipologia di prestazioni affidabili.

I prezzi contrattuali si intendono accettati pienamente dall'Appaltatore a tutto suo rischio in base a propri calcoli, indagini e stime, nonché a seguito dello studio e della valutazione da parte sua della tipologia di prestazioni da eseguire, tenuto conto della situazione e di ogni altro elemento che in qualsiasi modo potrebbe influire sull'onerosità dei medesimi. I prezzi si intendono comprensivi di tutte le spese afferenti alle prestazioni oggetto di gara.

La sottoscrizione del presente capitolato da parte della Ditta impegna la stessa a garantire ed assicurare le prestazioni oggetto della presente procedura.

3. QUANTITATIVI OGGETTO DEL SERVIZIO

La stima dei quantitativi di rifiuti da avviare al recupero per l'intera durata contrattuale, per ciascun codice CER, è riportata nella sottostante tabella:

C.E.R.	QUANTITATIVO RIFIUTI ANNUALE [t]	QUANTITATIVO RIFIUTI PER 15 MESI [t]
20.03.07	307,92	384,90
20.01.38	585,09	731,37
20.02.01	285,30	356,63
20.01.32	0,19	0,24
20.01.39	172,19	215,24
15.01.03	60,00	75,00
20.01.40	5,68	7,10
17.09.04	17,28	21,60
15.01.10	4,43	5,54
16.01.03	3,00	3,75
08.03.18	1,00	1,25
08.01.12	6,00	7,50
Totale	1.448,08	1.810,12
C.E.R.	N. Viaggi ANNO [n.]	N. Viaggi PER 15 MESI [n.]
15.01.03	24	30



STAZIONE UNICA APPALTANTE “Codice AUSA 0000616945”

Indirizzo p.e.c.: ambspa@pec.ambspa.it

URL: <https://www.ambspa.it>

Denominazione Stazione Appaltante: AMB S.P.A.

CAPITOLATO TECNICO

Tali quantitativi sono stati stimati sulla base dell'andamento dei rifiuti raccolti nel 2022 e 2023 (mesi da luglio 2022 a luglio 2023) e sono da intendersi puramente indicativi e non vincolanti per la Stazione Appaltante in quanto dipendenti dall'effettivo flusso dei rifiuti conferiti dai cittadini nel periodo di affidamento.

L'appaltatore, pertanto, non avrà nulla a pretendere nei confronti di A.M.B. S.p.a. per l'eventuale mancato raggiungimento dei quantitativi stimati.

4. CARATTERE PUBBLICO DEL SERVIZIO

I servizi oggetto del presente appalto dovranno comprendere tutte le attività elencate nel presente Capitolato e dovranno essere svolti nel pieno rispetto delle specifiche modalità operative di dettaglio concordate e disposte dal Direttore di Esecuzione del Contratto e/o dai suoi assistenti.

Si specifica che i servizi oggetto del presente appalto costituiscono attività di pubblico interesse e, come tali, per nessuna ragione, potranno essere sospesi e/o abbandonati, salvo i casi di forza maggiore previsti dalla legge. In caso di arbitrario abbandono e/o sospensione del servizio, A.M.B S.p.A. potrà sostituirsi all'appaltatore per l'esecuzione d'ufficio, addebitando tutti gli oneri sostenuti all'appaltatore, fermo restando il risarcimento, da parte dell'appaltatore del maggior danno, nonché tutte le conseguenze legali derivanti dall'interruzione di un pubblico servizio. A.M.B. S.p.A., nel caso in cui dovesse procedere d'ufficio all'esecuzione del servizio, potrà avvalersi anche di altri operatori economici restando, comunque, a carico dell'appaltatore tutti i maggiori oneri e tutte le spese sostenute.

Nel caso di astensione dal lavoro per sciopero del personale, l'appaltatore si impegna a rispettare quanto disposto dalla Legge 12 giugno 1990, n. 146 e s.m.i. recante “*Norme sull'esercizio del diritto di sciopero nei servizi pubblici essenziali e sulla salvaguardia dei diritti della persona costituzionalmente tutelati. Istituzione della Commissione di garanzia dell'attuazione della legge*”. L'appaltatore, pertanto, concorderà preventivamente con il Direttore di Esecuzione del Contratto e/o i suoi assistenti le prestazioni minime indispensabili e le modalità della loro erogazione.

5. DESCRIZIONE DEL SERVIZIO E MODALITÀ DI SVOLGIMENTO

Il servizio oggetto del presente appalto dovrà avvenire nel pieno rispetto delle modalità operative indicate da A.M.B. S.p.A.

L'Appaltatore dovrà inoltre adeguarsi tempestivamente al rispetto di eventuali ulteriori norme e/o ordinanze che dovessero essere promulgate successivamente all'aggiudicazione, in circostanze eccezionali e/o ordinarie.

Il servizio prevede il ritiro di alcune frazioni di rifiuti da avviare al recupero attraverso l'impiego di cassoni scarrabili/contenitori di diversa volumetria:

STAZIONE UNICA APPALTANTE “Codice AUSA 0000616945”

Indirizzo p.e.c.: ambspa@pec.ambspa.it

URL: <https://www.ambspa.it>

Denominazione Stazione Appaltante: AMB S.P.A.

CAPITOLATO TECNICO

- 1) Posizionamento di cassoni scarrabili/contenitori presso i Centri di Raccolta/Edocentri di A.M.B. S.p.A. ubicati:
 - Via San Giovanni Bosco snc – 90011 – Bagheria (PA)
 - C.da Lanzirotti snc – 90011 – Bagheria (PA)
 - Ex mattatoio comunale – Viale S. Isidoro – 90011 – Bagheria (PA)
- 2) Prelievo dei cassoni scarrabili/contenitori pieni e contestuale sostituzione con analoghi cassoni scarrabili/contenitori vuoti.
- 3) Raccolta dei rifiuti eventualmente presenti al di fuori del/i cassone/i scarrabile/i - contenitore/i movimentati.
- 4) Pulizia dell'area interessata dalla movimentazione dei cassoni scarrabili/contenitori.
- 5) Fornitura e posa in opera di ogni materiale necessario al trasporto dei rifiuti secondo la normativa vigente (es. big bags nel caso della frazione merceologica medicinali scaduti).
- 6) Possibile movimentazione e trasporto di cassoni scarrabili/contenitori di proprietà di A.M.B. S.p.A.
- 7) Trasporto dei cassoni scarrabili/contenitori pieni, previa compilazione dell'apposito formulario, agli impianti di recupero/trattamento individuati dall'appaltatore.
- 8) Effettuazione della doppia pesata presso gli impianti di recupero/trattamento comprovata dal cartellino di pesa.
- 9) Consegna della documentazione di tutti i conferimenti delle varie tipologie di rifiuti e presentazione della certificazione relativa all'effettivo recupero delle varie tipologie di materiale con indicazione della percentuale di materiale non recuperabile e la loro destinazione finale.
- 10) Restituzione alla Stazione Appaltante dei FIR una volta riscontrato il peso a destino.
- 11) Anticipazione a mezzo pec di copia dei formulari entro e non oltre le 24 ore dal riscontro del peso a destino, ai fini della registrazione dei quantitativi recuperati/trattati/smaltiti.
- 12) Restituzione di copia dei formulari secondo la normativa vigente in materia.
- 13) Trasmissione ad A.M.B. S.p.a. del riepilogo integrale dei conferimenti corredato da idonea certificazione di avvenuto recupero che consenta la trasmissione obbligatoria mensile dei dati alla Regione Siciliana mediante l'applicativo O.R.S.O.

Il servizio dovrà essere effettuato dal Lunedì al Sabato secondo un programma settimanale concordato, ed entro le 24 ore dalle ulteriori segnalazioni via pec da parte di A.M.B. S.p.A., in orari adeguati alle aperture e chiusure dei Centri di Raccolta che attualmente effettuano il seguente orario:



STAZIONE UNICA APPALTANTE “Codice AUSA 0000616945”

Indirizzo p.e.c.: ambspa@pec.ambspa.it

URL: <https://www.ambspa.it>

Denominazione Stazione Appaltante: AMB S.P.A.

CAPITOLATO TECNICO

- Centro di raccolta ubicato in Via San Giovanni Bosco snc – 90011 – Bagheria (PA): dalle ore 06:00 alle 12:00.
- Ecopunto ubicato in C.da Lanzirotti snc – 90011 – Bagheria (PA): dalle ore 06:00 alle 12:00.
- Centro di raccolta ex mattatoio ubicato in Viale S. Isidoro - - 90011 – Bagheria (PA): dalle ore 06:30 alle 12:30.

e comunque in modo concordato con il DEC di A.M.B. S.p.a., nel rispetto della numerosità di viaggi da effettuarsi ogni settimana. Delle eventuali variazioni di orario di apertura dei Centri di Raccolta di A.M.B. S.p.a. si darà pronta informazione scritta all'appaltatore, senza che per questo l'appaltatore abbia nulla a che pretendere.

Nei casi in cui il cassone scarrabile/contenitore dovesse riempirsi preventivamente rispetto alla programmazione e/o a seguito di richiesta di viaggio aggiuntivo da parte di A.M.B. S.p.a., l'appaltatore dovrà effettuare lo svuotamento del cassone nell'arco della stessa giornata in cui viene richiesto l'intervento.

Nel caso di svolgimento del servizio anche nei giorni festivi, non verrà riconosciuto alcun onere aggiuntivo rispetto a quanto pattuito per le giornate lavorative.

Dal momento del prelievo del rifiuto presso ciascun Centro di Raccolta di A.M.B. S.p.a., l'appaltatore dovrà emettere apposito FIR indicando, oltre che i riferimenti contrattuali, il sito di prelevamento e il quantitativo prelevato).

Il trasportatore provvederà al conferimento presso gli impianti di recupero/trattamento autorizzati preventivamente da A.M.B. S.p.a., nel rispetto delle vigenti disposizioni di legge, regolamenti, ordini e discipline, ivi incluse quelle in materia ambientale e di sicurezza, assumendosi ogni obbligo e responsabilità.

In particolare, l'appaltatore dovrà garantire che, in riferimento alle operazioni di prelievo, carico, trasporto e scarico, adotterà tutte le necessarie precauzioni e accorgimenti per evitare:

- La dispersione dei rifiuti trasportati per evitare dispersione dei rifiuti nell'ambiente.
- La riduzione ed il contenimento al massimo del rumore creato per la particolare attività svolta.
- La riduzione ed il contenimento al massimo di immissione nell'ambiente di inquinanti.
- I danni a cose e persone all'interno e fuori dalle aree A.M.B. S.p.a.
- Di determinare eventuali situazioni che possano comportare rischi per il proprio personale, il personale A.M.B. S.p.a. o per i terzi che interagiscano con le attività svolte o che, comunque, operino presso le Aree A.M.B. S.p.a., come meglio specificato nel DUVRI.

CAPITOLATO TECNICO

A.M.B. S.p.A. non è responsabile degli eventuali ritardi presso gli impianti. Nel caso si dovesse verificare indisponibilità del mezzo e/o del cassone scarrabile/contenitore per uno o per più giorni, a seguito di controlli e/o manutenzione ordinaria e/o straordinaria, l'appaltatore dovrà reintegrare il parco mezzi/cassoni/contenitori messo a disposizione da A.M.B. S.p.a. o dallo stesso appaltatore, con altrettanti di analoghe caratteristiche senza che ciò possa comportare oneri aggiuntivi, di qualsiasi tipo e a qualsiasi titolo, per A.M.B. S.p.a.

Prima dell'inizio dell'esecuzione del Contratto, l'appaltatore dovrà redigere, ai sensi del D. Lgs. n. 81/08, il POS relativo alle attività da eseguire, ed inviarlo prontamente ad A.M.B. S.p.a., prima dell'avvio del servizio.

6. AUTOMEZZO/I E ATTREZZATURE ADIBITI AL SERVIZIO

Il servizio dovrà essere svolto dall'Appaltatore con automezzi ed attrezzature propri o di cui abbia la disponibilità.

Tutti gli automezzi e le attrezzature destinati al servizio dovranno essere autorizzati ed abilitati secondo quanto previsto dalla normativa vigente ed in ogni caso accettati da A.M.B. S.p.a.

Tutte le attrezzature ed i mezzi impiegati dovranno essere perfettamente compatibili con la tipologia dei rifiuti da raccogliere e con l'uso previsto, tecnicamente efficienti, e mantenuti in perfetto stato di funzionalità e decoro, garantendo le caratteristiche tecniche minime seguenti e la disponibilità nei numeri indicati.

6.1 Caratteristiche tecniche minime e numero dei cassoni scarrabili/contenitori

Il numero dei cassoni dovrà comunque essere sufficiente ad effettuare le operazioni di prelievo garantendo sempre la presenza dei cassoni nei Centri di Raccolta/Ecocentri di A.M.B. S.p.a. Il numero dovrà essere opportunamente incrementato per evitare criticità o interruzioni di servizio nonché per garantire adeguata disponibilità di volume tale da poter fronteggiare aumenti di rifiuto a seguito di fattori quali la stagionalità, giornate festive infrasettimanali, eventi e manifestazioni.

I cassoni scarrabili/contenitori forniti per lo svolgimento del servizio dovranno soddisfare le seguenti condizioni:

- Essere muniti di targa metallica riportante un numero identificativo ed il loro peso (tara).
- Essere muniti di apertura a libro ad una o due ante.
- Essere in buone condizioni di usura e pulizia ed avere un gradevole impatto visivo (verniciatura recente, assenza di ruggini, scalfitture o piccoli urti, ecc.).
- Assenza di difetti importanti negli elementi strutturali - longheroni, traverse,

STAZIONE UNICA APPALTANTE “Codice AUSA 0000616945”

Indirizzo p.e.c.: ambspa@pec.ambspa.it

URL: <https://www.ambspa.it>

Denominazione Stazione Appaltante: AMB S.P.A.

CAPITOLATO TECNICO

montanti, soglie, ecc. quali ammaccature, piegature, fessurazioni o rotture.

- Assenza di deformazioni e disallineamenti della struttura tali da impedire o condizionare le operazioni di posizionamento, movimentazione, svuotamento ecc.
- Assenza di zone arrugginite con corrosione passante delle pareti metalliche.
- Essere munito di codice identificativo unico per ciascun cassone e del relativo peso a vuoto ben visibile. Le dimensioni e le caratteristiche richieste saranno concordate con Il Direttore di Esecuzione del Contratto

Nel caso in cui A.M.B. S.p.A. rilevasse situazioni e/o anomalie relativamente alle caratteristiche dei cassoni scarrabili/contenitori indicate, l'appaltatore sarà tenuto a sostituire e/o riparare i cassoni entro 2 gg lavorativi pena l'applicazione di penali.

6.2 Caratteristiche tecniche degli automezzi per la movimentazione dei cassoni scarrabili/contenitori

Il servizio di trasporto e di conferimento presso gli impianti autorizzati dovrà essere garantito ed effettuato con la messa a disposizione di un numero sufficiente di mezzi che dovranno essere idonei alla movimentazione dei cassoni scarrabili/contenitori posizionati o da posizionare.

Il Direttore di Esecuzione del Contratto e/o suoi assistenti, nel corso della durata contrattuale verificheranno lo stato di decoro e di perfetta efficienza degli automezzi ed attrezzature impiegati per l'esecuzione del servizio. In caso di comprovata inidoneità degli automezzi e delle attrezzature utilizzate, verrà richiesto all'appaltatore di eseguire tempestivamente, e comunque entro e non oltre 10 (dieci) giorni dalla comunicazione, le necessarie opere di manutenzione ordinaria e straordinaria o nel caso di difetti maggiori, l'integrale sostituzione.

Gli automezzi e le attrezzature dovranno essere dotati di tutti i dispositivi di protezione prescritti dalle normative vigenti in materia di sicurezza; sarà inoltre onere dell'appaltatore istruire adeguatamente i propri addetti in materia di sicurezza ed igiene del lavoro, così come sarà a carico dello stesso appaltatore ogni sanzione o provvedimento inerente il mancato rispetto delle norme vigenti in materia di sicurezza.

Ai fini dell'esecuzione del Servizio gli automezzi e le attrezzature dovranno essere costantemente in condizioni di efficienza e di sicurezza. L'appaltatore dovrà adempiere a tutti i controlli periodici normativi previsti sia per l'autotelaio che per le attrezzature (es. revisione MCTC e collaudo ARPA per gli organi di sollevamento). È a carico dell'appaltatore la formazione obbligatoria prevista per il personale addetto all'utilizzo di automezzi e attrezzature adibite al Servizio. I mezzi dovranno essere regolarmente autorizzati in conformità a quanto previsto dalla normativa sui rifiuti e sull'autotrasporto.



STAZIONE UNICA APPALTANTE “Codice AUSA 0000616945”

Indirizzo p.e.c.: ambspa@pec.ambspa.it

URL: <https://www.ambspa.it>

Denominazione Stazione Appaltante: AMB S.P.A.

CAPITOLATO TECNICO

Tutti gli oneri relativi alla corretta esecuzione del Servizio, nessuno escluso (quali consumi, manutenzione, ammortamenti, spese generali, spese per la sicurezza, eventuali soste per la fase di carico e scarico, ecc.) sono a carico dell'appaltatore.

La permanenza di mezzi e/o attrezzature dell'appaltatore all'interno delle sedi A.M.B. S.p.a., che potrà eventualmente essere autorizzata solo nel rispetto della normativa vigente (D.Lgs. n. 81/08, D.lgs. n. 152/06 e s.m.i., ecc.), ricade sotto la responsabilità dell'appaltatore. A.M.B. S.p.a. non risponderà, in alcun caso, di furti o danneggiamenti che dovessero avvenire durante tale permanenza.

Per le attività in oggetto l'appaltatore è obbligato a rispettare, oltre a quanto previsto e prescritto da tutta la normativa vigente applicabile alle attività da eseguire (a titolo meramente esemplificativo, Codice della Strada, D.Lgs. 152/06 s.m.i., ecc.), quanto previsto nel presente documento e nel Contratto.

Sarà a carico dello stesso appaltatore ogni sanzione o provvedimento inerente il mancato rispetto delle norme vigenti in materia di sicurezza.

Gli autocarri e le attrezzature dovranno essere tutte regolarmente iscritte all'Albo Nazionale Gestori Ambientali e alle categorie che consentano il trasporto e il prelievo dei rifiuti oggetto del presente Capitolato.

Gli stessi dovranno essere dotati di accorgimenti tali da evitare la perdita del rifiuto nella fase di trasporto e saranno tenuti in stato di perfetta manutenzione. A tal fine l'appaltatore avrà cura di provvedere alla pulizia e alla sanificazione dei mezzi e delle attrezzature impiegate.

Gli operatori di ogni autocarro attrezzato dovranno essere sempre dotati di telefono cellulare, o altro dispositivo di comunicazione a distanza, in modo da consentire la reperibilità degli stessi durante lo svolgimento del servizio.

Il Direttore dell'esecuzione ha la facoltà di eseguire, in qualunque momento, appropriati controlli per assicurarsi del numero, della qualità ed idoneità dei predetti mezzi e di disporre affinché i mezzi non idonei siano sostituiti o resi idonei.

Sono a carico dell'appaltatore tutte le pratiche finalizzate all'ottenimento dei permessi, in particolare per i mezzi che dovranno eventualmente lavorare in strade all'interno di isole pedonali e/o in zone a traffico limitato.

Tutti gli automezzi dovranno riportare in evidenza, su ciascun lato, un pannello o un adesivo con una dicitura esplicativa indicata da A.M.B. S.p.a., concorde con l'identità visiva dell'Azienda.

Tutti gli automezzi dovranno riportare in evidenza, su ciascun lato, un pannello o adesivo con la scritta: “LAVORI PER CONTO A.M.B. S.p.A.”, o altra dicitura esplicativa indicata dal Direttore di Esecuzione del Contratto. È escluso l'utilizzo di qualsiasi forma di

STAZIONE UNICA APPALTANTE "Codice AUSA 0000616945"

Indirizzo p.e.c.: ambspa@pec.ambspa.it

URL: <https://www.ambspa.it>

Denominazione Stazione Appaltante: AMB S.P.A.

CAPITOLATO TECNICO

pubblicità dell'impianto del servizio sui mezzi adibiti all'espletamento del presente appalto.

Nello svolgimento del servizio si dovrà rispettare la portata massima a pieno carico ammessa per il veicolo impiegato.

7. CONFERIMENTO DELLE FRAZIONI MERCEOLOGICHE E DOCUMENTAZIONE

Fermo rimanendo quanto disciplinato in altri articoli del presente documento, in merito a modalità di esecuzione dei servizi di raccolta nonché obblighi di risultato e di dimostrazione documentata delle prestazioni, per il conferimento delle singole frazioni di rifiuti oggetto di raccolta, ad impianti di destinazione, si farà riferimento a quanto dettagliato nei paragrafi seguenti.

Quali precisazioni preliminari, applicabili al conferimento di tutte le frazioni, deve essere attentamente considerato che, oltre all'obbligo di autocertificazione del possesso dei requisiti di idoneità tecnica e professionale, l'appaltatore assume l'obbligo di essere parte costantemente attiva e diligente nella cooperazione anche diretta con i soggetti terzi, ai fini di ogni più rapido e completo aggiornamento periodico in materia di sicurezza delle attività e per la loro necessaria pronta formalizzazione in sede di riunioni.

I rifiuti oggetto di appalto dovranno essere conferiti nel/i sito/i di destinazione, debitamente autorizzati, indicati dall'appaltatore in sede di partecipazione alla procedura di gara.

Tale/i sito/i di destinazione saranno soggetti di verifica del personale di A.M.B., cui dovrà essere pertanto garantito libero e sicuro accesso in qualunque fase di esecuzione del servizio; esso/i dovrà/nno essere inoltre conformi alle prescrizioni tecniche stabilite, siano esse già in vigore ovvero emanate / entranti in vigore nel corso della durata dell'appalto. Detta/e destinazione/i non potrà/nno essere mutata/e, senza il preventivo consenso di A.M.B. S.p.A., a fronte di una richiesta debitamente anticipata e giustificata dell'appaltatore.

Il prelievo, i trasporti ed i conferimenti dei rifiuti oggetto del presente appalto dovranno essere effettuati in assenza di condizioni incompatibili con la particolare natura dei materiali anche ai fini della massima produttività ed efficacia dei cicli di relativo recupero, nonché in assenza di rilasci di liquidi dai mezzi/contenitori di trasporto.

L'appaltatore assume l'obbligo di effettuare / far effettuare, presso i siti di destinazione, per ogni viaggio effettuato, la determinazione del peso dei carichi, tramite idoneo strumento metrico di pesatura, certificato e verificato, e con il sistema della doppia pesata, cercando di mantenere, per tutto quanto possibile, invariato l'assetto del mezzo in entrata e in uscita dall'impianto di destinazione finale; lo strumento metrico dovrà

STAZIONE UNICA APPALTANTE “Codice AUSA 0000616945”

Indirizzo p.e.c.: ambspa@pec.ambspa.it

URL: <https://www.ambspa.it>

Denominazione Stazione Appaltante: AMB S.P.A.

CAPITOLATO TECNICO

essere costantemente mantenuto in perfetto stato di manutenzione ed efficienza. A.M.B. S.p.a. potrà richiedere all'appaltatore, in ogni momento, copia della documentazione attestante la regolare taratura ed effettuazione delle verifiche periodiche, così come previsto dalle vigenti normative, degli strumenti di pesatura utilizzati presso gli impianti di destinazione dei rifiuti per la corretta quantificazione degli stessi.

I conferimenti dovranno essere mantenuti separati da ogni altro conferimento accettato, nel sito, in provenienza da servizi diversi da quanto oggetto della presente gara. E' fatto divieto, all'appaltatore, di realizzare sui materiali oggetto di raccolta - direttamente o per tramite degli altri operatori da essi utilizzati a qualunque titolo consentito - qualunque operazione o attività che possa causare decremento dei corrispettivi economici derivabili ad A.M.B. S.p.a. dal recupero dei materiali.

Saranno inoltre a carico ed onere esclusivo dell'appaltatore, tutti gli aspetti - autorizzativi, tecnici, operativi, amministrativi, economici, di altra natura - inerenti:

- La gestione di ogni attività presso i siti di destinazione da essi indicati in sede di partecipazione alla procedura di gara.
- La messa in riserva (ed altre operazioni preliminari), le altre eventuali attività di selezione, lo stoccaggio e gli smaltimenti finali.
- Le operazioni/fasi di carico/trasporto di tutti i materiali selezionati/separati verso i siti di rispettiva destinazione finale, di recupero per il materiale recuperabile, di smaltimento per le frazioni non recuperabili.
- L'avvio a recupero/trattamento finale presso impianti autorizzati, di tutti i quantitativi annui [t/anno] stimati in appalto relativamente a ciascun codice CER 200139, 200132, 200201, 200138, 200307, 150103, 200140, 170904, 150110, 160103, 080318 e 080112 oggetto della presente procedura oltre la trasmissione ad A.M.B. S.p.a. del riepilogo integrale dei conferimenti corredato da idonea certificazione di avvenuto recupero che consenta la trasmissione obbligatoria mensile dei dati alla Regione Siciliana mediante l'applicativo O.R.S.O.

E' richiesto il rilascio, relativamente alle varie frazioni tutte derivanti dai rifiuti ritirati, di certificazione trimestrale di dettaglio circa le diverse operazioni di trattamento preliminare e relative quantità, nonché relativamente alle diverse destinazioni ed operazioni di trattamento finale e relative quantità.

Quindi, per ogni carico di rifiuti ritirato e destinato, in sola fase iniziale, ad impianto autorizzato a sole operazioni preliminari (R13, R12, D15, D14, D13), l'affidatario dovrà provvedere alla trasmissione ad A.M.B. S.p.a. di riepilogo integrale dei movimenti e di idonea certificazione di avvenuto smaltimento/recupero rilasciata dal/i titolare/i del/degli



STAZIONE UNICA APPALTANTE “Codice AUSA 0000616945”

Indirizzo p.e.c.: ambspa@pec.ambspa.it

URL: <https://www.ambspa.it>

Denominazione Stazione Appaltante: AMB S.P.A.

CAPITOLATO TECNICO

impianto/i che effettua/no la/le operazione/i di trattamento finale.

In tali rappresentazioni, a fronte dei FIR rappresentativi dei carichi di rifiuti ritirati e dei relativi quantitativi, dovranno essere descritte le tipologie di operazioni preliminari applicate ai vari carichi ed i dati relativi a tutti gli ulteriori movimenti - di recupero finale di tutti i materiali recuperabili, di smaltimento finale di tutti i materiali non recuperabili - compresa indicazione di tutti i diversi impianti di destino finale ed ogni altra informazione utile a rappresentare ad A.M.B. S.p.a. la tracciabilità integrale dei rifiuti conferiti.

8. RESPONSABILE TECNICO

L'appaltatore, al momento della sottoscrizione del contratto, notificherà il nominativo del soggetto, in possesso di idonei requisiti di professionalità ed esperienza, Responsabile del Contratto (di seguito solo Responsabile), al quale competerà la responsabilità della conduzione del servizio nonché la responsabilità delle comunicazioni con il Direttore di Esecuzione del Contratto. Il Responsabile, munito di specifico mandato, dovrà avere piena conoscenza delle obbligazioni assunte dall'appaltatore ed essere munito dei necessari poteri per la gestione del servizio e per la piena rappresentanza dell'appaltatore. In caso di impedimento del Responsabile, l'appaltatore sarà tenuto a nominare un suo sostituto.

Il Responsabile e/o i suoi sostituti dovrà/nno essere raggiungibile/i 24/24.

Il Responsabile darà adeguate, complete ed esaustive istruzioni, informazioni e conoscenze al personale per la corretta e regolare esecuzione dei servizi e controllerà che le prestazioni siano esattamente adempiute rispetto a quanto prescritto dal Capitolato Speciale adottando ogni provvedimento e azione a ciò necessari.

In caso di comprovata inidoneità del Responsabile, previa formale argomentata contestazione e richiesta scritta da parte del Direttore di Esecuzione del Contratto, lo stesso dovrà essere sostituito entro 10 (dieci) giorni dalla richiesta, fatta salva la facoltà dell'appaltatore di produrre proprie controdeduzioni entro 5 (cinque) giorni.

9. PERSONALE ADDETTO ALL'ESPLETAMENTO DEL SERVIZIO

L'appaltatore è responsabile del comportamento del proprio personale addetto, pertanto, tutto il personale in servizio dovrà tenere un contegno corretto e riguardoso evitando qualsiasi discussione, verso gli utenti e verso i responsabili A.M.B. S.p.A. In particolare non dovrà accettare/richiedere mance, doni o altra utilità nel rispetto delle regole comportamentali dell'Azienda.

Il personale impiegato per l'espletamento del servizio dovrà avere un abbigliamento decoroso ed adeguato al servizio da effettuare e dovrà essere dotato di n. 1 gilet arancione catarifrangente da personalizzare secondo le indicazioni fornite da A.M.B. S.p.A.



STAZIONE UNICA APPALTANTE “Codice AUSA 0000616945”

Indirizzo p.e.c.: ambspa@pec.ambspa.it

URL: <https://www.ambspa.it>

Denominazione Stazione Appaltante: AMB S.P.A.

CAPITOLATO TECNICO

In caso di comportamenti scorretti nei confronti del personale di A.M.B. S.p.A., verranno segnalati i casi verificatisi, per l'adozione di provvedimenti a carico dei lavoratori addetti; nei casi di maggiore gravità, A.M.B. S.p.A. potrà richiedere, a suo insindacabile giudizio, l'allontanamento temporaneo o definitivo del soggetto dal servizio in questione. Il personale, in linea con quanto previsto dall'art.18 comma 1 lettera u) del D. Lgs. 81/2008 e dall'art. 5 della Legge 13 Agosto 2010, n. 136, dovrà essere munito, durante l'espletamento del servizio, di un tesserino di riconoscimento da prodursi a cura e spese del Prestatore, secondo il lay-out fornito da A.M.B. S.p.A., corredato di fotografia, contenente le generalità del lavoratore e l'indicazione del datore di lavoro, la data di assunzione e, in caso di subappalto, la relativa autorizzazione.

L'appaltatore si obbliga ad osservare tutte le norme contrattuali, assicurative e previdenziali in vigore per la categoria e tutti gli accordi integrativi locali, ivi compreso il trattamento economico – retributivo del personale impiegato, che deve risultare non inferiore a quello di categoria ed indicato nel CCNL.

L'affidatario s'impegna, comunque, ad applicare al personale subordinato tutte le vigenti disposizioni di legge, contrattuali e regolamentari, per quanto riguarda il trattamento assistenziale, assicurativo, previdenziale e di sicurezza del lavoro, di prevenzione degli infortuni e di igiene.

In caso di inadempienza contributiva da parte dell'esecutore e/o subappaltatore si applica l'art. 4 del D.P.R. 207/2010.

Tutti gli operatori utilizzati per l'espletamento del servizio di ogni singola attività richiesta dipendono unicamente dal prestatore aggiudicatario.

I lavoratori esecutori del servizio dovranno usare ogni accorgimento per evitare la dispersione dei rifiuti in tutte le operazioni, sia nelle operazioni a terra, sia dal mezzo in movimento. Gli eventuali fenomeni che si dovessero verificare dovranno determinare le operazioni da parte dell'affidatario che dovrà pulire accuratamente l'area in questione, entro e non oltre un'ora dal momento dell'accadimento.

A.M.B. S.p.A. ha la facoltà di verificare in ogni momento la sussistenza delle condizioni necessarie per l'espletamento del servizio.

Tutto il personale addetto alla raccolta deve essere adeguatamente istruito al fine di eseguire correttamente il servizio, riconoscendo quali siano le tipologie merceologiche di rifiuto compatibili con la raccolta in atto e quali siano i materiali estranei.

10. CONTROLLI E VERIFICHE IN CORSO DI ESECUZIONE

Tutte le fasi del servizio in appalto saranno sottoposte a controlli e verifiche da parte di A.M.B. S.p.a. per accertare la correttezza del loro svolgimento secondo quanto richiesto dal presente Capitolato anche per il tramite del Direttore dell'Esecuzione del Contratto



STAZIONE UNICA APPALTANTE “Codice AUSA 0000616945”

Indirizzo p.e.c.: ambspa@pec.ambspa.it

URL: <https://www.ambspa.it>

Denominazione Stazione Appaltante: AMB S.P.A.

CAPITOLATO TECNICO

e/o dei suoi assistenti.

Al Direttore dell'Esecuzione del Contratto, compete la vigilanza e il controllo sul regolare adempimento delle obbligazioni assunte dall'aggiudicatario, mediante costante verifica sull'organizzazione e sullo svolgimento delle prestazioni oggetto del presente capitolato, anche attraverso espliciti e formali strumenti di verifica e valutazione utili a un monitoraggio accurato dell'andamento del servizio.

Appartiene alla sfera di attribuzione del Direttore dell'esecuzione del Contratto indicare al coordinatore dell'impresa appaltatrice modalità operative e tempi di adeguamento rispetto alle non conformità rilevate.

L'appaltatore è tenuto a fornire ad A.M.B. S.p.A. la propria incondizionata collaborazione, consentendo, in ogni momento, il libero accesso alle strutture e disponendo, altresì, che il personale preposto al servizio fornisca ogni chiarimento, notizia o documentazione che gli venisse richiesta in merito al servizio.

A.M.B. S.p.A. ha diritto, in ogni momento e anche senza preavviso, di:

- verificare il rispetto di tutti gli obblighi derivanti dal presente appalto;
- verificare il buono stato e la conformità tecnico-amministrativa di tutti i mezzi, materiali e attrezzature utilizzati e la loro rispondenza alle esigenze del servizio;
- rilevare le eventuali inottemperanze alle prescrizioni del presente Capitolato.

Ove si riscontrassero mancanze verranno prescritte azioni correttive con un termine ultimo di adeguamento entro il quale l'appaltatore dovrà provvedere ad eliminare le cause di tali anomalie.

Nel caso non venisse ottemperato a quanto richiesto, oltre all'applicazione delle relative penali, A.M.B. S.p.a. avrà il diritto di provvedervi direttamente ma a spese dell'appaltatore, avvalendosi anche delle garanzie depositate.

Nel caso in cui A.M.B. S.p.A. si rivalessa sulla cauzione definitiva, l'Appaltatore dovrà provvedere al suo completo reintegro entro il termine di dieci giorni naturali e consecutivi.

L'Appaltatore è tenuto ad agevolare le operazioni di ispezione e verifica.

11. ONERI E OBBLIGHI A CARICO DELL'APPALTATORE

L'affidatario del servizio dovrà provvedere a sua cura e spese, con propri mezzi e personale, allo svolgimento del servizio.

A carico dell'appaltatore si intendono i seguenti oneri:

- Oneri assicurativi, previdenziali, contributivi in conformità a quanto stabilito dalla vigente normativa.
- Polizza R.C.T. con adeguati massimali per un importo pari a € 1.000.000,00.
- Polizza responsabilità ambientale con adeguati massimali per un importo pari a €

STAZIONE UNICA APPALTANTE “Codice AUSA 0000616945”

Indirizzo p.e.c.: ambspa@pec.ambspa.it

URL: <https://www.ambspa.it>

Denominazione Stazione Appaltante: AMB S.P.A.

CAPITOLATO TECNICO

1.500.000,00.

- Osservanza di tutte le norme antinfortunistiche e rispetto del D.Lgs. 81/2008 e ss.mm.ii.

Prima dell’inizio dell’attività l’aggiudicatario (contestualmente con quant’altro richiesto con comunicazione di affidamento attività) dovrà provvedere a comunicare:

- Nominativo dell’eventuale diverso soggetto individuato, dal Legale Rappresentante, quale Datore di Lavoro, ai sensi del D.Lgs. n.81/2008, con relativo indirizzo di recapito per la carica e riferimenti telefonici.
- Nominativo di tutti i soggetti che ricoprono, per l’aggiudicatario, ruoli e funzioni previsti dal D.Lgs. n.81/2008, ivi compresi quelli dei dirigenti e preposti con compiti in materia di sicurezza e tutela della salute nei luoghi di lavoro, del RSPP, del MC, del RLS, degli addetti alla gestione delle emergenze.
- Elenco del personale che sarà effettivamente utilizzato per l’espletamento del servizio con indicazione del numero di matricola.
- Nominativo del Responsabile Tecnico del Contratto sempre reperibile, con la funzione di interlocutore verso il Direttore di Esecuzione del Contratto, coadiuvato da assistenti in grado di intervenire prontamente sull’operatività del servizio svolto.
- Elenco dei mezzi che saranno utilizzati per l’espletamento del servizio con indicazione della tipologia e del numero di targa.
- Elenco dei cassoni scarrabili/contenitori che saranno utilizzati per l’espletamento del servizio con indicazione del numero identificativo univoco di ciascun cassone e del relativo peso a vuoto.
- Documentazione di iscrizione all’Albo Gestori Ambientali da cui si evince che gli automezzi e le attrezzature soddisfano l’obbligo alla nuova gestione di cui alla Delibera n. 3/2020 del 2 febbraio 2021 dell’Albo Nazionale Gestori Ambientali (Indicazione nell’istanza telematica di quali vicoli sono dotati di dispositivo per il caricamento di carrozzerie mobili (di seguito “veicoli scarrabili”), e le tipologie di carrozzerie mobili a questi abbinati).
- Prima dell’inizio dell’esecuzione del Contratto, l’affidatario dovrà redigere, ai sensi del D. Lgs. n. 81/08, il Piano Operativo della Sicurezza relativo alle attività da eseguire, ed inviarlo prontamente ad A.M.B. S.p.a., entro e non oltre 30 giorni dalla comunicazione di affidamento del servizio.

In corso di esecuzione dell’Appalto con cadenza:

Settimanale

- Entro il martedì successivo alla settimana di riferimento, l’Appaltatore dovrà trasmettere un report in formato elettronico contenente il riepilogo dei viaggi

STAZIONE UNICA APPALTANTE “Codice AUSA 0000616945”

Indirizzo p.e.c.: ambspa@pec.ambspa.it

URL: <https://www.ambspa.it>

Denominazione Stazione Appaltante: AMB S.P.A.

CAPITOLATO TECNICO

effettuati, delle corrispondenti quantità, delle relative destinazioni, gli estremi dei formulari, l’indicazione del numero di mezzi effettivamente impiegati per ogni giorno lavorativo e le relative targhe. La struttura di tale report sarà indicata dal Direttore dell’Esecuzione del Contratto di A.M.B. S.p.A.

Mensile

- Entro il 5 del mese successivo l’Appaltatore dovrà trasmettere un report in formato elettronico contenente il riepilogo dei viaggi effettuati, delle corrispondenti quantità, delle relative destinazioni, gli estremi dei formulari, l’indicazione del numero di mezzi effettivamente impiegati per ogni giorno lavorativo e le relative targhe. La struttura di tale report sarà indicata dal Direttore dell’Esecuzione del Contratto di A.M.B. S.p.A.
- Il cartellino di pesa in originale di ogni conferimento, ove risultino anche la targa dell’automezzo, la data e l’ora delle pesate;
- I formulari di trasporto debitamente compilati, timbrati e firmati, come da normative specifiche in merito, con indicazione del giro di raccolta.

Tale documentazione, che dovrà essere consegnata in originale presso il protocollo di A.M.B. S.p.a., sarà oggetto di verifica per l’emissione del certificato di avvenuta prestazione nel mese di riferimento, da parte del Direttore dell’Esecuzione del contratto di A.M.B. S.p.A.

Le informazioni contenute nella suddetta documentazione consentiranno di attuare un controllo sui servizi effettuati, facilitando anche il rilascio del benestare alla fatturazione. Il Certificato di avvenuta prestazione, vistato anche dal RUP Responsabile del Procedimento, sarà emesso, di norma, entro il mese successivo all’esecuzione del servizio, se la documentazione consegnata non presenta richiesta di chiarimenti. Non appena ricevuto il Certificato di avvenuta prestazione, l’appaltatore dovrà firmare tale documento per integrale conferma ed accettazione ed inviarlo ad A.M.B. S.p.A.

Ad avvenuta acquisizione del predetto certificato controfirmato sarà comunicato all’Appaltatore il codice di acquisizione della prestazione resa, valido per l’emissione della fattura. Tale codice di acquisizione di norma sarà comunicato entro il giorno 20 del mese successivo al periodo di riferimento.

Le informazioni contenute nella suddetta documentazione consentiranno di attuare il necessario controllo sui servizi effettuati, facilitando anche il rilascio del benestare alla fatturazione.

A.M.B. S.p.a. si riserva inoltre di poter chiedere altra documentazione inerente i trasporti oggetto d’appalto, in conseguenza di nuove normative e leggi sui rifiuti.

Trimestrale:

STAZIONE UNICA APPALTANTE “Codice AUSA 0000616945”

Indirizzo p.e.c.: ambspa@pec.ambspa.it

URL: <https://www.ambspa.it>

Denominazione Stazione Appaltante: AMB S.P.A.

CAPITOLATO TECNICO

- Relazione riepilogativa dell’attività svolta dall’appaltatore, che descriva la tipologia e mezzi utilizzati, il riepilogo dei viaggi effettuati, delle corrispondenti quantità, delle relative destinazioni, gli estremi dei formulari e/o scheda di trasporto impiegati, l’indicazione del numero di mezzi effettivamente impiegati per ogni giorno lavorativo e le relative targhe, la quantità in peso di ogni tipologia di rifiuto (indicando il CER) prelevato e conferito in impianto di recupero.
- Documentazione di tutti i conferimenti delle varie tipologie di rifiuti con presentazione della certificazione relativa all’effettivo recupero delle varie tipologie di materiale con indicazione della percentuale di materiale non recuperabile e la loro destinazione finale.

Inoltre dovranno essere specificati e suddivisi per categorie merceologiche e/o per CER i pesi dei rifiuti che dall’impianto di recupero iniziale sono stati poi destinati al successivo impianto come destinazione finale per la selezione, trattamento, recupero e riciclo de materiali, i pesi dei residui di lavorazione derivanti dall’attività di recupero avviati allo smaltimento finale.

Tali dati sono necessari per consentire l’inoltro della documentazione alla Regione e a tutti gli organi e autorità competenti, previste per legge.

I dati saranno illustrati statisticamente con tabelle e grafici.

Sono inoltre a carico dell’aggiudicatario gli oneri e gli obblighi seguenti:

- Osservanza delle norme derivanti dalle vigenti leggi e decreti relativi alle assicurazioni vari degli operai contro gli infortuni sul lavoro e le altre disposizioni in vigore o che potranno venire emanate anche in corso di appalto.
- Osservanza delle norme derivanti dalle vigenti leggi e decreti relativi alla corretta gestione ambientale e tutela dell’ambiente da possibili danni, anche involontari, e le altre disposizioni, a qualunque titolo applicabili, in vigore o che potranno venire emanate anche in corso di appalto.
- Obbligo di predisposizione di specifica documentazione di sicurezza a completa descrizione di ogni possibile rischio interferenziale e delle conseguenti modalità di accesso in sicurezza degli automezzi conferitori e relativi autisti, di cui gli eventuali soggetti giuridici terzi che conferiranno i rifiuti dovranno essere preliminarmente edotti; tali documenti dovranno essere consegnati:
 - Ad A.M.B. S.p.a., sin dalla fase della comunicazione di provvisorio esito della presente procedura selettiva, onde sia possibile l’indizione, da parte di A.M.B. S.p.a., di apposite riunioni di coordinamento preliminari, nel corso delle quali l’impianto di destinazione fornirà ai conferitori ogni necessario chiarimento e completamento di informazione in merito alle procedure di sicurezza studiate

CAPITOLATO TECNICO

ed attuate per l’accesso al proprio sito.

- Integrazione, a qualunque necessità, di dati/analisi di omologa/conformità, rispetto ai dati a disposizione di A.M.B. S.p.a. in merito ai processi che originano i rifiuti conferiti ed alla loro natura/stato all’atto del rinvenimento/rimozione.
- Oneri di smaltimento di tutti i materiali non recuperabili presenti nei conferimenti.

12. PENALI

Nei casi di inadempienze, siano esse di carattere operativo o formale, sono previste le penali di seguito elencate:

INADEMPIENZA	PENALE
Per ritardo nell’attivazione del servizio rispetto al termine fissato all’art. 2 del presente capitolato	€ 300,00 per ogni giorno di ritardo
Per inadempienza rispetto agli ordini impartiti dal Direttore di Esecuzione del Contratto e/o suoi assistenti in termini di modalità e tempistica	€ 300,00 per ogni giorno di ritardo per ciascuna inadempienza non sanata
Per ritardo nell’espletamento del servizio rispetto alle segnalazioni previste nel presente capitolato e/o con quanto concordato con il Direttore di Esecuzione del Contratto per ciascuna tipologia di attività	€ 100,00 per ogni ora di ritardo
Per ritardo nella presentazione della documentazione a supporto richiesta con la tempistica prevista e riepilogata all’art.11 del Capitolato d’Appalto	€ 100,00 ogni giorno di ritardo
Per impiego di mezzi non indicati nell’elenco fornito e privi di autorizzazione ovvero per mancata comunicazione di sostituzione/integrazione dei mezzi utilizzati per l’espletamento del servizio ovvero non conformi alle prescrizioni minime richieste all’art. 6.	€ 200,00 per ogni mezzo/giorno
Per mancato conferimento del materiale raccolto presso le sedi indicate nel presente Capitolato e/o comunicato dal Direttore di Esecuzione del Contratto rispetto alla tempistica prevista	€ 300,00 per ogni giorno di ritardo

CAPITOLATO TECNICO

Per violazione degli obblighi delle disposizioni e normative vigenti in materia di igiene e sicurezza sul lavoro, tutela della salute e tutela dell’ambiente durante l’esecuzione del servizio	€ 1.000,00 per ogni contestazione
Mancata presenza del tesserino di riconoscimento e/o della non conformità della vestizione del personale	€ 50,00 per addetto ad evento
Per impiego di personale regolarmente assunto ma non presente nell’elenco fornito ovvero per mancata comunicazione di sostituzione/integrazione del personale utilizzato per l’espletamento del servizio	€ 300,00 per ogni addetto/giorno
Per ritardata presentazione della relazione trimestrale e relative certificazioni in merito alle diverse operazioni di trattamento preliminare dei rifiuti e relative quantità, nonché relativamente alle diverse destinazioni ed operazioni di trattamento finale e relative quantità	€ 100,00 per ogni giorno di ritardo
In caso di servizio non conforme alla richiesta e/o alle specifiche di capitolato.	€ 300,00 per ogni inadempienza

Le penali e le eventuali spese per l’espletamento di servizi da eseguire in danno, saranno detratte dalle somme dovute al prestatore a fronte di servizi già svolti e/o in corso di svolgimento.

13. DIVIETO DI CESSIONE DEL CONTRATTO – CESSIONE DELL’AZIENDA

E' tassativamente vietata la cessione anche parziale del contratto.

Sono fatti salvi i casi di trasformazione, fusione e scissione di impresa per i quali la cessione del contratto è consentita, ai sensi dell’art. 1406 e seguenti del codice civile, a condizione che il cessionario (oppure il soggetto risultante dall’avvenuta trasformazione, fusione o scissione), provveda a documentare il possesso dei requisiti previsti per la gestione della prestazione.

14. DOMICILIO DELL’APPALTATORE, RAPPRESENTANTE DELL’APPALTATORE E REFERENTE AZIENDALE

L’Appaltatore deve eleggere domicilio ed a tale domicilio si intendono ritualmente effettuate tutte le intimazioni, le assegnazioni di termini e ogni altra notificazione o comunicazione dipendente dal presente capitolato.

L’Appaltatore ha l’obbligo di comunicare per iscritto alla Stazione Appaltante, prima della stipulazione del contratto, il proprio domicilio legale, unitamente ai numeri



STAZIONE UNICA APPALTANTE “Codice AUSA 0000616945”

Indirizzo p.e.c.: ambspa@pec.ambspa.it

URL: <https://www.ambspa.it>

Denominazione Stazione Appaltante: AMB S.P.A.

CAPITOLATO TECNICO

telefonici e di telefax ed all’indirizzo di posta elettronica certificata degli uffici dove la stazione appaltante medesima ed il Direttore dell’esecuzione in ogni tempo possono indirizzare ordini e notificare atti.

L’Appaltatore deve altresì comunicare le generalità delle persone autorizzate a riscuotere.

L’Appaltatore deve depositare presso la Stazione Appaltante, il nominativo di un referente aziendale in grado di assumere qualsiasi decisione derivante dalla presente procedura.

L’Appaltatore, tramite il referente aziendale assicura l’organizzazione, la gestione tecnica e la conduzione delle prestazioni; tale referente aziendale deve essere reperibile 24 ore al giorno per tutti i giorni di durata del contratto. Il direttore dell’esecuzione nominato dalla Stazione Appaltante, ha il diritto di esigere il cambiamento del referente aziendale e del personale dell’appaltatore per disciplina, incapacità o grave negligenza. L’Appaltatore è in tutti i casi responsabile dei danni causati dall’imperizia o dalla negligenza di detti soggetti, nonché della malafede o della frode nella somministrazione o nell’impiego dei materiali.

Ogni variazione del domicilio di cui al precedente comma, o delle persone di cui sopra, deve essere tempestivamente notificata alla Stazione Appaltante; ogni variazione del referente aziendale deve essere accompagnata dal deposito presso la Stazione Appaltante del nuovo atto di nomina.

15. NORME PER LA MISURAZIONE E VALUTAZIONE DELLE PRESTAZIONI.

Le prestazioni saranno valutate **a misura** con i prezzi di contratto che devono ritenersi accettati dall’appaltatore in base a calcoli di propria convenienza e a tutto suo rischio.

Nei prezzi sono compresi e compensati sia tutti gli obblighi ed oneri generali e speciali richiamati e specificati nel presente Capitolato e negli altri atti contrattuali, sia gli obblighi ed oneri che, se pur non esplicitamente richiamati, devono intendersi come insiti e consequenziali nella esecuzione delle prestazioni e, comunque, di ordine generale e necessari a dare le prestazioni compiute in ogni loro parte e nei termini assegnati.

Pertanto la Ditta nel formulare la propria offerta ha tenuto conto, oltre che di tutti gli oneri menzionati, anche di tutte le particolari prestazioni e forniture che fossero state omesse negli atti e documenti del presente capitolato, ma pur necessarie per dare le prestazioni appaltate complete e rispondenti sotto ogni aspetto alle indicazioni fornite dalla Stazione Appaltante.

Nei prezzi contrattuali si intende quindi sempre compresa o compensata ogni spesa

STAZIONE UNICA APPALTANTE “Codice AUSA 0000616945”

Indirizzo p.e.c.: ambspa@pec.ambspa.it

URL: <https://www.ambspa.it>

Denominazione Stazione Appaltante: AMB S.P.A.

CAPITOLATO TECNICO

principale ed accessoria, ogni fornitura, ogni consumo, l’intera manodopera specializzata, qualificata e comune, ogni attività necessaria per dare le prestazioni completamente ultimate nel modo prescritto e ciò anche quando non sia stata fatta esplicita dichiarazione negli atti dell’appalto, tutti gli oneri ed obblighi derivanti - precisati nel presente Capitolato - le spese di trasporto, spedizione e scarico, ogni spesa generale, nonché l’utile per l’Appaltatore.

La Direzione dell’esecuzione potrà procedere in qualunque momento all'accertamento ed alla quantificazione delle prestazioni compiute.

Le prestazioni rese saranno quantificate in base ai prezzi determinati e saranno riportate sugli appositi documenti contabili.

Le prestazioni oggetto dell’appalto devono essere effettuate a perfetta regola d’arte e nei tempi previsti nella documentazione di gara.

16. FORNITURE A PIÈ D’OPERA

Il prezzo dei beni comprende sempre tutte le prestazioni necessarie alla perfetta regola d’arte della fornitura richiesta. Nei prezzi sono compresi le attività ed i costi di svolgimento delle prestazioni ed eventuali materiali necessari alla esecuzione di quanto richiesto, compresi i materiali di consumo.

17. ESECUZIONE A REGOLA D’ARTE DELLE PRESTAZIONI

La gestione del contratto e la verifica della corretta esecuzione del medesimo da parte dell’appaltatore è svolta dal R.U.P. congiuntamente al direttore dell’esecuzione del contratto, che provvede al coordinamento, alla direzione ed al controllo tecnico contabile dell’esecuzione, verificando che le attività e le prestazioni contrattuali siano eseguite in conformità ai documenti contrattuali.

Il contratto è efficace dalla data di sua sottoscrizione e l’appaltatore è tenuto a seguire le direttive fornite dalla Stazione Appaltante per l’avvio dell’esecuzione del contratto. Qualora non adempia, A.M.B. S.p.A. ha facoltà di procedere alla risoluzione del contratto medesimo.

Ogni prestazione dovrà essere svolta a regola d’arte e sarà controllata e sottoposta a verifica di conformità o attestazione di regolare esecuzione, a cura del direttore dell’esecuzione o persona appositamente incaricata.

La Ditta Appaltatrice deve, con oneri interamente a proprio carico, reiterare le prestazioni e forniture in caso di riscontrate difformità rispetto agli impegni contrattuali ed alle norme di buona tecnica, previa specifica segnalazione da parte del Direttore dell’esecuzione.

Qualora l’Appaltatore non provvedesse alla reiterazione degli interventi e forniture ove richiesto, fatta salva la risoluzione del contratto, la Stazione Appaltante potrà far

STAZIONE UNICA APPALTANTE “Codice AUSA 0000616945”

Indirizzo p.e.c.: ambspa@pec.ambspa.it

URL: <https://www.ambspa.it>

Denominazione Stazione Appaltante: AMB S.P.A.

CAPITOLATO TECNICO

eseguire le prestazioni richieste da ditta di propria scelta addebitando i costi sostenuti sui crediti dell'appaltatore o sulla garanzia definitiva che dovrà essere immediatamente reintegrata.

18. CONSEGNA E INIZIO DELLE PRESTAZIONI

L'esecuzione delle prestazioni ha inizio dopo la sottoscrizione del contratto di appalto. È facoltà della Stazione Appaltante procedere alla consegna anticipata per motivate ragioni ai sensi dell'art. 17 comma 8 del D.Lgs. 36/2023, fermo restando che l'esecuzione è sempre iniziata prima della stipula se sussistono le ragioni d'urgenza di cui al comma 9 dell'art. 17 del D.Lgs. 36/2023. In tal caso saranno indicate espressamente sul verbale le prestazioni da iniziare immediatamente.

Se nel giorno fissato e comunicato l'Appaltatore non si presenta a ricevere la consegna delle prestazioni, il Direttore dell'esecuzione fissa una nuova data; i termini per l'esecuzione decorrono comunque dalla data della prima convocazione. Decorso inutilmente il termine anzidetto è facoltà della Stazione Appaltante di risolvere il contratto e incamerare la cauzione, ferma restando la possibilità di avvalersi della garanzia fideiussoria al fine del risarcimento del danno, senza che ciò possa costituire motivo di pretese o eccezioni di sorta. Qualora sia indetta una nuova procedura per l'affidamento del completamento delle prestazioni, l'aggiudicatario è escluso dalla partecipazione in quanto l'inadempimento è considerato grave negligenza accertata.

L'Appaltatore deve trasmettere alla Stazione Appaltante, prima dell'inizio delle prestazioni, la documentazione di avvenuta denuncia agli enti previdenziali, assicurativi ed antinfortunistici per il personale dipendente.

Tutte le prestazioni affidate, di cui al presente capitolato, dovranno essere rese in modo che le stesse siano complete entro i termini che saranno di volta in volta fissati dalla Stazione Appaltante, fatto salvo quanto indicato nel presente capitolato.

In caso di mancato rispetto, per colpa dell'appaltatore, dei termini di ultimazione dei singoli interventi, la Stazione Appaltante si potrà avvalere della facoltà di scorporo e dell'applicazione delle penali di cui al presente Capitolato.

19. DIVIETO DI MODIFICHE INTRODOLTE DALL'ESECUTORE

Nessuna variazione o modifica al contratto può essere introdotta dall'esecutore, se non è disposta dal Direttore dell'esecuzione e preventivamente approvata dalla Stazione Appaltante nel rispetto delle condizioni e dei limiti previsti nella normativa vigente e come disciplinato nel seguito del presente capitolato.

Le modifiche non previamente autorizzate non danno titolo a pagamenti o rimborsi di sorta e, ove il Direttore dell'esecuzione lo giudichi opportuno, comportano la rimessa in pristino, a carico dell'esecutore, della situazione originaria preesistente, secondo le

CAPITOLATO TECNICO

disposizioni del Direttore dell'esecuzione del contratto.

20. PAGAMENTI

Il pagamento dei corrispettivi sarà effettuato da A.M.B. S.p.A., mediante bonifico bancario a seguito di presentazione di regolare fattura.

Ai sensi e per gli effetti del D.lgs. 192/2012 il pagamento è effettuato a 30 gg. fine mese data fattura, previa verifica della regolare esecuzione del servizio. L'appaltatore dovrà emettere fattura in cui dovranno essere dettagliate le voci di spesa relative alle singole prestazioni, dettagliando la parte di costo unitaria relativa alle operazioni di trattamento/recupero e la parte di costo unitario relativa al trasporto e la parte di costo unitario relativa alla manodopera.

La liquidazione delle prestazioni sarà effettuata in base alla procedura di contabilizzazione definita al precedente art. 11.

In ogni caso, ai sensi dell'art. 11, comma 6, del D.lgs. n. 36/2023, all'importo netto delle prestazioni è operata una ritenuta dello 0,5 %, da svincolarsi in sede di liquidazione finale.

21. TRACCIABILITÀ DEI FLUSSI FINANZIARI

L'appaltatore assume tutti gli obblighi di tracciabilità dei flussi finanziari di cui all'art. 3 della legge 13.8.2010 n. 136 e s.m.i., impegnandosi ad inserire negli eventuali contratti che potranno essere sottoscritti con i subappaltatori ed i subcontraenti, un'apposita clausola con la quale ciascuno di essi assume gli obblighi di tracciabilità dei flussi finanziari e a dare immediata comunicazione alla Stazione Appaltante ed alla Prefettura-Ufficio territoriale del Governo della Provincia della Stazione Appaltante della notizia dell'inadempimento della propria controparte (subappaltatore/subcontraente) agli obblighi di tracciabilità finanziaria.

L'appaltatore, con la firma del presente capitolato, si impegna a comunicare alla Stazione Appaltante, compilando apposita dichiarazione di tracciabilità, gli estremi identificativi del conto corrente dedicato all'appalto e dei nominativi, dati anagrafici e codice fiscale delle persone che possono agire sul conto medesimo.

22. CESSIONE DEL CREDITO

Ai sensi dell'articolo 1260 comma 2 del codice civile (nel seguito c.c.), è esclusa qualunque cessione di crediti senza preventiva autorizzazione scritta da parte del Committente.

23. ADEMPIMENTI IN TEMA DI TUTELA DEI LAVORATORI E REGOLARITÀ CONTRIBUTIVA

Sono posti a carico dell'Impresa i seguenti obblighi:

- Corrispondere al personale assunto un trattamento economico e normativo non

STAZIONE UNICA APPALTANTE “Codice AUSA 0000616945”

Indirizzo p.e.c.: ambspa@pec.ambspa.it

URL: <https://www.ambspa.it>

Denominazione Stazione Appaltante: AMB S.P.A.

CAPITOLATO TECNICO

inferiore a quello stabilito dal Contratto Collettivo Nazionale di Lavoro di categoria e dagli accordi integrativi territoriali, e di obbligarsi ad applicare il contratto e gli accordi medesimi anche dopo la scadenza e fino alla loro sostituzione.

- Assumere a proprio carico tutti gli oneri inerenti l'assicurazione sugli infortuni, la previdenza e ogni altra forma assicurativa prevista dalle vigenti disposizioni di legge e dalle norme contenute nel Contratto Collettivo Nazionale di Lavoro della categoria ed accordi integrativi.

La violazione della normativa previdenziale, assistenziale ed assicurativa posta in genere a tutela dei lavoratori impiegati nel servizio, consente alla Stazione Appaltante di dichiarare la immediata risoluzione del contratto.

I concorrenti nel redigere l'offerta, devono aver tenuto conto degli obblighi connessi alle disposizioni in materia di sicurezza e protezione dei lavoratori, nonché delle condizioni di lavoro e che ciò non ostacola l'applicazione delle disposizioni di cui al D. Lvo n. 81/2008 e s.m.i.

Tutti gli obblighi e gli oneri assicurativi anche infortunistici, assistenziali e previdenziali sono a carico dell'Appaltatore, il quale ne è il solo responsabile anche in deroga alle norme che dispongono l'obbligo del pagamento o l'onere a carico ovvero in solido con la committente Stazione Appaltante, con esclusione di ogni diritto di rivalsa nei confronti della Stazione Appaltante e di ogni indennizzo.

Resta inteso che la Stazione Appaltante, in ogni momento, si riserva qualsiasi facoltà di verificare presso gli istituti assicurativi, assistenziali e previdenziali, la regolarità di iscrizione dei versamenti periodici relativamente ai dipendenti impiegati per l'espletamento delle prestazioni.

Oltre agli oneri previsti dalle vigenti disposizioni di legge, sono a carico dell'Appaltatore, in quanto trovano compenso nei prezzi unitari prestabiliti, gli ulteriori oneri ed obblighi appresso riportati:

- a) L'approntamento e l'organizzazione delle prestazioni oggetto del presente appalto, secondo le indicazioni che saranno impartite dalla Stazione Appaltante. L'organizzazione dell'Impresa dovrà essere tale da poter rispettare la programmazione delle prestazioni stabilita dalla Stazione Appaltante;
- b) l'approntamento e l'esecuzione di tutte le misure di sicurezza e l'apposizione della segnaletica di sicurezza, al fine di evitare danni a persone e/o cose;
- c) l'appaltatore è tenuto ad accollarsi ogni onere relativo a certificazioni obbligatorie o richieste dai competenti organi di vigilanza in materia;
- d) l'Appaltatore è tenuto a risarcire direttamente tutti i danni arrecati a terzi dai suoi dipendenti;

STAZIONE UNICA APPALTANTE "Codice AUSA 0000616945"

Indirizzo p.e.c.: ambspa@pec.ambspa.it

URL: <https://www.ambspa.it>

Denominazione Stazione Appaltante: AMB S.P.A.

CAPITOLATO TECNICO

- e) l'osservanza scrupolosa delle norme per la prevenzione degli infortuni sul lavoro;
- f) l'applicazione integrale di tutte le norme contenute nel Contratto Collettivo Nazionale di Lavoro per gli operai dipendenti e negli accordi locali integrativi dallo stesso, in vigore per il tempo e nella località in cui si svolgono le prestazioni;
- g) l'appaltatore si obbliga altresì, ad applicare il contratto e gli accordi medesimi anche dopo la scadenza e fino alla loro sostituzione e, se cooperative, anche nei rapporti con i soci.

24. RISPETTO DEL D.LVO N. 81/2008 E S.M.I.

La Stazione appaltante e l'appaltatore danno atto della redazione del documento unico di valutazione dei rischi da interferenza (DUVRI) e si impegnano a curare l'attuazione, sotto la loro propria esclusiva responsabilità, di tutti i provvedimenti e le condizioni atte ad evitare infortuni, sulla base delle vigenti norme di legge. Il suddetto documento dovrà essere allegato al contratto per farne parte integrante.

L'Appaltatore, senza diritto ad alcun compenso aggiuntivo a quello già previsto, è tenuta a predisporre sui posti di lavoro tutte le misure necessarie per tutelare la sicurezza dei lavoratori e dei terzi in genere.

L'impresa non può iniziare o continuare il servizio qualora sia in difetto nell'applicazione di quanto stabilito nel presente articolo. Sotto il profilo della sicurezza dei lavoratori, i subappaltatori devono predisporre il proprio piano delle misure per la sicurezza fisica dei lavoratori, sotto il coordinamento dell'Appaltatore che ne deve assicurare la coerenza complessiva.

L'Appaltatore deve considerare, tra l'altro e in particolare, i seguenti principali fattori di rischio, connessi alle attività oggetto dell'appalto:

- a) Rischi derivanti dalla presenza di terzi nelle aree di lavoro;
- b) rischi derivanti dalla presenza di traffico veicolare.

Il personale in servizio non deve mettere in atto comportamenti tali da pregiudicare la propria sicurezza e, in generale, dei terzi, e a tal fine l'Appaltatore s'impegna a rispettare tutte le norme previste dalla legge in materia di sicurezza e tutela dei lavoratori incluse quelle relative alla sicurezza degli automezzi.

Detto personale, in servizio, deve essere vestito in maniera decorosa, indossando gli indumenti e le calzature da lavoro previsti dal contratto nazionale di lavoro, dalle norme di sicurezza e dal Codice della Strada, essere munito di tesserino di riconoscimento, con fotografia, da esibire in caso di controlli di A.M.B. S.p.A.

Tutto il personale addetto ai servizi deve essere fisicamente idoneo e deve tenere un comportamento corretto e riguardoso nei confronti del personale di A.M.B. S.p.a., degli utenti e di eventuali terzi.



STAZIONE UNICA APPALTANTE “Codice AUSA 0000616945”

Indirizzo p.e.c.: ambspa@pec.ambspa.it

URL: <https://www.ambspa.it>

Denominazione Stazione Appaltante: AMB S.P.A.

CAPITOLATO TECNICO

A.M.B. S.p.A. può richiedere l'immediato allontanamento del personale che venisse meno agli obblighi comportamentali, previsti dal presente Capitolato e/o alla vigente normativa.

L'Appaltatore assicura la rispondenza alle misure di sicurezza del posto di lavoro, in relazione alle leggi vigenti.

L'Appaltatore si obbliga all'osservanza delle norme in materia di sicurezza e tutela dei lavoratori ed in specifico si impegna ad assolvere a tutti gli adempimenti previsti dal D.Lgs. 81/2008 e s.m.i.

Tutto il personale addetto dovrà aver partecipato a corsi di formazione in ambito safety, con specifico riferimento ai rischi concernenti l'attività lavorativa in oggetto.

Dovrà altresì essere indicato, a questa Stazione Appaltante, il nome del Datore di Lavoro, del Medico Competente, nonché del Responsabile del Servizio Prevenzione e Protezione oltre al nominativo del Rappresentante dei Lavoratori.

Qualunque iniziativa concernente il miglioramento della sicurezza o che abbia rilievo in tale ambito dovrà essere comunicata a questa Stazione Appaltante che provvederà ad inoltrarla al Responsabile del Servizio Prevenzione e Protezione incaricato.

In particolare, senza che tale elenco risulti limitativo, l'Appaltatore ha i seguenti obblighi:

- Disporre ed esigere che i propri dipendenti:
 - a) Siano dotati ed usino tutti i mezzi personali di protezione appropriati ai rischi inerenti alle lavorazioni ed operazioni effettuate;
 - b) non compiano di propria iniziativa manovre o lavori non di loro competenza;
- curare che tutte le attrezzature ed i mezzi d'opera (di sollevamento, di trasporto, ecc.) siano efficienti, in regola con le prescrizioni di legge ed impiegati in maniera idonea;
- prendere, in caso di emergenza, tutte le misure, anche di carattere eccezionale, per salvaguardare l'incolumità delle persone, dandone immediato avvertimento la Stazione Appaltante.

Dovrà essere inoltre data evidenza del possesso di idonei DPI e dell'avvenuta formazione, relativamente al loro uso, oltre che della presenza di un registro che ne regoli la distribuzione e le responsabilità correlate con l'approvvigionamento, il reintegro e la sorveglianza nell'uso.

Questa Stazione Appaltante si riserva di verificare - anche con ispezioni - il rispetto delle norme antinfortunistiche e di salute e di risolvere il contratto o intraprendere azioni coercitive nel caso venissero meno i principi minimi di sicurezza stabiliti dalla vigente legislazione.



STAZIONE UNICA APPALTANTE “Codice AUSA 0000616945”

Indirizzo p.e.c.: ambspa@pec.ambspa.it

URL: <https://www.ambspa.it>

Denominazione Stazione Appaltante: AMB S.P.A.

CAPITOLATO TECNICO

Tutta la documentazione comprovante l’attuazione della sicurezza dovrà essere tenuta a disposizione sia della Stazione Appaltante che delle autorità competenti.

Prima dell’inizio dell’appalto l’Impresa aggiudicataria è tenuta ad effettuare un incontro con il RSPP della Stazione Appaltante in data da concordare fra le parti.

Prima dell’inizio delle prestazioni, l’Impresa appaltatrice dovrà presentare alla Stazione Appaltante il proprio piano di lavoro e sicurezza, oltre che il proprio documento di analisi e valutazione dei rischi, ai fini delle verifiche dei dati e degli adempimenti previsti dall’art. 26 del D. Lvo n. 81/2008, precisando che non si prevedono interferenze relative alle previsioni dell’art. 26 c. 3 del D. Lvo n. 81/2008 e s.m.i.

A tal fine l’Impresa dovrà procedere, ai sensi dell’art. 28 del D. Lvo n. 81/2008 e s.m.i., in collaborazione con la Stazione Appaltante, ad un’attenta visita dei locali ove dovranno essere rese le prestazioni, ad una ponderata valutazione dei rischi per la salute e sicurezza dei lavoratori, all’individuazione di idonee misure di prevenzione e protezione e all’opportuna istruzione ed addestramento del personale tutto adibito alle commesse.

Costituisce compito precipuo della Ditta appaltatrice, la elaborazione e l’aggiornamento dei piani di sicurezza, ed in genere la proficua attivazione e risoluzione di tutte le problematiche inerenti la sicurezza sul lavoro.

Inoltre, in caso di mancato rispetto delle previsioni di cui al D. Lvo n. 81/2008 e s.m.i. e relativi allegati questa Stazione Appaltante provvederà all’immediata revoca dell’incarico.

Durante lo svolgimento di tutte le operazioni previste, il personale della Ditta appaltatrice dovrà indossare appositi indumenti ad alta visibilità, tutti i DPI previsti in relazione alle mansioni da svolgere, e non dovrà in alcun modo interferire con le lavorazioni presenti sull’impianto né accedere a locali/zone ad esso interdette.

La Ditta appaltatrice dovrà munire i propri dipendenti di apposito cartellino di identificazione contenente i dati previsti dal D. Lvo n. 81/2008 e s.m.i.

25. RISERVATEZZA

L’Appaltatore ha l’impegno di mantenere la più assoluta riservatezza su tutti i documenti forniti dalla Stazione Appaltante per lo svolgimento delle prestazioni e su tutti i dati relativi alle prestazioni che sono di proprietà esclusiva della Stazione Appaltante.

L’Appaltatore è inoltre tenuta a non pubblicare articoli e/o fotografie relativi ai luoghi in cui dovrà svolgersi la prestazione, salvo esplicito benestare della Stazione Appaltante. Tale impegno si estende anche agli eventuali subappaltatori.

STAZIONE UNICA APPALTANTE "Codice AUSA 0000616945"

Indirizzo p.e.c.: ambspa@pec.ambspa.it

URL: <https://www.ambspa.it>

Denominazione Stazione Appaltante: AMB S.P.A.

CAPITOLATO TECNICO

26. OSSERVANZA DI CAPITOLATO, LEGGI, NORME E REGOLAMENTI

L'Appaltatore è obbligato, sotto la sua responsabilità, alla piena e incondizionata osservanza di tutte le norme contenute nel presente Capitolato, nonché di tutte le leggi, norme e regolamenti vigenti, anche se di carattere eccezionale o contingente o locale o emanate nel corso delle prestazioni, non pretendendo alcun compenso o indennizzo per l'eventuale aggravio che da ciò derivi.

L'Appaltatore si intenderà anche obbligata alla scrupolosa osservanza di tutte le regolamentazioni e le disposizioni delle Autorità competenti che hanno giurisdizione sui vari luoghi nei quali deve eseguirsi la prestazione.

Per quanto non previsto nel presente Capitolato, si fa riferimento alle disposizioni di cui al D. Lvo. 36/2023 ed al Codice Civile - per quanto applicabile - oltre alle leggi comunitarie, statali, regionali in materia, ivi comprese le disposizioni in materia di rifiuti di cui al D. Lvo n. 152/2006 e s.m.i.

27. ANTICIPAZIONE

All'Impresa non sarà riconosciuta alcuna anticipazione sull'importo contrattuale inerente la prestazione.

28. GARANZIA DEFINITIVA

La Ditta dovrà costituire apposita cauzione definitiva nei modi, forme ed importi di cui all'art. 117 del D.Lgs. n. 36/2023. La stessa sarà svincolata nei modi e tempi indicati nel medesimo art. 117. Tale garanzia copre gli oneri per il mancato o inesatto adempimento e cessa di avere effetto solo nei casi previsti di inadempienza e grave errore.

La mancata costituzione della garanzia determina la decadenza dall'appalto.

La Stazione Appaltante può avvalersi della garanzia fideiussoria, parzialmente o totalmente, per le spese delle prestazioni da eseguirsi d'ufficio, nonché per il rimborso delle maggiori somme pagate durante l'appalto in confronto ai risultati della liquidazione finale. L'incameramento della garanzia avviene con atto unilaterale della Stazione Appaltante senza necessità di dichiarazione giudiziale, fermo restando il diritto dell'Appaltatore di proporre azione innanzi l'autorità giudiziaria ordinaria.

La garanzia fideiussoria è tempestivamente reintegrata nella misura legale qualora, in corso d'esecuzione delle prestazioni, sia stata incamerata, parzialmente o totalmente, dalla Società appaltante.

Alla garanzia definitiva si applicano le riduzioni previste dall'articolo 106, comma 8, per la garanzia provvisoria.

29. ASSICURAZIONI A CARICO DELL'APPALTATORE

L'Appaltatore risponderà direttamente di tutti i danni a persone o cose provocati

STAZIONE UNICA APPALTANTE “Codice AUSA 0000616945”

Indirizzo p.e.c.: ambspa@pec.ambspa.it

URL: <https://www.ambspa.it>

Denominazione Stazione Appaltante: AMB S.P.A.

CAPITOLATO TECNICO

nell’esecuzione dei servizi oggetto del presente appalto, restando a suo completo ed esclusivo carico qualsiasi risarcimento.

A maggiore garanzia, l’appaltatore è tenuto a contrarre e presentare debitamente quietanzata alla Stazione Appaltante, prima dell’inizio dei servizi appaltati e derivanti dal presente capitolato, adeguata polizza assicurativa con le seguenti caratteristiche:

- **Responsabilità civile verso terzi.**

La Ditta Aggiudicataria dovrà munirsi a proprie spese di idonea polizza assicurativa R.C.T. (Responsabilità civile verso terzi) a copertura dei danni relativi ai rischi inerenti le prestazioni affidate, con le seguenti caratteristiche minime:

- a) La polizza dovrà essere espressamente stipulata (o estesa) con riferimento alle prestazioni oggetto del presente appalto;
- b) La polizza dovrà avere una durata almeno pari a quella dell’appalto affidato derivante dal presente appalto;
- c) La polizza dovrà prevedere un massimale unico per sinistro e per anno non inferiore ad € 1.000.000,00.
- d) La polizza dovrà espressamente prevedere la rinuncia di rivalsa da parte della compagnia assicuratrice per le somme pagate a titolo di risarcimento del danno a terzi, per sinistri liquidati ai sensi di polizza, nei confronti di chiunque, compresi la Stazione Appaltante e i suoi dipendenti – fatti salvi i casi di dolo;
- e) La polizza assicurativa non libera l’Appaltatore dalla proprie responsabilità, avendo la stessa esclusivamente lo scopo di ulteriore garanzia. Eventuali scoperti e franchigie rimangono a carico dall’Appaltatore;
- f) La polizza assicurativa, debitamente quietanzata, dovrà essere consegnata, in copia integrale (preferibilmente) originale, dall’Appaltatore alla Stazione Appaltante prima della stipulazione del contratto derivante dal presente appalto.
- g) Le quietanze relative alle eventuali annualità successive, dovranno essere prodotte alla Stazione Appaltante alle relative scadenze.

La garanzia è estesa ai rischi derivanti dalla responsabilità civile per danni a mezzi di trasporto sotto carico e scarico, compresi i danni alle cose di terzi trasportate sui mezzi stessi, e per danni conseguenti ad operazioni di carico e scarico eseguiti con mezzi meccanici, quali ribaltabili, caricatori, ecc., stabilmente installati sui mezzi di proprietà, in locazione o in uso della ditta; danni a cose da incendio; inquinamento accidentale. Lo scoperto di polizza sarà a carico dell’impresa aggiudicataria.

Per tutto quanto non coperto da società assicuratrici, la stessa risponderà direttamente dei danni alle persone o alle cose comunque provocati nell’esecuzione del servizio, restando a suo completo ed esclusivo carico qualsiasi risarcimento, senza diritto di

CAPITOLATO TECNICO

rivalsa o di compensi da parte di A.M.B. S.p.A.

- **Responsabilità ambientale** con massimale di importo pari ad € 1.500.000,00 per sinistro e per anno, che assicuri il rischio da inquinamento causato dall’attività svolta, per qualsiasi danno possa essere arrecato ad A.M.B. S.p.a., ai suoi dipendenti e collaboratori, nonché a terzi.

30. IMPOSTE E ONERI FISCALI.

Il corrispettivo offerto dall’Impresa è comprensivo di spese accessorie, imposte e tasse, con l’eccezione dell’IVA che è a carico della stazione appaltante.

31. RISOLUZIONE DEL CONTRATTO

Si applicano, al presente contratto, le norme di cui all’art. 122 del D.Lgs. n. 36/2023.

Costituiscono gravi inadempienze che comportano la risoluzione di diritto ed automatica del contratto come previsto dagli artt. 1453 e 1456 del C.C.:

1. Scioglimento, cessazione o fallimento della ditta;
2. sospensione del servizio per oltre 72 ore, eccetto che per cause di provata forza maggiore;
3. subappalto non autorizzato ai sensi della vigente normativa;
4. perdita dei requisiti soggettivi richiesti alla ditta aggiudicataria per l’esecuzione di prestazioni connesse allo svolgimento del servizio;
5. quando l’ammontare complessivo annuo delle penalità applicate alla ditta superi il limite del 10 % dell’importo contrattuale annuo;
6. quando la ditta appaltatrice si rende colpevole di frode;
7. mancanza, anche parziale, dei requisiti richiesti dalla legge (nazionale e/o regionale) per l’esercizio delle attività oggetto dell’appalto;
8. violazioni della Legge 136/2010 e s.m.i.
9. qualora l’importo oggetto di revisione dei prezzi superi il 20 % dell’importo complessivo del contratto.

Nel caso di sospensione, anche parziale, dei servizi, A.M.B. S.p.A. avrà facoltà di provvedere, direttamente, ovvero mediante altra ditta, alla continuazione degli stessi con addebito alla ditta appaltatrice delle spese e delle eventuali penalità.

Contro la decisione di risoluzione adottata da A.M.B S.p.A. è data facoltà alla ditta appaltatrice di ricorrere alla magistratura ordinaria del foro competente ove risiede la società appaltante.

Qualora, senza giustificato motivo e/o giusta causa, la ditta appaltatrice dovesse recedere dal contratto prima della scadenza convenuta, A.M.B. S.p.A. potrà rivalersi sulla cauzione, addebitando all’inadempiente, a titolo di penale, la maggiore spesa derivante dall’assegnazione provvisoria dei servizi ad altra ditta, fino alla scadenza

STAZIONE UNICA APPALTANTE “Codice AUSA 0000616945”

Indirizzo p.e.c.: ambspa@pec.ambspa.it

URL: <https://www.ambspa.it>

Denominazione Stazione Appaltante: AMB S.P.A.

CAPITOLATO TECNICO

naturale dell'appalto.

Oltre che nei casi previsti ai precedenti articoli, la risoluzione del contratto potrà essere effettuata nel caso in cui si verificassero da parte dell'Appaltatore inadempienze o gravi negligenze riguardo agli obblighi previdenziali e contrattuali; la Stazione Appaltante ha la facoltà di risolvere il contratto, previa regolare diffida ad adempiere, trattenendo la cauzione, l'ammontare del credito maturato dall'Appaltatore per le prestazioni rese e se ciò non bastasse, agendo per il risarcimento dei danni subiti.

Tutte le clausole del presente capitolato sono comunque essenziali e pertanto ogni eventuale inadempienza può produrre una immediata risoluzione dell'accordo stesso ai sensi dell'art. 1456 del codice civile.

La Stazione Appaltante, in aggiunta a quanto sopra, può richiedere la risoluzione del contratto nei seguenti casi:

- a. In qualsiasi momento quando essa ritenga l'Impresa appaltatrice non più idonea a continuare il contratto;
- b. in caso di fallimento, di stato di moratoria e di conseguenti atti di sequestro, pignoramento ecc. a carico della Ditta aderente al contratto;
- c. in caso di cessione totale o parziale del contratto;
- d. nei casi di morte del legale rappresentante della ditta aggiudicataria, di uno dei soci dell'impresa costituita in società di fatto o in nome collettivo o di uno dei soci accomandatari delle società in accomandita semplice, nel caso in cui l'amministrazione non ritenga di continuare il rapporto contrattuale con gli altri soci;
- e. quando non vengono rispettati da parte dell'Impresa appaltatrice, gli accordi sindacali in vigore ed in genere le norme relative al contratto di lavoro, alle assicurazioni sociali, previdenziali, infortunistiche e similari;
- f. sospensione o rallentamento delle prestazioni;
- g. mancata corretta esecuzione a perfetta regola d'arte di tutto o di parte delle prestazioni affidate entro il termine utile previsto;
- h. mancato rispetto della normativa in materia di sicurezza di cui al D. Lvo n. 81/2008 e s.m.i..

Oltre alla possibilità della Stazione Appaltante di procedere alla risoluzione del contratto e trattenere la cauzione definitiva, l'Impresa appaltatrice sarà tenuta nei confronti della Stazione Appaltante al pagamento degli indennizzi e dei danni conseguenti e per le maggiori spese, qualora dai fatti derivi grave nocumento alla Stazione Appaltante nel caso di grave violazione degli obblighi contrattuali.

La risoluzione del contratto, è dichiarata con preavviso di giorni quindici, da trasmettere con lettera raccomandata A/R.



STAZIONE UNICA APPALTANTE “Codice AUSA 0000616945”

Indirizzo p.e.c.: ambspa@pec.ambspa.it

URL: <https://www.ambspa.it>

Denominazione Stazione Appaltante: AMB S.P.A.

CAPITOLATO TECNICO

L'Appaltatore non potrà porre alcuna eccezione, ne avrà titolo ad alcun risarcimento di danni eventuali.

L'intervenuta risoluzione del contratto non esonera l'Appaltatore dall'obbligo di portare a compimento le prestazioni in corso alla data in cui è dichiarata.

32. RECESSO DAL CONTRATTO

Ai sensi dell'art. 123 del D.Lgs. n. 36/2023, la Stazione Appaltante ha il diritto di recedere in qualunque tempo dal contratto previo pagamento delle prestazioni eseguite oltre al decimo dell'importo delle prestazioni non eseguite.

33. ESECUZIONE O COMPLETAMENTO DEI LAVORI, SERVIZI O FORNITURE NEL CASO DI PROCEDURA DI INSOLVENZA O DI IMPEDIMENTO ALLA PROSECUZIONE DELL'AFFIDAMENTO CON L'ESECUTORE DESIGNATO

Si applica quanto previsto all'art. 124 del D.Lgs. n. 36/2023.

34. ACCORDO BONARIO E TRANSAZIONE

In merito all'accordo bonario trovano applicazione le disposizioni di cui all'art. 211 del D.Lgs. n. 36/2023.

Per la transazione trovano applicazione le disposizioni di cui all'art. 212 del D.Lgs. n. 36/2023.

II R.U.P.

(Arch. Giuseppina Pia Di Martino)



CODICE ETICO AZIENDALE

Rev. 0 del 20/09/2022

CODICE ETICO

A.M.B. S.p.A.

Azienda Multiservizi Bagheria

Approvato con Delibera del CdA del 27/01/2023

Sommario

<u>1.PREMESSA E FINALITA' DEL CODICE ETICO.....</u>	<u>3</u>
<u>2.PRINCIPI GENERALI.....</u>	<u>3</u>
<u>2.1DESTINATARI DEL CODICE ETICO.....</u>	<u>3</u>
<u>2.2DIRITTI FONDAMENTALI.....</u>	<u>4</u>
<u>2.3VALORE DELLE RISORSE UMANE.....</u>	<u>4</u>
<u>3.NORME PARTICOLARI: CRITERI DI CONDOTTA.....</u>	<u>5</u>
<u>3.1IMPEGNI DELL'ORGANIZZAZIONE.....</u>	<u>5</u>
<u>3.2DOVERI SPECIFICI DEI RESPONSABILI DI FUNZIONI DELLE RISORSE AZIENDALI.....</u>	<u>5</u>
<u>3.3DOVERI DEI DIPENDENTI.....</u>	<u>6</u>
<u>3.4USO DI MEZZI E DEGLI STRUMENTI AZIENDALI.....</u>	<u>7</u>
<u>3.5CONFLITTO DI INTERESSE.....</u>	<u>8</u>
<u>3.6RISERVATEZZA.....</u>	<u>8</u>
<u>3.7COMPORAMENTO NELL'ATTIVITA' PROFESSIONALE E MODO DI OPERARE.....</u>	<u>9</u>
<u>3.8RAPPORTI CON I FORNITORI.....</u>	<u>9</u>
<u>3.9IMPEGNO PER LA QUALITÀ DEI SERVIZI EROGATI.....</u>	<u>10</u>
<u>3.10RAPPORTI CON LE ISTITUZIONI PUBBLICHE.....</u>	<u>10</u>
<u>3.11RAPPORTI CON GLI ORGANI DI INFORMAZIONE.....</u>	<u>11</u>
<u>3.12CONTROLLO INTERNO.....</u>	<u>11</u>
<u>3.13TRASPARENZA CONTABILE.....</u>	<u>12</u>
<u>4.NORME PARTICOLARI: ATTUAZIONE E CONTROLLO DEL CODICE ETICO.....</u>	<u>12</u>
<u>4.1VIOLAZIONE DEL CODICE ETICO – PROVVEDIMENTI DISCIPLINARI.....</u>	<u>12</u>
<u>4.2DIFFUSIONE E CONOSCENZA.....</u>	<u>13</u>
<u>4.3PRINCIPI FINALI.....</u>	<u>13</u>



CODICE ETICO AZIENDALE

Rev. 0 del 20/09/2022

1. PREMESSA E FINALITA' DEL CODICE ETICO

Il Codice Etico è la carta fondamentale dei diritti e doveri morali che definisce la responsabilità etico – sociale di ogni componente dell'organizzazione aziendale della A.M.B. S.p.A.

Esso costituisce un mezzo efficace per prevenire comportamenti irresponsabili o eventualmente illeciti da parte di coloro che operano in nome e per conto dell'Organizzazione poichè introduce una definizione chiara ed esplicita delle responsabilità di ciascun operatore aziendale verso coloro che sono coinvolti direttamente o indirettamente nell'attività aziendale e cioè clienti, fornitori, soci, dipendenti, collaboratori, istituzioni pubbliche e chiunque altro sia interessato dall'attività dell'azienda.

I suoi destinatari sono chiamati al rigoroso ed integrale rispetto dei valori e principi in esso contenuti e sono tenuti a tutelare e preservare, attraverso i propri comportamenti, la rispettabilità e l'immagine della A.M.B. S.P.A. nonché l'integrità del suo patrimonio economico, sociale ed umano.

Il Codice Etico non sostituisce tuttavia e non prevale sulle leggi vigenti e sul Contratto Collettivo Nazionale di Lavoro in essere, che conservano la loro espressa e fondamentale efficacia e valenza.

Attraverso il Codice Etico, la società A.M.B. S.P.A intende in particolare:

- Definire ed esplicitare i valori ed i principi etici generali che informano la propria attività aziendale ed i rapporti con clienti, fornitori, soci, dipendenti, collaboratori, amministratori, istituzioni pubbliche ed ogni altro soggetto coinvolto nell'attività dell'azienda;
- Formalizzare l'impegno a comportarsi sulla base dei principi etici della legittimità morale, dell'equità ed eguaglianza, della tutela della persona, della diligenza, della trasparenza, dell'onestà, della riservatezza, dell'imparzialità, della protezione della salute;
- Indicare ai propri dipendenti, collaboratori e amministratori i principi di comportamento, i valori e le responsabilità di cui richiede il puntuale rispetto nel corso dell'erogazione della prestazione lavorativa;
- Definire gli strumenti di attuazione e la metodologia realizzativa.

2. PRINCIPI GENERALI

2.1 DESTINATARI DEL CODICE ETICO

Tutti i destinatari del presente Codice Etico sono tenuti a osservarne, in qualsiasi situazione e contesto, i contenuti e i principi ispiratori nell'ambito delle loro specifiche funzioni, attribuzioni ed attività. Gli amministratori della società debbono ad esso conformarsi, nel proporre e realizzare i progetti, le azioni e gli investimenti utili ad accrescere nel lungo periodo il valore economico dell'impresa ed il benessere

dei propri dipendenti, clienti e fornitori; i responsabili di settore debbono farsi carico delle responsabilità verso l'interno e verso l'esterno, rafforzando la fiducia, la coesione e lo spirito di gruppo; i dipendenti dell'Organizzazione devono impegnarsi al rispetto delle leggi e dei regolamenti vigenti nel territorio nazionale e, in presenza di dubbi e perplessità sulle modalità con cui procedere, dovranno chiedere ai propri superiori di offrire le necessarie direttive ed informative operative.

Ciascun destinatario del presente Codice Etico è espressamente tenuto a conoscere il contenuto, a contribuire attivamente alla sua attuazione e a segnalare eventuali carenze e violazioni.

2.2 DIRITTI FONDAMENTALI

La società agisce nella sua attività aziendale rispettando i diritti fondamentali di ogni individuo, tutelandone l'integrità morale e assicurando eguali opportunità.

Al suo interno, desidera mantenere un ambiente di lavoro sereno, in cui tutti possano lavorare nel rispetto delle leggi, dei principi e dei valori condivisi. È dunque espressamente vietata ogni tipo di discriminazione basata sulla diversità di razza, lingua, colore, fede e religione, affiliazione politica, nazionalità, etnia, età, sesso e orientamento sessuale, stato coniugale, invalidità e aspetto fisico, condizione economico-sociale.

2.3 VALORE DELLE RISORSE UMANE

Dipendenti, collaboratori ed operatori aziendali costituiscono un fattore indispensabile per il successo dell'azienda. Per questo motivo, la società tutela e promuove il valore delle risorse umane al fine di migliorare e accrescere il patrimonio e la competitività delle competenze di ciascuno.

La selezione, la formazione, la gestione e lo sviluppo professionale vengono dunque effettuate senza discriminazione alcuna, secondo criteri di merito, di competenza e di professionalità.

Perseguendo tali principi e premiando, compatibilmente con la situazione economica aziendale, esclusivamente secondo detti criteri, A.M.B. S.P.A. assicura la tutela del principio delle pari opportunità e gestisce su tali basi gli avanzamenti di carriera e quelli retributivi, in un confronto continuo ed equilibrato con il mercato di riferimento, assicurando trasparenza, serietà, correttezza e chiarezza sui metodi di valutazione applicati. La società offre inoltre al personale adeguati strumenti ed opportunità di crescita professionale.

Essa considera l'apprendimento e la formazione un modello di acquisizione permanente, per mezzo del quale è possibile raggiungere conoscenza, comprendere ed interpretare efficacemente il cambiamento, acquisire nuove idee, migliorare la produttività, maturare una crescita individuale e complessiva dell'azienda.

A.M.B. S.P.A., mediante il presente Codice Etico, riconosce il valore della dimensione sociale e ritiene che quest'ultimo si manifesti solo attraverso la responsabilità individuale. L'azienda, infatti, non può essere indifferente al tessuto sociale nel contesto in cui opera, ma è in continuo contatto con l'esterno.



CODICE ETICO AZIENDALE

Rev. 0 del 20/09/2022

3. NORME PARTICOLARI: CRITERI DI CONDOTTA

3.1 IMPEGNI DELL'ORGANIZZAZIONE

Gli organi sociali della A.M.B. S.p.A., nella consapevolezza delle proprie responsabilità, si ispirano ai principi contenuti nel presente Codice Etico, e si impegnano ad orientare la propria attività a valori di onestà, integrità nel perseguimento degli obiettivi aziendali, lealtà, correttezza, rispetto delle persone e delle regole, collaborazione reciproca. In particolare gli amministratori assumono l'impegno di condurre in modo responsabile la società, nel perseguimento degli obiettivi da raggiungere.

Più precisamente A.M.B. S.P.A. si impegna a:

- Assicurare la massima diffusione del Codice Etico tra i dipendenti e i collaboratori esterni;
- Fornire ogni possibile chiarimento circa l'interpretazione e attuazione delle norme del Codice Etico e, in particolare, per quanto riguarda la sua applicazione nelle procedure aziendali;
- Compiere verifiche in ordine a ogni notizia di violazione delle norme del Codice Etico e, in caso di accertata violazione, ad adottare le adeguate misure sanzionatorie;
- Adottare tutte le misure di sicurezza richieste dall'evoluzione tecnologica e ad adoperarsi affinché venga garantita l'integrità fisica e la personalità morale dei prestatori di lavoro.

A.M.B. S.P.A. garantisce inoltre la tutela e la sicurezza sui luoghi di lavoro per il proprio personale e per terzi, impegnandosi al rispetto della normativa sulla sicurezza sul lavoro e a promuovere la sicurezza di tutti i luoghi che costituiscono l'ambiente di lavoro stesso, anche al di là degli obblighi espressi di legge.

A.M.B. S.P.A. assicura la tutela del principio delle pari opportunità e gestisce su tali basi gli avanzamenti di carriera e quelli retributivi, in un confronto continuo ed equilibrato con il mercato di riferimento, impegnandosi ad assicurare trasparenza, serietà, correttezza e chiarezza sui metodi di valutazione applicati.

A.M.B. S.P.A. si impegna a diffondere e consolidare una salda cultura e coscienza ambientale, operando sempre nel rispetto delle leggi vigenti.

Il principio a cui A.M.B. S.P.A. si ispira nasce dalla volontà di creare, offrire e mantenere un ambiente sano all'interno dell'azienda, fino ad estenderlo al più ampio concetto di preservare l'ambiente per le generazioni future.

3.2 DOVERI SPECIFICI DEI RESPONSABILI DI FUNZIONI DELLE RISORSE AZIENDALI

Il comportamento di ciascun responsabile di settore o funzione aziendale si conforma ai valori del presente Codice Etico e rappresenta un esempio per i propri collaboratori.

Essi instaurano con i propri collaboratori rapporti improntati al rispetto reciproco e ad una proficua cooperazione.

La motivazione dei dipendenti e la diffusione dei valori aziendali, in modo da consentirne l'interiorizzazione e la condivisione, sono essenziali: in tale ottica si pone l'impegno all'implementazione e al mantenimento di flussi informativi corretti, validi e motivanti, in grado di dare al dipendente la consapevolezza del contributo apportato all'attività aziendale da ciascuna delle risorse coinvolte.

Ciascun responsabile di settore o funzione aziendale sostiene la crescita professionale delle risorse assegnate, tenendo in considerazione le attitudini di ciascuna nell'attribuzione dei compiti, onde realizzare una reale efficienza in ambito operativo.

A tutti identicamente sono assicurate le medesime opportunità di esprimere il proprio potenziale professionale.

Ogni responsabile di settore o funzione aziendale presta la debita attenzione e, ove possibile e opportuno, dà seguito a suggerimenti o richieste dei propri collaboratori, in un'ottica di qualità totale, favorendo una partecipazione motivata alle attività dell'azienda.

Più in particolare ogni responsabile di settore o funzione aziendale ha l'obbligo di:

- Rappresentare con il proprio comportamento un esempio per i dipendenti del proprio settore o funzione aziendale ed indirizzare tali dipendenti all'osservanza del presente Codice Etico;
- Operare affinché gli stessi comprendano che il rispetto delle norme del presente Codice Etico costituisce parte essenziale della qualità della prestazione del lavoro;
- Riferire alla direzione aziendale le notizie fornite da dipendenti o proprie rilevazioni circa i possibili casi, anche dubbi, di violazione delle norme del Codice Etico.

3.3 DOVERI DEI DIPENDENTI

Ferme restando le previsioni di legge e contrattuali in materia di doveri dei lavoratori, ai dipendenti è richiesta professionalità, onestà, dedizione, lealtà, spirito di collaborazione e rispetto reciproco.

Le dinamiche che caratterizzano il contesto nel quale la società si muove richiedono l'adozione di comportamenti trasparenti. Il principale fattore di successo è dato dal contributo professionale e organizzativo che ciascuna delle risorse umane impegnate assicura. Più precisamente, i dipendenti dovranno:

- Astenersi da comportamenti contrari alle norme dettate dal presente Codice Etico;
- Riferire tempestivamente all'amministrazione qualsiasi notizia in merito a possibili violazioni;
- Tenere condotte che siano ispirate alla massima trasparenza, correttezza e legittimità, prestando la propria attività con impegno e rigore professionale, agendo in modo da tutelare il prestigio e il buon nome dell'azienda.

I rapporti tra i dipendenti, a tutti i livelli, dovranno essere improntati a criteri e comportamenti di correttezza, collaborazione, reciproco rispetto e convivenza civile.



CODICE ETICO AZIENDALE

Rev. 0 del 20/09/2022

Ogni dipendente dell'Organizzazione ha la responsabilità di acquisire la conoscenza delle leggi e regolamenti che riguardano i propri compiti in modo da riconoscere potenziali rischi e sapere quando chiedere il supporto aziendale.

Ogni dipendente dovrà improntare la propria attività, qualunque sia il livello di responsabilità connesso al ruolo, al più elevato grado di efficienza, attenendosi alle disposizioni operative impartite dai livelli gerarchici superiori e dovrà contribuire con colleghi e superiori al perseguimento degli obiettivi comuni. Il dipendente che ritenga che il suo responsabile diretto voglia indurlo a comportamenti o atti non etici o illeciti deve avvertire immediatamente la direzione aziendale.

I dipendenti e i collaboratori esterni di A.M.B. S.P.A. sono tenuti ad un costante impegno per dare il meglio delle competenze acquisite, ferma restando la consapevolezza di migliorarle continuamente tramite gli strumenti offerti dall'Organizzazione e la volontà personale.

Nei confronti di terzi, il personale dell'azienda, in ragione delle competenze di ciascuno, dovrà avere cura di informare adeguatamente circa gli impegni e gli obblighi imposti dal Codice Etico, esigere il rispetto degli obblighi che riguardano direttamente la sua attività, adottare le opportune iniziative interne e, se di propria competenza, esterne, in caso di mancato adempimento da parte di terzi dell'obbligo di conformarsi alle norme del Codice Etico.

3.4 USO DI MEZZI E DEGLI STRUMENTI AZIENDALI

Il dipendente è tenuto a garantire il massimo rispetto delle infrastrutture, mezzi, strumenti e materiali dell'azienda, segnalando con tempestività al proprio responsabile l'eventuale uso difforme di tali dotazioni che ritenga altri ne facciano. Appartengono a queste categorie, ad esempio locali, arredamenti e suppellettili, dotazioni operative e attrezzature (quali utensili, personal computer, stampanti, fotocopiatrici, server, o ancora strumenti di comunicazione, quali telefono, posta elettronica, cancelleria personale, carta), funzionalità offerte dal sistema informativo aziendale (quali procedure di elaborazione, software, accesso ad internet e banche dati e simili), libri, manuali, giornali e riviste in genere.

Il dipendente è tenuto ad utilizzare le dotazioni aziendali soltanto per l'espletamento delle mansioni lavorative a cui è preposto. È pertanto tassativamente vietato ai dipendenti agire con i mezzi aziendali, siano essi informatici, tecnici o di qualunque altro tipo, per il conseguimento di fini o interessi privati o in concorrenza con le attività aziendali.

Al dipendente è consentito utilizzare dotazioni e/o materiale aziendale al di fuori delle strutture di quest'ultima soltanto nei casi di utilizzo per motivi aziendali, quali, ad esempio l'attività in trasferta presso sedi diverse da quella abituale, prestazioni lavorative in regime di distacco, e simili. In tutti gli altri casi è necessaria espressa autorizzazione del proprio superiore e/o del vertice aziendale.

3.5 CONFLITTO DI INTERESSE

Al fine di evitare l'insorgere di conflitti di interesse, ogni operazione e attività deve essere intrapresa soltanto ed esclusivamente nell'interesse dell'Organizzazione e in modo lecito, trasparente e corretto.

I dipendenti devono evitare tutte le situazioni e tutte le attività in cui si possa manifestare un conflitto con gli interessi dell'Organizzazione o che possono interferire con la loro capacità di assumere, in modo imparziale, decisioni nell'interesse dell'impresa e nel pieno rispetto delle norme del presente Codice Etico. I dipendenti sono tenuti ad evitare conflitti di interesse tra le attività economiche personali e familiari e le mansioni che ricoprono all'interno della struttura di appartenenza.

Ogni situazione che possa costituire o determinare un conflitto di interesse deve essere tempestivamente comunicata alla Direzione.

A titolo esemplificativo ma non esaustivo, si ricorda che determinano una situazione di conflitto:

- Interessi economici e finanziari del dipendente e/o della sua famiglia esercitati in concorrenza o contrasto con quelli dell'azienda;
- Svolgimento di attività lavorative, di qualsiasi tipo, presso clienti, fornitori, concorrenti dell'azienda;
- Accettazione di denaro, favori o utilità da persone o aziende che sono o intendono entrare in rapporti di affari con l'azienda.

Vista la varietà delle citazioni che possono evidenziarsi, in caso di dubbio circa l'insorgenza o meno di conflitto di interesse i dipendenti dovranno rivolgersi alla Direzione o risorsa incaricata per avere i chiarimenti del caso.

3.6 RISERVATEZZA

Il dipendente è tenuto a mantenere il più stretto e assoluto riserbo su tutte le informazioni relative all'Organizzazione e/o ai suoi dipendenti delle quali sia a conoscenza in virtù della sua attività di lavoro. Questo al fine di evitare la divulgazione di notizie riservate attinenti all'organizzazione e a qualsiasi altra informazione la cui divulgazione possa arrecare danno per l'azienda.

Tutte le informazioni in possesso dell'organizzazione, fatti salvi gli adempimenti di Legge, non possono essere usate per scopi diversi da quelli istituzionali. Particolare attenzione va riservata, ai dati ed alle informazioni personali di dipendenti, clienti e collaboratori. L'utilizzo delle informazioni societarie aventi rilevanza esterna può essere effettuato solo dalle figure espressamente autorizzate.

In particolare il personale dovrà:

- Acquisire e trattare solo i dati necessari e opportuni per le finalità direttamente riconducibili alla funzione svolta;
- Acquisire e trattare i dati stessi solo all'interno di specifiche procedure;
- Conservare i dati stessi in modo che venga impedito che altri non autorizzati ne prendano conoscenza;



CODICE ETICO AZIENDALE

Rev. 0 del 20/09/2022

- Comunicare i dati stessi nell'ambito di procedure prefissate e/o su esplicita autorizzazione dei superiori.

3.7 COMPORAMENTO NELL'ATTIVITA' PROFESSIONALE E MODO DI OPERARE

La Società in tutti i rapporti di affari si ispira ai principi di lealtà, correttezza, trasparenza, efficienza e concorrenza nel mercato.

I dipendenti dell'Organizzazione e i collaboratori, anche esterni, le cui azioni possano, anche indirettamente, essere riferibili alla A.M.B. S.p.A., dovranno seguire comportamenti corretti negli affari e nei rapporti con i clienti e utenti.

Il lavoro aziendale deve essere svolto con professionalità, affidabilità, precisione, coerenza e cortesia e imparzialità. Deve essere garantita una totale condivisione delle conoscenze e un ambiente costruttivo finalizzato ad una cooperazione reciproca di gruppo, sia interna al gruppo stesso, sia aperta ad accogliere nuovi stimoli provenienti dall'esterno.

Deve essere posta tra i propri obiettivi principali la propria continua formazione personale, agendo per aumentare progressivamente le proprie conoscenze nell'ambito lavorativo e condividendo appieno quelle già acquisite.

3.8 RAPPORTI CON I FORNITORI

Nei rapporti di approvvigionamento e, in genere, di fornitura di beni e/o servizi è fatto obbligo ai dipendenti di:

- Osservare le procedure interne per la selezione e la gestione dei rapporti con i fornitori;
- Ottenere la collaborazione dei fornitori nell'assicurare costantemente il soddisfacimento delle esigenze dei clienti e utenti in termini di qualità, costo e tempi di consegna/erogazione del servizio;
- Osservare e fare osservare le condizioni contrattualmente previste;
- Portare a conoscenza della direzione i problemi insorti con un fornitore in modo da poterne valutare le conseguenze.

La condotta della Società nelle fasi di approvvigionamento di beni e servizi è improntata al riconoscimento di pari opportunità per ogni fornitore, alla lealtà ed alla imparzialità di giudizio. Ogni procedura di selezione viene espletata nel rispetto delle più ampie condizioni di concorrenza ed ogni eventuale deroga a tale principio deve essere autorizzata e motivata.

Le modalità di scelta del fornitore devono essere conformi alle norme vigenti e, pertanto, non sono ammesse ed accettate pressioni indebite, finalizzate a favorire un fornitore a discapito di un altro e tali da minare la credibilità e la fiducia che il mercato ripone nella Società, in merito alla trasparenza e al rigore nell'applicazione delle norme vigenti ed alle procedure interne aziendali.

3.9 IMPEGNO PER LA QUALITÀ DEI SERVIZI EROGATI

La Società s'impegna a soddisfare la comunità cittadina, le famiglie e i singoli in adempimento agli obblighi fissati dai Contratti di Servizio con il Comune di Bagheria e dalla Carta della Qualità dei Servizi adottata da AMB S.p.A.. La Società si impegna altresì a non discriminare le persone destinatarie dei servizi forniti con le quali instaura un rapporto caratterizzato da elevata professionalità e improntato alla disponibilità, al rispetto, alla cortesia, alla ricerca ed all'offerta della massima collaborazione.

La Società considera la soddisfazione dell'utenza e della clientela un fattore di primaria importanza per la propria immagine e rivolge i propri obiettivi al miglioramento degli standard dei servizi offerti.

La Società intende porre estrema attenzione ai bisogni delle famiglie e dei singoli e si impegna ad assumere un atteggiamento disponibile per la qualificata evasione degli impegni assunti e dei reclami.

3.10 RAPPORTI CON LE ISTITUZIONI PUBBLICHE

Nei rapporti con la Pubblica Amministrazione il dipendente che, in virtù delle mansioni svolte all'interno dell'azienda, sia preposto a funzioni di richiesta, gestione e/o amministrazione di contributi, sovvenzioni o finanziamenti provenienti dallo Stato o da altro Ente pubblico è tenuto, nei limiti delle sue funzioni, ad assicurarsi che i suddetti rapporti siano destinati alle finalità per le quali sono state richieste e a mantenere comunque una documentazione accurata di ogni operazione, che assicuri la massima trasparenza e chiarezza delle relative movimentazioni di denaro.

Nei rapporti con la Pubblica Amministrazione la Società, e per conto di questa ogni amministratore, dipendente, collaboratore o consulente, non cerca di influenzare impropriamente le decisioni dell'istituzione interessata, al fine di ottenere il compimento di atti non conformi o contrari ai doveri di ufficio, in particolare offrendo, promettendo, ricevendo o anche solo chiedendo, direttamente o indirettamente, doni, denaro, favori o utilità di qualunque genere.

L'Amministratore, il Dipendente o il Collaboratore che dovesse ricevere indicazioni di operare in tal senso è tenuto a darne comunicazione al Responsabile dell'Anticorruzione.

Al fine di garantire la massima trasparenza e correttezza nell'ambito dei rapporti che A.M.B. S.p.A. intrattiene, a qualsiasi titolo, sia con soggetti appartenenti a Pubbliche Amministrazioni, di matrice nazionale, comunitaria ed estera, sia con privati, sono stati elaborati alcuni principi generali di comportamento, cui i Destinatari, sia nel caso in cui rivestano la qualifica di pubblico ufficiale o incaricato di pubblico servizio, sia nel caso in cui agiscano in veste privatistica, devono rigorosamente attenersi nello svolgimento delle loro specifiche attività.

A tal fine a tutti i destinatari:

- È fatto divieto di violare i principi e le procedure aziendali elaborate dalla Società per prevenire i reati nei rapporti con la P.A. e, in particolare, il fenomeno della corruzione;



CODICE ETICO AZIENDALE

Rev. 0 del 20/09/2022

- È fatto obbligo di prestare la massima collaborazione a tutti i soggetti che svolgono attività di verifica e controllo;
- È fatto divieto di discriminare il dipendente che effettui eventuali segnalazioni.

Al fine di prevenire la corruzione, nonché la commissione di tutti i reati previsti dal Piano Triennale di Prevenzione della Corruzione e della Trasparenza adottato dalla Società, è altresì fatto obbligo di:

- Rispettare i principi di integrità, correttezza, buona fede, proporzionalità, obiettività, trasparenza, equità e ragionevolezza nello svolgimento delle proprie mansioni, agendo in posizione di indipendenza e imparzialità, astenendosi in caso di conflitto di interessi;
- Esercitare i propri compiti orientando l'azione aziendale alla massima economicità, efficienza ed efficacia. La gestione di eventuali risorse pubbliche ai fini dello svolgimento delle attività della società deve seguire una logica di contenimento dei costi, che non pregiudichi la qualità dei risultati;
- Evitare situazioni e comportamenti che possano ostacolare il corretto adempimento dei compiti o nuocere agli interessi o all'immagine della società. Eventuali prerogative e poteri pubblici sono esercitati unicamente per le finalità di interesse generale per le quali sono stati conferiti.

3.11 RAPPORTI CON GLI ORGANI DI INFORMAZIONE

L'Organizzazione e tutti i suoi dipendenti e collaboratori anche esterni devono assicurare che l'immagine della Società appaia consona all'importanza del ruolo che l'azienda possiede nel panorama delle aziende di servizi sul territorio. I rapporti con gli organi di informazione sono riservati esclusivamente alle funzioni e alle responsabilità aziendali a ciò delegate e sono con queste preventivamente concordate.

I dipendenti non possono fornire informazioni o opinioni e rilasciare dichiarazioni in rappresentanza dell'Organizzazione ai rappresentanti degli organi di informazione (come stampa, televisione, radio, etc.), né impegnarsi a rilasciarle senza la necessaria delega delle funzioni competenti. In nessun modo o forma i dipendenti possono offrire pagamenti, regali o altri vantaggi finalizzati ad influenzare l'attività professionale di funzioni degli organi di informazione.

3.12 CONTROLLO INTERNO

È politica dell'Organizzazione diffondere a tutti i livelli non solo l'esistenza e l'importanza dei controlli ma anche una mentalità orientata all'esercizio dei medesimi.

Con il sistema di controllo interno A.M.B. S.P.A. intende perseguire gli obiettivi generali di efficacia ed efficienza delle proprie operazioni, di salvaguardia dei beni e delle risorse aziendali, di osservanza delle leggi, dei regolamenti e delle procedure interne e di affidabilità dei dati contabili e finanziari.

Ogni dipendente ha quindi, nell'ambito della propria attività, la precisa responsabilità di realizzare, mantenere e monitorare il corretto funzionamento e l'efficacia del sistema di controllo interno.

3.13 TRASPARENZA CONTABILE

Ogni operazione e transazione deve essere correttamente registrata, autorizzata, verificabile, legittima, coerente e congrua. Tutte le azioni e le operazioni devono avere una registrazione adeguata e deve essere possibile la verifica del processo di decisione, autorizzazione e di svolgimento. La trasparenza contabile si fonda sulla accuratezza, completezza e autorizzazione dell'informazione di base per le relative registrazioni contabili. Ciascun dipendente è tenuto a collaborare affinché i fatti di gestione siano rappresentati correttamente e tempestivamente nella contabilità. Per ogni operazione è conservata una adeguata documentazione di supporto dell'attività svolta in modo da consentire l'agevole registrazione contabile, l'individuazione dei diversi livelli di responsabilità e la ricostruzione accurata dell'operazione, anche per ridurre la probabilità di errori interpretativi. Ciascuna registrazione deve riflettere esattamente ciò che risulta dalla documentazione di supporto.

Tutta la documentazione deve essere tempestivamente e sistematicamente archiviata in modo che in qualunque momento si possa ricostruire il relativo quadro contabile.

È compito comunque di ogni dipendente far sì che la documentazione relativa alla propria attività sia facilmente rintracciabile e ordinata secondo criteri logici.

In ogni caso i pagamenti aziendali da corrispondere dovranno essere esclusivamente commisurati alla prestazione e modalità indicate in contratto e non potranno essere effettuati a un soggetto diverso dalla controparte contrattuale.

L'uso di fondi aziendali per fini illegali o impropri è severamente proibito.

A nessuno e per nessun motivo dovranno essere corrisposti pagamenti non basati su transazioni aziendali adeguatamente autorizzate o elargite forme illegali di remunerazione.

Ogni trascuratezza, omissione o falsificazione di cui i dipendenti venissero a conoscenza, deve essere prontamente riferita alla direzione.

4. NORME PARTICOLARI: ATTUAZIONE E CONTROLLO DEL CODICE ETICO

4.1 VIOLAZIONE DEL CODICE ETICO – PROVVEDIMENTI DISCIPLINARI

I dipendenti e collaboratori a qualunque titolo sono tenuti al rispetto del presente Codice Etico.

A.M.B. S.P.A. prenderà gli opportuni provvedimenti nei confronti di coloro le cui azioni siano risultate in violazione del presente Codice Etico.

L'osservanza delle norme del presente Codice Etico costituisce perciò parte essenziale delle obbligazioni contrattuali dei prestatori di lavoro della A.M.B. S.p.A., ai sensi e per gli effetti di cui agli artt. 2104 e 2106 del C.C.

La violazione delle disposizioni del presente Codice Etico da parte dei lavoratori dipendenti della Società costituisce inadempimento delle obbligazioni contrattuali e potrà determinare, a seconda dei casi, l'applicazione delle sanzioni e dei provvedimenti disciplinari nel rispetto di quanto previsto nello Statuto dei Lavoratori e nel Contratto Collettivo Nazionale pattuito all'atto dell'assunzione. Tali sanzioni saranno applicate sulla base delle rilevanze che assumono le singole fattispecie considerate e verranno proporzionate in base alla loro gravità.



CODICE ETICO AZIENDALE

Rev. 0 del 20/09/2022

In caso di violazione del presente Codice da parte dei componenti degli Organi Sociali (es. amministratori e sindaci), il Consiglio di Amministrazione e il Collegio Sindacale provvederanno ad assumere le opportune iniziative previste in conformità alla vigente normativa.

Ogni comportamento posto in essere dai collaboratori, dai consulenti o da altri terzi collegati alla Società da un rapporto contrattuale non di lavoro dipendente in violazione delle previsioni del Codice Etico, potrà determinare le conseguenze previste nelle eventuali specifiche clausole contrattuali inserite nelle lettere di incarico (ove presenti), fatta salva l'eventuale richiesta di risarcimento qualora da tale comportamento derivino danni alla Società, anche indipendentemente dalle altre conseguenze previste.

A seconda della gravità e tipologia di situazioni, alcune violazioni del presente Codice Etico potranno anche essere perseguite civilmente o penalmente dalle autorità amministrative o altre autorità.

4.2 DIFFUSIONE E CONOSCENZA

L'Organizzazione vuole che il proprio Codice Etico sia pienamente efficace e che il rispetto dei suoi contenuti diventi prassi consolidata da parte dei dipendenti e degli stakeholders. A tal fine, la Società si impegna a facilitare e promuovere la conoscenza del Codice Etico da parte dei suoi destinatari e a vigilare scrupolosamente sulla sua osservanza, predisponendo adeguati strumenti di informazione, prevenzione e controllo per assicurare, in ogni caso, la trasparenza delle operazioni e dei comportamenti posti in essere, intervenendo, se del caso, con azioni correttive.

I dipendenti sono obbligati a riferire prontamente alla direzione aziendale qualsiasi notizia dovessero apprendere in merito alla violazione delle norme del Codice Etico, affinché l'Organizzazione possa prontamente predisporre tutte le necessarie iniziative di tutela e tutti gli interventi che siano comunque utili a ricondurre l'operato alle norme dell'etica e a ripristinare la conformità alle norme di legge, ove violata.

4.3 PRINCIPI FINALI

Le norme contenute nel presente Codice Etico non rappresentano un elenco esaustivo delle norme adottate dalla A.M.B. S.p.A., né un elenco esaustivo delle tipologie comportamentali suscettibili di provvedimenti disciplinari.

La revisione del presente Codice richiede l'approvazione dell'Organo Amministrativo.

Introduzione

Requisiti informatici per partecipare all'appalto

Elenco dei bandi

Dettagli di un bando

Partecipazione a una gara

Partecipare a una gara aperta

Accettare l'invito a una procedura negoziata

Partecipare ad una gara a lotti

Inviare comunicazione e porre un quesito alla Stazione Appaltante

Avviare la partecipazione

Le fasi della gara senza finestra temporale

Anagrafica

Documentazione amministrativa

Offerta tecnica ed economica

Inserimento offerta Economica

Verifica dell'integrità dei file di offerta

Trasmissione offerte e conferma finale partecipazione

Sospensione della gara e richiesta di integrazioni

Seduta di gara pubblica in remoto

Graduatoria

Introduzione

È possibile che le maschere inserite nel presente manuale siano differenti da quelle effettivamente utilizzate dall'applicativo. Questo è dovuto alla continua attività finalizzata ad apportare miglioramenti nella consultazione delle pagine web di sistema.

La piattaforma *Gare telematiche* consente di partecipare a diverse tipologie di procedure di gara, in base alle disposizioni del D.lgs. 50/2016 [1].

In particolare per le procedure di affidamento si distinguono i seguenti casi:

- **Procedura aperta:**
 - Aperta a tutti gli operatori economici;
 - È necessario registrarsi sulla piattaforma creando le credenziali di accesso;
 - L'offerta economica viene valutata dall'ente contestualmente alla documentazione amministrativa e all'eventuale offerta tecnica.
- **Procedura ristretta:**
 - Aperta a tutti gli operatori economici;
 - È necessario registrarsi sulla piattaforma creando le credenziali di accesso;
 - I concorrenti che superano la fase amministrativa potranno ricevere in conseguenza un invito ad una procedura negoziata.
- **Procedura negoziata:**
 - Aperta ai soli operatori economici accreditati agli elenchi dell'ente*;
 - L'ente, tramite l'invio di una comunicazione via PEC (posta elettronica certificata) inviterà gli operatori economici a partecipare alla gara.

* è facoltà dell'ente consentire la partecipazione anche agli operatori economici registrati ma non accreditati agli Elenchi.

NOTA: Per essere accreditati agli Elenchi di operatori economici qualificati dell'Ente è necessario completare il proprio fascicolo e richiedere l'abilitazione alla stazione appaltante.

I criteri di aggiudicazione per la scelta dell'offerta migliore si distinguono in:

- Offerta economicamente più vantaggiosa;
- Massimo ribasso

[\[torna all'indice\]](#)

Requisiti informatici per partecipare all'appalto

Al fine di partecipare alle procedure telematiche di gara è necessario essere in possesso, oltre che dei requisiti menzionati nella documentazione di gara, anche dei seguenti requisiti informatici:

a. Configurazione hardware minima per l'accesso al sistema:

- Memoria RAM 1 GB o superiore
- Scheda grafica e memoria on-board
- Monitor di risoluzione 1024X768 pixel o superiori
- Accesso ad internet ADSL a 640 Kbit/s
- Tutti gli strumenti necessari al funzionamento di una normale postazione (es. tastiere, mouse, video, stampante, etc.).

b. Browser per la navigazione su internet fra quelli riportati alla seguente pagina: <https://www.digitalpa.it/browser-supportati.html>

c. Attivazione permanente del plug-in Flash Player sul browser utilizzato per la partecipazione.

d. Possesso di software normalmente utilizzati per l'editing e la lettura nei documenti tipo (elenco indicativo): MS Office, Open Office o Libre Office, Acrobat Reader o altro lettore documenti PDF.

e. Certificato di firma digitale in corso di validità: i titolari e/o legali rappresentanti o procuratori degli operatori economici che intendono partecipare all'appalto devono essere in possesso di un certificato di firma digitale in corso di validità rilasciato da un organismo incluso nell'elenco pubblico dei certificatori tenuto da AgID, secondo quanto previsto dal Codice di Amministrazione Digitale (art. 29 comma 1) e specificato dal DPCM 30 marzo 2009 nonché del relativo software per la visualizzazione e la firma dei documenti digitali, nonché di marche temporali.

N.B.: La dimensione massima consentita per i documenti da allegare è di 15 mb.

Elenco dei bandi

Sebbene le procedure aperte siano visibili a tutti gli operatori economici (anche a chi non è registrato sulla piattaforma), per partecipare ad una gara telematica è necessario effettuare almeno la registrazione preliminare al sistema.

Una volta effettuato l'accesso alla propria area riservata, il menù orizzontale a schede presente nella propria area riservata permette di visualizzare sia i **bandi di gara** che le **procedure negoziate**.

La scheda *Procedure negoziate* è visibile soltanto per gli operatori che abbiano effettuato l'accesso sulla piattaforma; le procedure negoziate potranno essere visualizzate solo dagli utenti che sono stati invitati a partecipare.

Cliccando su **Bandi di gara**, si accede ad una schermata che permette di visualizzare i bandi di gara aperti a tutti gli operatori economici.

BANDI DI GARA							
Oggetto/CIG:	Ente: Tutti	Servizio: Tutti	Tipologia: Tutte	Stato: Tutti	Data di pubblicazione:	Resetta i filtri	
Nota: Le gare a cui sta partecipando sono indicate con il simbolo							
1 - 10 di 59							
Ente	Servizio	Tipologia	Stato	CIG	Data pubblicazione	Data scadenza	
Oggetto : Fornitura di un software gestionale dei contratti informatici							
Ente di Esempio	Ufficio Acquisti	Procedura Aperta	Scaduta	2222222232	14 luglio 2017	14 luglio 2017	Dettagli
Oggetto : Fornitura di un nuovo portale istituzionale							
Ente di Esempio	Ufficio Acquisti	Procedura Aperta	Scaduta	9998886665	14 luglio 2017	14 luglio 2017	Dettagli

Le gare possono essere filtrate in base ai seguenti criteri:

- **Oggetto/CIG**
- **Ente** che ha indetto la gara
- **Servizio** o ufficio dell'Ente
- **Tipologia** di gara:
 - Procedura aperta
 - Manifestazione di interesse
 - Procedura negoziata
 - Gara a procedura ristretta
 - Accordo quadro
 - Appalto specifico
 - Richiesta di preventivo
- **Stato** del bando di gara. Lo stato di un bando è contrassegnato dai **colore verde** quando la gara è in corso, dal **colore giallo** quando mancano 48 ore alla scadenza della gara e dal **colore rosso** quando la gara è scaduta. Gli stati disponibili sono i seguenti:
 - In corso
 - In svolgimento
 - Aggiudicato
 - Chiuso
 - Scaduto
 - Annullato
- **Data** di pubblicazione

Per ogni gara sono riportati i seguenti dati:

- Ente
- Servizio
- Tipologia
- Stato
- Codice CIG (Codice Identificativo Gara)
- Data pubblicazione
- Data scadenza

Per ciascuna gara pubblicata viene inoltre mostrato l'oggetto del bando e, attraverso la colonna azioni, è possibile accedere ai dettagli della procedura.

[\[torna all'indice\]](#)

Dettagli di un bando

Qualora si possieda l'abilitazione agli elenchi dell'Ente, si può accedere ai dettagli di un bando cliccando sul collegamento relativo dall'elenco completo dei bandi o dall'elenco completo delle procedure negoziate.

Qualora non si possieda l'abilitazione agli elenchi dell'Ente, per visualizzare i dettagli della gara sarà preliminarmente necessario accettare l'invito alla partecipazione dal cruscotto o attraverso il link contenuto nel messaggio di invito ricevuto.

Qualora per la partecipazione a una procedura sia richiesto dalla Stazione Appaltante che gli operatori economici abbiano ottenuto l'abilitazione, il software mostrerà un messaggio di avviso. Per poter vedere i dettagli della gara sarà dunque necessario che l'operatore richieda preliminarmente l'abilitazione alla Stazione Appaltante e che la ottenga, ovvero abbia un riscontro positivo alla propria richiesta.

La pagina relativa ai dettagli contiene tutte le informazioni relative al bando di gara. Saranno inoltre disponibili per il download i documenti di gara (quali bando, capitolato). Verrà riportato un elenco della documentazione amministrativa richiesta per partecipare al bando.

Dalla pagina dei dettagli sarà inoltre possibile stampare un riepilogo dei dettagli.

BANDO	
Ente:	Ente di Esempio
Oggetto:	Manutenzione rete stradale - Via Guglielmo Marconi e Via Alessandro Volta
Tipologia di gara:	Procedura Negoziata
Criterio di aggiudicazione:	Economicamente più vantaggiosa
Modalità di espletamento della gara:	Telematica
Importo complessivo a base d'asta:	€ 1.850.000,00
Importo, al netto di oneri di sicurezza da interferenze e iva, soggetto a ribasso:	€ 1.815.000,00
Oneri Sicurezza da interferenze (Iva esclusa):	€ 45.000,00
CIG:	4563418643
CUP:	T784123786Y121
Stato:	In corso
Centro di costo:	Ufficio Acquisti
Data pubblicazione:	17 luglio 2017 17:00:00
Termine ultimo per la presentazione di quesiti:	18 luglio 2017 17:30:00
Data scadenza:	18 luglio 2017 18:00:00
Documentazione gara:	Allegato - Istruzioni alla partecipazione Bando
Documentazione amministrativa richiesta:	Domanda di partecipazione Autocertificazione Documento di Identità Contributo ANAC Caucione - Fidejussione Eventuali documenti integrativi

[\[torna all'indice\]](#)

Partecipazione a una gara

Partecipare a una gara aperta

È possibile visualizzare i bandi di gara aperti e le procedure ristrette anche se non si è accreditati sulla piattaforma. Tuttavia, se si desidera partecipare a una gara telematica, è necessario identificarsi sul sistema eseguendo almeno la registrazione preliminare^[2].

Nella pagina di **Dettagli** del bando, qualora non sia stato effettuato l'accesso, sarà presente il comando **Effettua il login per partecipare**: cliccando su questo pulsante si verrà reindirizzati alla pagina dove inserire le proprie credenziali di accesso alla piattaforma o in cui iniziare la procedura di registrazione. Nel caso si sia già loggati, sarà invece presente il pulsante **Avvia la procedura di partecipazione**.

[\[torna all'indice\]](#)

Accettare l'invito a una procedura negoziata

Per accedere a una procedura negoziata, il fornitore deve utilizzare il codice di invito che ha ricevuto tramite la Posta Elettronica Certificata. Lo stesso invito, contenente il codice per la partecipazione, viene ricevuto dagli invitati alla procedura nell'area messaggistica della propria area riservata. I fornitori abilitati non dovranno accettare l'invito: troveranno direttamente la procedura nell'elenco delle procedure negoziate.

Per poter partecipare alla procedura negoziata è fondamentale individuare il codice per la partecipazione nella PEC di invito e copiare lo stesso codice.

Il **Codice invito** è una lunga sequenza alfanumerica che identifica la convocazione del fornitore a un preciso bando di gara

Messaggio	Per visualizzarne i contenuti (operatori non registrati):
	- collegarsi alla piattaforma test2.albofornitori.net
	- registrarsi inserendo i dati richiesti
	- dal cruscotto inserire, nel campo "Codice invito" relativo alle procedure negoziate, il seguente codice: 1oj38kfd7xc0s8kkswc08o8kg0c8g8
	In alternativa, dopo aver effettuato il login , cliccare sul seguente link: http://test2.albofornitori.net//invito-gara/1oj38kfd7xc0s8kkswc08o8kg0c8g8

Dopo aver selezionato il codice invito è necessario accedere alla propria area riservata e cliccare sul pulsante **Cruscotto**. In questa sezione, individuare il box **Partecipa ad una procedura negoziata**. Incollare nello spazio **Codice invito** il codice ricevuto via mail e infine cliccare su **Accetta invito**.

PROFILO UTENTE

Attualmente il suo profilo risulta abilitato per i seguenti elenchi:

- **Aziende esecutrici di lavori pubblici**
Scadenza : 03 gennaio 2019
- **Fornitori beni o servizi**
Scadenza : 03 gennaio 2019

[Inserisci o modifica i dati di iscrizione](#)

BANDI DI GARA

- E' stato invitato a partecipare a 6 procedure. »
- Attualmente sta partecipando a 7 gare non ancora aggiudicate. »
- » Procedure negoziate a cui sei stato invitato
- » Le tue domande di partecipazione
- » Le tue aggiudicazioni

PARTECIPA AD UNA PROCEDURA NEGOZIATA

Per partecipare ad una procedura negoziata inserisca il codice invito nel form sottostante. (solo per operatori non abilitati)

Codice invito: [Q Accetta invito](#)

RICHIESTE DI PREVENTIVO

- Hai ricevuto 0 richieste di preventivo. »

Per accettare la richiesta di preventivo inserisca il codice invito nel form sottostante. (solo per operatori non abilitati)

Codice invito: [Q Accetta invito](#)

TRATTATIVE DIRETTE

- Sono presenti 0 trattative dirette »

Per presentare offerta, inserire il codice di invito nel form sottostante (solo per operatori non abilitati).

Codice invito: [Q Accetta invito](#)

Dopo aver cliccato su **Accetta invito** il fornitore avrà accesso alla scheda relativa alla procedura negoziata e potrà visualizzare i dati generali della gara e i documenti messi a disposizione dalla Stazione Appaltante. Per partecipare, il fornitore dovrà cliccare sul tasto **Avvia la procedura di partecipazione**.

[\[torna all'indice\]](#)

Partecipare ad una gara a lotti

Nel caso in cui si voglia partecipare ad una gara a lotti, nella pagina dei dettagli del bando saranno presenti i collegamenti ai singoli lotti. Cliccando sui dettagli del lotto si accede alla schermata riepilogativa, dalla quale si può partecipare alla gara per l'aggiudicazione del lotto.

LOTTI

N°	CIG	Oggetto	
1	ABCDE12345	Manutenzione del Parco San Michele - Lotto 1	Dettagli
2	4695104A61	Manutenzione del parco di Monte Claro - Lotto 2	Dettagli
3	1902109023	Manutenzione del parco di S. Lucia - Lotto 3	Dettagli

La gestione della partecipazione ad un bando facente parte di una gara a lotti è uguale alla partecipazione ad un bando a lotto singolo.

[\[torna all'indice\]](#)

Invia comunicazione e Invia quesito alla Stazione Appaltante

Nel caso in cui di volesse inviare una comunicazione alla Stazione Appaltante come la mancata partecipazione, è possibile cliccare sul pulsante **Invia Comunicazione**.

[Torna all'elenco](#)
[Inserisci offerta](#)
[Invia comunicazione](#)
[Invia quesito alla Stazione Appaltante](#)
[Stampa riepilogo](#)

E' necessario selezionare la categoria di comunicazione, indicare il Messaggio e cliccare sul tasto **Invia**.

INVIARE COMUNICAZIONE

Categoria comunicazione: Motivazione per mancata partecipazione ▼

* Messaggio

[Invia](#)

Nel caso in cui la Stazione Appaltante rispondesse al vostro messaggio, lo stesso potrà essere visualizzato nell'Area Comunicazioni presente nella Piattaforma. Inoltre è possibile inviare alla Stazione appaltante dei quesiti entro i termini temporali prefissati dalla stessa e consultabili nella pagina dei dettagli del bando.

[Torna all'elenco](#)
[Inserisci offerta](#)
[Invia comunicazione](#)
[Invia quesito alla Stazione Appaltante](#)
[Stampa riepilogo](#)

Per inviare un quesito alla Stazione Appaltante è necessario accedere ai dettagli del bando dopo aver avviato la procedura di partecipazione e accedere all'area **I tuoi quesiti**.

Nell'area **I tuoi quesiti** sono presenti le richieste di informazioni precedentemente inviate alla Stazione appaltante e, se la stessa ha replicato alla richiesta di informazioni, sono presenti anche le relative risposte.

Entro i termini stabiliti è inoltre presente il comando **Invia quesito alla stazione appaltante**.

Di seguito può visualizzare l'elenco dei quesiti da lei formulati con le relative risposte.

Invia quesito alla Stazione Appaltante

Il comando **Invia quesito** alla stazione appaltante, se selezionato, apre una finestra per l'inserimento di una domanda da inviare alla Stazione Appaltante.

Dopo aver compilato il campo *Domanda*, cliccare su *Invia* per trasmettere il quesito alla Stazione Appaltante.

Quando la Stazione Appaltante risponde a un quesito, l'operatore che lo ha posto può consultare la risposta sulla piattaforma; all'operatore viene trasmessa una comunicazione via PEC per informarlo che è stata inviata una risposta.

[\[Torna all'indice\]](#)

Avviare la partecipazione

Prima della scadenza di una gara, cliccando sul pulsante **Avvia la procedura di partecipazione** presente nella pagina dei **Dettagli** di un bando sarà possibile accedere alla pagina nella quale caricare la documentazione per partecipare alla gara.

Torna all'elenco

Avvia la procedura di partecipazione

Stampa riepilogo

Nel menu contestuale sulla sinistra sono presenti diversi collegamenti:

- *Dettagli procedura*: è il riepilogo dei dati della gara. In questa pagina possono essere eventualmente pubblicati ulteriori documenti relativi alla gara (ad esempio: i verbali di seduta di gara) o avvisi e rettifiche.
- *Pubblicazioni*: sono i documenti pubblicati per la procedura alla quale si sta partecipando. Tra questi documenti può essere presente, ad esempio, il verbale di gara.
- *Documentazione di gara*: contiene un elenco dei documenti relativi alla gara. I documenti si possono scaricare cliccando sul loro nome. Qualora l'Ente abbia messo a disposizione dei facsimile per le buste amministrativa, offerta tecnica e offerta economica, sarà presente un comando per il download.
- *Avvia la procedura di partecipazione*: è il comando per iniziare la partecipazione alla gara.

Dopo aver avviato la procedura di partecipazione, vengono mostrati ulteriori comandi:

- *La tua domanda di partecipazione*: apre la domanda di partecipazione alla gara.
- *I tuoi quesiti*: le domande poste dall'operatore economico con le eventuali risposte ricevute dall'Ente.
- *FAQ*: le domande sulla procedura più frequenti a cui l'Ente ha risposto.

[\[torna all'indice\]](#)

Le fasi della gara senza finestra temporale

In una gara senza finestra temporale il caricamento della documentazione avviene tramite una procedura guidata suddivisa in fasi di numero variabile a seconda della tipologia di gara e della dinamica di aggiudicazione.

ATTENZIONE: È possibile ritirare la propria partecipazione in qualsiasi momento, prima della scadenza della gara, cliccando su **Ritira partecipazione**. Prima della scadenza della gara, sarà poi possibile partecipare nuovamente; i dati e i documenti caricati prima dell'annullamento verranno però eliminati.

[\[torna all'indice\]](#)

Anagrafica

Nella prima fase viene chiesto di compilare, modificare o integrare i campi relativi all'*Anagrafica* e al *Rappresentante legale*. Nel caso in cui sia necessario pagare il contributo ANAC, in questa sezione sono presenti il campo relativo all'importo e una casella per inserire il codice di pagamento.

Per partecipare alla gara come raggruppamento e non come singolo, alla voce **In che forma desidera partecipare?** selezionare l'opzione **Forma riunita**.

Il software consentirà di selezionare la forma di partecipazione e la denominazione del raggruppamento, del consorzio o della il nome del raggruppamento e i componenti.

1 **Anagrafica:** In compilazione o modifica

ANAGRAFICA

* Denominazione ditta / Nominativo:

* Sede legale:

* Partita iva:

* Pec:

LEGALE RAPPRESENTANTE - IN CASO DI LIBERO PROFESSIONISTA INSERIRE I PROPRI DATI

* Nome rappresentante legale:

* Cognome rappresentante legale:

* Cf rappresentante legale:

In che forma desidera partecipare? Singolo Operatore Economico
 Forma riunita

Salva

Attenzione: Cliccare su Salva per memorizzare i dati nel vostro fascicolo di partecipazione. Sarà comunque ancora possibile modificare i dati inseriti, eliminare i file caricati e caricarne di nuovi fino alla data di scadenza della procedura.

L'Azienda o il Professionista corrispondente all'utente che ha effettuato il login verrà considerato il capofila del raggruppamento . Cliccando su **Aggiungi componente** è possibile inserire i dati del componente.

Partita iva: 0123456789

Aggiungi componente

ANAGRAFICA

* Denominazione ditta / Nominativo:

* Sede legale:

* Partita iva:

* PEC:

LEGALE RAPPRESENTANTE - IN CASO DI LIBERO PROFESSIONISTA INSERIRE I PROPRI DATI

* Nome:

* Cognome:

* Codice fiscale :

Aggiungi

Dopo aver compilato tutti i campi obbligatori, cliccando su **Aggiungi** si inserisce il componente all'interno dell'ATI/RTP.

Cliccando nuovamente su **Aggiungi componente** si possono aggiungere ulteriori componenti.

Per cancellare un componente, dopo averlo inserito, si deve cliccare sul tasto **Elimina**.

Dopo aver inserito, modificato o integrato i dati nella *Anagrafica*, è necessario cliccare su **Salva**.

Dopo aver inserito tutti i dati in modo corretto, per andare avanti con la compilazione della domanda di partecipazione bisogna cliccare su **Fase successiva**.

[\[torna all'indice\]](#)

Documentazione amministrativa

Nella fase *Documenti amministrativi* sono elencati i documenti che il partecipante deve fornire alla Stazione Appaltante per partecipare alla gara. Se presente un facsimile, è possibile scaricarlo cliccando sulla voce corrispondente.

2 **Documenti amministrativi:** In compilazione o modifica (Documenti inseriti: 0 su 6)

Stato busta: **VUOTA**

La documentazione amministrativa deve essere allegata **entro le ore 18:00:00 del 18 luglio 2017**.

Documenti richiesti	Documenti allegati	Allega
Domanda di partecipazione [1,2] Fac-simile non presente		+ Allega
Autocertificazione [1,2] Fac-simile non presente		+ Allega
Documento di Identità [1,2] Fac-simile non presente		+ Allega
Contributo ANAC Fac-simile non presente		+ Allega
Cauzione - Fidejussione Fac-simile non presente		+ Allega
Eventuali documenti integrativi [3] Fac-simile non presente		+ Allega

Cliccando su **Allega** è possibile caricare nel sistema i documenti richiesti.

Per i documenti per cui è prevista l'obbligatorietà della firma digitale, ne verrà immediatamente verificata la presenza e la validità.

N. B.: La mancata verifica della firma digitale apposta **non** sarà ostativa alla possibilità di confermare la propria partecipazione. Ciascun partecipante potrà inoltrare i file caricati alla Stazione Appaltante e confermare la propria partecipazione, assumendosi la responsabilità di quanto trasmesso.

È onere dell'operatore economico verificare l'avvenuto corretto caricamento dei documenti sul sistema, eventualmente cliccando sui documenti stessi al fine di scaricarli e verificarli.

I numeri tra parentesi quadre accanto al nome del documento indicano che:

- **[1] Obbligatorio**: è obbligatorio caricare il documento, pena l'impossibilità di partecipare alla gara.
- **[2] Firmato digitalmente**: il software effettuerà un controllo sulla presenza della firma digitale sul documento e mostrerà a schermo l'esito di questa verifica. La partecipazione potrà avvenire anche in caso di fallimento della verifica della presenza della firma digitale di un documento. Attenzione: la Stazione Appaltante potrebbe richiedere esplicitamente che un documento sia firmato digitalmente. Fare riferimento alle indicazioni riportate all'interno della documentazione di gara (bando, capitolato, ecc.).
- **[3] Multiplo**: possono essere caricati più allegati dello stesso documento (ad esempio: i documenti di identità di tutti i soci di un'ATI).
- **[*] Verifica dell'impronta del file necessaria**: per il documento deve essere calcolata l'impronta del file (codice che identifica univocamente il documento) nell'apposito passaggio per la partecipazione alla gara denominato *Calcolo dell'impronta del file*. N.B.: questo passaggio **non** è previsto nella gara **senza** finestra temporale.

È possibile consultare una legenda cliccando sui numeri posti tra le parentesi quadre.

Nota bene:

- Per i documenti sono accettati solo ed esclusivamente file con estensione **.p7m .pdf e .tsd**
- Non sono accettati file **.tsr e .m7m** ovvero marche temporali disaccoppiate dal file d'origine

Nel caso in cui sia possibile caricare più di un documento nello stesso campo, cliccare nuovamente su **Allega**. I diversi documenti saranno elencati nel medesimo campo di inserimento.



La documentazione amministrativa richiesta va inserita entro la data di scadenza della gara.

È possibile continuare a modificare i propri dati e documenti fino alla data di scadenza della gara, entrando nuovamente nella pagina del bando e cliccando su **Visualizza la tua domanda di partecipazione**.

Per cancellare un documento caricato, cliccare sul comando **Elimina** nella riga corrispondente. Per visualizzare un documento caricato, cliccare sul nome del documento.

Per proseguire, cliccare su **Fase successiva**. Per tornare allo step precedente, cliccare invece su **Fase precedente**.

[\[torna all'indice\]](#)

Offerta tecnica ed economica

Le buste dell'offerta tecnica (se richiesta) ed economica devono essere compilate nel sistema nelle relative sezioni; i documenti di ciascuna busta devono essere inseriti tramite il tasto **Allega**.

Nel caso in cui nell'offerta tecnica, fossero stati inseriti dalla stazione appaltante dei criteri ed eventuali subcriteri quantitativi, questi andranno compilati come richiesto.

Per ogni criterio/subcriterio vi sarà una domanda alla quale bisogna rispondere nell'apposito campo.

Ad ogni risposta è stato associato un punteggio che verrà applicato in fase di seduta di gara.

La **Risposta** può avere diversi formati:

- inserimento in un campo vuoto del valore (numero intero, decimale, percentuale): il valore deve essere compreso tra il valore massimo e minimo indicato dalla stazione appaltante;
- selezione del valore in dei campi precompilati: spuntare la risposta

N° postazioni offerte	
N° postazioni offerte	
Minimo ammesso: 1	
Massimo ammesso: 100	
Punteggio massimo criterio: 10.00	
Risposta	<input type="text"/>

N° utenti gestibili	
N° utenti gestibili	
Minimo ammesso: 1	
Massimo ammesso: 0	
Punteggio massimo criterio: 10.00	
Risposta	<input type="text"/>

Tipologia	
Tipologia	
Punteggio massimo criterio: 10.00	
Risposta	<input type="radio"/> SaaS (punteggio 10) <input type="radio"/> Desktop (punteggio 5) <input type="radio"/> Altro (punteggio 0)

Solo dopo aver compilato tutte le risposte sarà possibile cliccare sul pulsante **Salva e genera pdf** per poter scaricare il file e visualizzarlo e per procedere con l'inserimento dei documenti richiesti.

Il file appena generato dovrà essere poi allegato tramite l'apposito pulsante a destra della dicitura **Offerta tecnica generata da sistema**.

Documenti richiesti	Documenti allegati	Allega
Offerta tecnica generata da sistema ^[1,2] Fac-simile non presente		 <input type="button" value="Allega"/>
Offerta tecnica ^[1,2,*] Fac-simile non presente		<input type="button" value="Allega"/>
Eventuali documenti integrativi ^[3] Fac-simile non presente		<input type="button" value="Allega"/>

I facsimile, se presenti, possono essere visualizzati e scaricati all'interno delle buste.

Inserimento offerta Economica

3 Offerta economica: In compilazione o modifica (Documenti inseriti: 0 su 2)

Stato busta: **VUOTA**
L'offerta economica va inserita **entro le ore 0:00:00 del 25 gennaio 2019**.

Documenti richiesti	Documenti allegati	Allega
Offerta economica ^[1,2] fac-simile non presente		<input type="button" value="Allega"/>
Eventuali documenti integrativi ^[3] fac-simile non presente		<input type="button" value="Allega"/>

I file contenenti le offerte devono essere inderogabilmente firmati e, se richiesto, marcati temporalmente **entro le ore 0:00:00 del 25 gennaio 2019**
Per i documenti per i quali sia richiesta la firma digitale, sono accettati solo ed esclusivamente file con estensione *.p7m, *.pdf e *.tsd.
 Non sono accettati files *.tsr *.m7m ovvero marche temporali disaccoppiate dal file d'origine.
 Per poter firmare digitalmente e marcare temporalmente, utilizzare la funzione di firma e marca all'interno dei programmi utilizzati, tipicamente Aruba Sign e Dike Infocert.
 E' possibile visualizzare le guide al corretto utilizzo dei dispositivi di firma e marca temporale scaricabili dal seguente link: [Manuali](#) 
 I manuali potrebbero non essere aggiornati, si prega quindi in caso di necessità di visionare le ultime versioni rilasciate dall'emittente dei certificati di firma.

Nota bene:

- Per i documenti sono accettati solo ed esclusivamente file con estensione **.p7m .pdf e .tsd**
- Non sono accettati file **.tsr e .m7m** ovvero marche temporali disaccoppiate dal file d'origine

Qualora la stazione appaltante abbia deciso di delegare al partecipante la **compilazione dell'importo offerta economica**, l'operatore dovrà **inserire l'importo dell'offerta** nel campo di seguito visualizzato.

Una volta inserito l'importo, si dovrà cliccare sul pulsante **"conferma"**.

Offerta economica		
Importo offerta economica:	<input type="text" value="100,00"/>	<input type="button" value="Conferma offerta"/>
Documenti richiesti	Documenti allegati	Allega
offerta economica ^[1,2]		<input type="button" value="Allega"/>

Una volta cliccato su conferma, comparirà nella sezione "Documenti richiesti", sotto "Offerta economica" il pulsante **"Genera offerta economica"**.

Offerta economica	
Importo offerta economica:	100,00 <input type="button" value="Conferma offerta"/>
Documenti richiesti	Documenti allegati <input type="button" value="Allega"/>
Offerta economica [1,2]	<input type="button" value="Allega"/>
<input type="button" value="Genera offerta economica"/>	

Il sistema genererà automaticamente il file dell'offerta economica in pdf , "Download PDF offerta economica", e vi darà la possibilità di scaricarlo. Una volta scaricato, il file andrà firmato digitalmente e allegato.



[\[torna all'indice\]](#)

Verifica dell'integrità dei file di offerta

Al caricamento del documento di offerta, questo verrà automaticamente cifrato e diverrà perciò illeggibile.

3 Offerta economica: In compilazione o modifica (Documenti inseriti: 1 su 1)

Stato busta: **COMPLETA**
L'offerta economica va inserita **entro le ore 17:00:00 del 15 settembre 2017**.

Documenti richiesti	Documenti allegati	Allega
Bid - Offerta economica [1] Fac-simile non presente	<div style="border: 1px solid #ccc; padding: 5px;"> <p>20170810173614-offerta-economica.pdf.enc</p> <p>Dimensione in Byte (File non cifrato) : 90231</p> <p>SHA256 (File non cifrato) : 380766d2a75030b5dea3b1b753a943a14dc47a4f22782750e8dc8654eccb4306</p> </div> <input type="button" value="Elimina"/>	

Verifica impronta file

Al caricamento del documento di offerta, questo verrà automaticamente cifrato e diverrà perciò illeggibile. Per assicurarsi che il caricamento del file sia andato a buon fine, è possibile confrontare l'impronta digitale del documento (hash), calcolata in fase di trasmissione, e l'impronta digitale del file originale, calcolabile caricando il file al seguente link: https://www.digitalpa.it/utility/verifica_hash/verifica.html. Se le due impronte corrispondono, l'invio è andato a buon fine.

*L'hash sha256 (utilizzato anche nella crittografia delle firme digitali) è un calcolo tramite algoritmo, che genera una stringa numerica identificativa univoca del documento digitale (DNA del file), ottenuta attraverso l'analisi del contenuto del file in esame. La stringa identifica univocamente il file ed è riconosciuta internazionalmente dalla Computer Forensics.

I file contenenti le offerte devono essere inderogabilmente firmati e, se richiesto, marcati temporalmente **entro le ore 17:00:00 del 15 settembre 2017**

Per i documenti per i quali sia richiesta la firma digitale, sono accettati solo ed esclusivamente file con estensione *.p7m, *.pdf e *.tsd.

Non sono accettati files *.tsp *.m7m ovvero marche temporali disaccoppiate dal file d'origine.

Per poter firmare digitalmente e marcare temporalmente, utilizzare la funzione di firma e marca all'interno dei programmi utilizzati, tipicamente Aruba Sign e Dike Infocert.

E' possibile visualizzare le guide al corretto utilizzo dei dispositivi di firma e marca temporale scaricabili dal seguente link: [Manuali](#)

I manuali potrebbero non essere aggiornati, si prega quindi in caso di necessità di visionare le ultime versioni rilasciate dall'emittente dei certificati di firma.

Per assicurarsi che l'invio del file sia andato a buon fine, è possibile confrontare l'impronta digitale del documento (hash*) calcolata in fase di trasmissione, e l'impronta digitale del file originale, calcolabile caricando il file al seguente link: https://www.digitalpa.it/utility/verifica_hash/verifica.html.

CALCOLO E VERIFICA DELL'IMPRONTA HASH

CALCOLO VERIFICA

Inserisci il codice Hash da verificare:

Trascina i file nell'area tratteggiata o clicca per selezionarli.

NOTA:
Durante l'elaborazione i file **NON** sono trasferiti sul server remoto ma sono elaborati direttamente sul vostro computer da un'apposita routine *javascript* (algoritmo *sha256* attraverso le librerie *Asmcrypto*). Questo a garanzia della riservatezza dei tuoi documenti e, non ultimo, per velocizzare l'elaborazione in caso di file di grosse dimensioni che impiegherebbero troppo tempo per essere caricati sul server.

Se le due impronte corrispondono, l'invio è andato a buon fine.

CALCOLO E VERIFICA DELL'IMPRONTA HASH

CALCOLO VERIFICA

Inserisci il codice Hash da verificare:

380766d2a75030b5dea3b1b753a943a14dc47a4f22782750e8dc8654eccb4306

Trascina i file nell'area tratteggiata o clicca per selezionarli.

Perfetto! Il file corrisponde.

File: offerta economica.pdf
Dimensioni: 90231 byte
Riferimento temporale: Lun, 08 Lug 2013 12:14:00 UTC
Impronta Hash SHA256:
380766d2a75030b5dea3b1b753a943a14dc47a4f22782750e8dc8654eccb4306

Nuovo Calcolo Copia Impronte

NOTA:
Durante l'elaborazione i file **NON** sono trasferiti sul server remoto ma sono elaborati direttamente sul vostro computer da un'apposita routine javascript (algoritmo sha256 attraverso le librerie Aasmcrypto). Questo a garanzia della riservatezza dei tuoi documenti e, non ultimo, per velocizzare l'elaborazione in caso di file di grosse dimensioni che impiegherebbero troppo tempo per essere caricati sul server.

* L'hash sha256 (usato anche nella cifratura di firme digitali) viene calcolato utilizzando un algoritmo che genera un numero di identificazione univoco del documento digitale (il DNA del documento); il codice è ottenuto attraverso l'analisi del contenuto del file. Il codice identifica in modo univoco il documento ed è approvato dal Computer Forensics a livello internazionale.

[\[torna all'indice\]](#)

Trasmissione offerte e conferma finale partecipazione

Dopo aver verificato di aver caricato i file corretti, per inviare definitivamente i documenti alla Stazione Appaltante è necessario cliccare su **Trasmetti e conferma domanda di partecipazione**.

5 **Trasmissione offerte tecniche/economiche e conferma finale partecipazione:** In compilazione o modifica

Trasmetti e conferma domanda di partecipazione

Attenzione: cliccando il pulsante Conferma Partecipazione avverrà l'invio ufficiale della documentazione di gara. Verificare attentamente il corretto inserimento di tutta la documentazione. Dopo aver confermato la partecipazione, vi verrà inviata una mail all'indirizzo pec specificato. **Qualora la PEC non pervenisse entro 10 minuti, si prega di contattare la Stazione Appaltante o l'assistenza tecnica.**

RIEPILOGO

Denominazione: Alfa Beni&Servizi	
Sede legale: Via Lombardia 81 09100 Cagliari (Cagliari)	
Partita iva: 0123456789	
Nominativo: Roberto Fois	
PEC: fornitorealfa@digitalpa.it	
Codice fiscale: FSORRT54D20B354F	

Documentazione amministrativa	
Eventuali documenti integrativi	1) Scarica 20170718170506-documento.pdf 📄
Domanda di partecipazione	1) Scarica 20170718170657-domanda-di-par...p7m 📄
Autocertificazione	1) Scarica 20170718170705-autocertificaz...p7m 📄
Documento di Identità	1) Scarica 20170718170712-DOCUMENTO-DI-1...pdf 📄

Documentazione tecnica	
Offerta tecnica	1) Scarica 20170718170926-offerta-tecnic...pdf 📄

Documentazione economica	
Offerta economica	1) Scarica 20170718170942-offerta-econom...pdf 📄

ATTENZIONE: per confermare la propria partecipazione e inviare i documenti caricati alla SA, è necessario cliccare su *Trasmetti e conferma domanda di partecipazione*, **prima della scadenza della gara** o la partecipazione alla gara non verrà ritenuta valida.

È onere dell'operatore economico verificare l'avvenuto corretto caricamento dei documenti sul sistema, eventualmente cliccando sui documenti stessi al fine di scaricarli e verificarli.

Cliccando su **Ritira partecipazione** prima di aver confermato la partecipazione, la domanda di partecipazione verrà eliminata ma **sarà ancora possibile partecipare alla gara (se questa non è scaduta)**, avviando nuovamente la procedura di partecipazione e ricaricando la documentazione nelle relative sezioni.

Dopo aver confermato la propria partecipazione alla gara, la piattaforma invia in automatico una e-mail riepilogativa al proprio indirizzo PEC, in cui sono elencati i documenti che sono stati caricati e il loro relativo codice SHA256[3]. Nel caso in cui la PEC non pervenisse entro un'ora, si prega di contattare con urgenza

l'assistenza.

DOCUMENTI INVIATI

Documentazione amministrativa	
Eventuali documenti integrativi	1) Scarica 20170718170506-documento.pdf
Domanda di partecipazione	1) Scarica 20170718170657-domanda-di-par...p7m
Autocertificazione	1) Scarica 20170718170705-autocertificaz...p7m
Documento di Identità	1) Scarica 20170718170712-DOCUMENTO-DI-1...pdf
Documentazione tecnica	
Offerta tecnica	1) Scarica 20170718170926-offerta-tecnic...pdf
Documentazione economica	
Offerta economica	1) Scarica 20170718170942-offerta-econom...pdf

Torna al bando Scarica la ricevuta Annulla partecipazione

Cliccando su **Scarica la ricevuta** è possibile scaricare il documento di partecipazione che mostra i dati relativi alla procedura. Le medesime informazioni sono le stesse trasmesse automaticamente via PEC.

Cliccando su **Annulla partecipazione** è possibile cancellare l'invio delle offerte. Verrà automaticamente inviata una PEC come ricevuta dell'avvenuto annullamento. Fino alla data di scadenza, sarà possibile caricare nuovamente le offerte e confermare di nuovo la propria partecipazione. Per revocare del tutto la partecipazione, cliccare nuovamente **Ritira partecipazione** nella schermata di caricamento dei file.

[\[torna all'indice\]](#)

Sospensione della gara e richiesta di integrazioni

Durante la seduta di gara, la commissione potrebbe avere necessità di richiedere ulteriori informazioni ai partecipanti alla gara.

Attraverso la piattaforma è possibile ricevere una richiesta di integrazione documentale dalla Stazione Appaltante e rispondere alla richiesta. Per rispondere correttamente è necessario utilizzare il software. La Stazione Appaltante potrebbe non accettare risposte provenienti da altri mezzi come ad esempio una email o una PEC. Per rispondere ad una richiesta di integrazione documentale, sarà necessario posizionarsi alla sezione di dettaglio della procedura e cliccare sulla voce presente nel menù di sinistra *Richieste di Integrazione*.

DETTAGLI PROCEDURA
PUBBLICAZIONE
DOCUMENTAZIONE DI GARA
LA TUA DOMANDA DI PARTECIPAZIONE
I TUOI QUESITI
RICHIESTE DI INTEGRAZIONE

ELENCO RICHIESTE DI INTEGRAZIONE DOCUMENTALE

Tipologia richiesta	Stato	Data limite per l'invio dei documenti	Data di invio dei documenti	Solleciti ricevuti
Oggetto: Richiesta integrazione Autocertificazione				
Integrazione documentale - busta amministrativa	Inviata - aperta	21/06/2018 15:40:00		Dettagli

Per avviare la procedura di integrazione, è necessario cliccare sulla voce **Dettagli** presente sulla destra.

In questa fase sono elencati i documenti che il partecipante deve fornire alla Stazione Appaltante per integrare la documentazione. Se presente un facsimile, è possibile scaricarlo cliccando sulla voce corrispondente.

Cliccando su **Allega** è possibile caricare nel sistema i documenti richiesti.

Per i documenti per cui è prevista l'obbligatorietà della firma digitale, ne verrà immediatamente verificata la presenza e la validità.

N. B.: La mancata verifica della firma digitale apposta **non** sarà ostativa alla possibilità di inviare la propria integrazione.

I numeri tra parentesi quadre accanto al nome del documento indicano che:

- **[1] Obbligatorio:** è obbligatorio caricare il documento, pena l'impossibilità di partecipare alla procedura.
- **[2] Firmato digitalmente:** il software effettuerà un controllo sulla presenza della firma digitale sul documento e mostrerà a schermo l'esito di questa verifica. La partecipazione potrà avvenire anche in caso di fallimento della verifica della presenza della firma digitale di un documento. Attenzione: la Stazione Appaltante potrebbe richiedere esplicitamente che un documento sia firmato digitalmente. Fare riferimento alle indicazioni riportate all'interno della documentazione fornita dalla Stazione Appaltante (bando, capitolato, ecc.).
- **[3] Multiplo:** possono essere caricate più copie dello stesso documento (ad esempio: i documenti di identità di tutti i soci di un'ATI).

La stessa legenda si può consultare cliccando sui numeri posti tra le parentesi quadre.

Nel caso in cui sia possibile caricare più di un documento nello stesso campo, cliccare nuovamente su *Allega*. I diversi documenti saranno elencati nel medesimo campo di inserimento.



La documentazione va inserita entro la data di scadenza della richiesta.

Dopo aver verificato di aver caricato i file corretti, per inviare definitivamente i documenti alla Stazione Appaltante è necessario cliccare su **Conferma e Invia alla Stazione Appaltante**.

Data limite per l'invio dei documenti: 21/06/2018 15:40:00
 Stato: Inviata - aperta
 Solleciti ricevuti: Nessun sollecito ricevuto

Richiesta integrazione Autocertificazione

Stato busta: DOCUMENTAZIONE COMPLETA MA NON CONFERMATA
 Inserire i documenti entro le ore 15:40:00 del giorno 21 giugno 2018.

Elenco documenti richiesti	Documenti allegati	Allega
Autocertificazione [1,2] Facsimile non presente	 20180611162551-autocertificazione_signed.pdf Dimensione in byte: 88178 Verifica firma: ✓ Firme valide  Visualizza	Elimina

Conferma e invia alla Stazione Appaltante

ATTENZIONE: per confermare la propria integrazione e inviare i documenti caricati alla SA, è necessario cliccare su *Conferma e invia alla Stazione Appaltante*, prima della scadenza della richiesta o l'integrazione potrebbe non essere ritenuta valida.

Dopo aver confermato la propria integrazione alla gara, la piattaforma invia in automatico una e-mail riepilogativa al proprio indirizzo PEC, in cui sono elencati i documenti che sono stati caricati e il loro relativo codice SHA256[3]. Nel caso in cui la PEC non pervenisse entro un'ora, si prega di contattare l'assistenza ai numeri indicati nella pagina *Contatti* raggiungibile dalla home page.

[\[Torna all'indice\]](#)

Seduta di gara pubblica in remoto

Se previsto dalla Stazione Appaltante, è possibile partecipare alla seduta di apertura delle buste dal proprio computer, connettendosi alla piattaforma all'orario in cui è previsto l'inizio della seduta di gara.

Sarà possibile visualizzare la seduta soltanto se si risulta partecipanti alla gara.

Dopo aver loggato con le proprie credenziali, dalla pagina del bando è necessario cliccare su **Assisti alla seduta di gara** per accedere alla seduta.

Criterio di aggiudicazione:	Economicamente più vantaggiosa
Modalità di espletamento della gara:	Telematica
Importo complessivo a base d'asta:	€ 500.000,00
Importo, al netto di oneri di sicurezza da interferenze e iva, soggetto a ribasso:	€ 455.000,00
Oneri Sicurezza da interferenze (Iva esclusa):	€ 45.000,00
Caucione:	€ 10.000,00
Importo contributo ANAC:	€ 0,00
CIG:	6946723929
CUP:	F74H16001820004
Numero protocollo:	0
Atto di riferimento:	Det. n° 9 del 16/06/2017
Stato:	In svolgimento
Formula sorteggiata per calcolo soglia di anomalia	Formula economicamente più vantaggiosa
Centro di costo:	Ufficio Acquisti
RUP:	Stefano Orrù
Responsabile dell'esecuzione del contratto:	
Data pubblicazione:	16 giugno 2017 15:30:00
Data scadenza:	16 giugno 2017 16:15:00
Termine ultimo per la presentazione di quesiti:	16 giugno 2017 16:05:00
CPV	
Documentazione gara	Allegato - Istruzioni alla partecipazione Bando
Documentazione amministrativa richiesta:	Domanda di partecipazione Autocertificazione Documento di Identità Contributo ANAC Cauzione - Fidejussione Eventuali documenti integrativi

Torna all'elenco
Visualizza la tua domanda di partecipazione
Assisti alla seduta di gara
Stampa riepilogo

Dalla pagina di seduta di gara, sarà possibile visualizzare diversi dati relativi alla seduta stessa, quali la fase in cui si trova la commissione e lo stato della documentazione dei singoli partecipanti.

Cliccando sul comando **Visualizza** posto in corrispondenza di un operatore economico, sarà possibile visionare l'elenco dei documenti trasmessi dal singolo operatore economico. Non sarà possibile visualizzare i documenti stessi, ma soltanto l'elenco, lo "stato" deciso dalla commissione di gara (valido/non valido/ammesso con riserva) e le eventuali note.

Cliccando su **Messaggi in tempo reale**, in basso a sinistra, è possibile inviare un messaggio di testo alla commissione. La chat è pubblica e i messaggi verranno visualizzati da tutti i partecipanti. La commissione riceverà il messaggio in tempo reale e potrà rispondere.

La pagina si aggiornerà automaticamente per consentire la visualizzazione in tempo reale dei dati.

[\[torna all'indice\]](#)

Graduatoria

Nel momento in cui la Stazione Appaltante rende pubblica la graduatoria, la seduta di gara pubblica da remoto viene disattivata e i partecipanti possono visualizzare lo stato dell'aggiudicazione dall'apposita pagina *Graduatoria* raggiungibile dal menu a sinistra entrando nei dettagli della gara.

Qualora la Stazione Appaltante non abbia ancora selezionato un aggiudicatario, in questa pagina sarà possibile vedere esclusivamente l'elenco delle offerte e il

loro stato.

Qualora sia stato impostato l'aggiudicatario, in questa pagina vengono mostrati i dettagli dell'aggiudicazione.

GRADUATORIA: ESECUZIONE LAVORI COSTRUZIONE EDIFICI PER SERVIZI PARCO NAPOLEONE

Informazioni sulla gara	
Stato:	Proposta di aggiudicazione
Formula sorteggiata per calcolo soglia di anomalia	Formula d), art. 97, comma 2, D.lgs. 50/2016
Coefficiente calcolo soglia di anomalia	
Tipologia	Procedura aperta con offerta al massimo ribasso
Data di scadenza:	06 aprile 2017
Aggiudicatario:	Alfa Beni&Servizi

DETTAGLI AGGIUDICAZIONE

Aggiudicatario:	Alfa Beni&Servizi
Importo aggiudicazioni:	€ 380000,00
Percentuale di ribasso:	50,000%

Graduatoria				
Partecipante	Importo offerta economica	Percentuale di ribasso	Stato	
Alfa Beni&Servizi	€ 380.000,00	50.000%	Aggiudicatario	
Beta Beni&Servizi	€ 456.000,00	40.000%		
Gamma Beni&Servizi	€ 532.000,00	30.000%		

Nel caso in cui venga selezionato un aggiudicatario diverso da un aggiudicatario precedentemente selezionato, lo stato della graduatoria riporta la dicitura *Escluso* per l'aggiudicatario scelto in prima istanza e poi sostituito.

Graduatoria				
Partecipante	Importo offerta economica	Percentuale di ribasso	Stato	
Alfa Beni&Servizi	€ 380.000,00	50.000%	Escluso	
Beta Beni&Servizi	€ 456.000,00	40.000%	Aggiudicatario	
Gamma Beni&Servizi	€ 532.000,00	30.000%		

[\[torna all'indice\]](#)

[1] Per maggiori informazioni è possibile consultare il D.lgs. n. 50 del 18 aprile 2016, con tutti gli aggiornamenti, al seguente [link](#)

[2] È facoltà dell'Ente richiedere che i partecipanti a una gara siano operatori economici abilitati.

[3]SHA256 è un algoritmo di crittografia che restituisce una stringa di caratteri che identifica univocamente il file, utile per verificare se il file ha subito delle alterazioni.



STAZIONE UNICA APPALTANTE “Codice AUSA 0000616945”

Indirizzo p.e.c.: ambspa@pec.ambspa.it

URL: <https://www.ambspa.it>

Denominazione Stazione Appaltante: AMB S.P.A.

DISCIPLINARE DI GARA

DISCIPLINARE DI GARA

Oggetto: Procedura aperta di cui all’art. 71 del D.Lgs. 31 marzo 2023, n. 36 e ss.mm.ii in modalità telematica (Piattaforma Telematica di A.M.B. S.p.a.), per l’affidamento del servizio di prelievo, collocazione di cassoni scarrabili/contenitori, trasporto, selezione/valorizzazione, recupero e trattamento finale di alcune tipologie di rifiuti solidi urbani presso impianti di recupero ubicati nel territorio della Regione Siciliana, per un periodo di mesi 15. CER 200139, 200132, 200201, 200138, 200307, 150103, 200140, 170904, 150110, 160103, 080318 e 080112. - C.I.G. A03F5F3D93 – C.U.P. G59I23001170005 - **IMPORTO A BASE D’ASTA € 224.580,59 oltre I.V.A. – Valore globale stimato dell’appalto € 269.496,71 comprensivo del quinto d’obbligo. Importo superiore alle soglie comunitarie. Offerta sulla base del minor prezzo determinato mediante ribasso unico percentuale da applicare indistintamente a tutti i prezzi unitari soggetti a ribasso ed inclusi nell’Elenco dei prezzi unitari [dichiarando, di conseguenza, di offrire lo stesso ribasso unico percentuale sull’importo totale dei servizi a base di gara soggetto a ribasso, da computare “a misura”, di € 157.206,42 (non comprensivo dei “costi della sicurezza” pari € 0,00 e “manodopera” pari ad € 67.374,17 e dell’IVA di legge)].**

Il R.U.P.

(Arch. Giuseppina Pia Di Martino)



STAZIONE UNICA APPALTANTE “Codice AUSA 0000616945”

Indirizzo p.e.c.: ambspa@pec.ambspa.it

URL: <https://www.ambspa.it>

Denominazione Stazione Appaltante: AMB S.P.A.

DISCIPLINARE DI GARA

1...PREMESSE.....	4
2...PIATTAFORMA TELEMATICA.....	4
2.1. LA PIATTAFORMA TELEMATICA DI NEGOZIAZIONE.....	4
2.2. DOTAZIONI TECNICHE.....	5
2.3. IDENTIFICAZIONE.....	6
3...DOCUMENTAZIONE DI GARA, CHIARIMENTI E COMUNICAZIONI.....	6
3.1. DOCUMENTI DI GARA.....	6
3.2. CHIARIMENTI.....	7
3.3. COMUNICAZIONI.....	7
4...OGGETTO DELL'APPALTO, IMPORTO E SUDDIVISIONE IN LOTTI.....	8
4.1. DURATA.....	9
4.2. REVISIONE PREZZI.....	9
4.3. MODIFICA DEL CONTRATTO IN FASE DI ESECUZIONE.....	9
5...SOGGETTI AMMESSI IN FORMA SINGOLA E ASSOCIATA E CONDIZIONI DI PARTECIPAZIONE.....	10
6...REQUISITI DI ORDINE GENERALE E ALTRE CAUSE DI ESCLUSIONE.....	11
7...REQUISITI DI ORDINE SPECIALE E MEZZI DI PROVA.....	13
7.1. REQUISITI DI IDONEITÀ PROFESSIONALE.....	13
7.2. INDICAZIONI SUI REQUISITI SPECIALI NEI RAGGRUPPAMENTI TEMPORANEI, CONSORZI ORDINARI, AGGREGAZIONI DI IMPRESE DI RETE, GEIE.....	15
7.3. INDICAZIONI SUI REQUISITI SPECIALI NEI CONSORZI DI COOPERATIVE, CONSORZI DI IMPRESE ARTIGIANE, CONSORZI STABILI.....	16
8...AVVALIMENTO.....	16
9...SUBAPPALTO.....	18
10. REQUISITI DI PARTECIPAZIONE E/O CONDIZIONI DI ESECUZIONE.....	18
11. GARANZIA PROVVISORIA.....	19
12. SOPRALLUOGO OBBLIGATORIO.....	22
13. PAGAMENTO DEL CONTRIBUTO A FAVORE DELL'ANAC.....	23
14. MODALITÀ DI PRESENTAZIONE DELL'OFFERTA E SOTTOSCRIZIONE DEI DOCUMENTI DI GARA.....	24
14.1. Regole per la presentazione dell'offerta.....	24
15. SOCCORSO ISTRUTTORIO.....	26
16. DOMANDA DI PARTECIPAZIONE E DOCUMENTAZIONE AMMINISTRATIVA.....	27
16.1. DOMANDA DI PARTECIPAZIONE ED EVENTUALE PROCURA.....	28
16.2. DICHIARAZIONI DA RENDERE A CURA DEGLI OPERATORI ECONOMICI AMMESSI AL CONCORDATO PREVENTIVO CON CONTINUITÀ AZIENDALE DI CUI ALL'ARTICOLO 372 del DECRETO LEGISLATIVO 12 GENNAIO 2019, n. 14.....	32
16.3. DOCUMENTAZIONE IN CASO DI AVVALIMENTO.....	32
16.4. DOCUMENTAZIONE ULTERIORE PER I SOGGETTI ASSOCIATI.....	32
17. OFFERTA ECONOMICA.....	34
18. CRITERIO DI AGGIUDICAZIONE.....	37
19. SEGGIO DI GARA.....	37



STAZIONE UNICA APPALTANTE “Codice AUSA 0000616945”

Indirizzo p.e.c.: ambspa@pec.ambspa.it

URL: <https://www.ambspa.it>

Denominazione Stazione Appaltante: AMB S.P.A.

DISCIPLINARE DI GARA

20. SVOLGIMENTO DELLE OPERAZIONI DI GARA	37
21. VERIFICA DOCUMENTAZIONE AMMINISTRATIVA	37
22. VALUTAZIONE DELLE OFFERTE ECONOMICHE	38
23. VERIFICA DI ANOMALIA DELLE OFFERTE	38
24. AGGIUDICAZIONE DELL'APPALTO E STIPULA DEL CONTRATTO	39
25. OBBLIGHI RELATIVI ALLA TRACCIABILITÀ DEI FLUSSI FINANZIARI.....	41
26. CODICE DI COMPORTAMENTO	42
27. ACCESSO AGLI ATTI.....	42
28. DEFINIZIONE DELLE CONTROVERSIE.....	42
29. TRATTAMENTO DEI DATI PERSONALI	42
29.1. Responsabile del trattamento dei dati	45



STAZIONE UNICA APPALTANTE “Codice AUSA 0000616945”

Indirizzo p.e.c.: ambspa@pec.ambspa.it

URL: <https://www.ambspa.it>

Denominazione Stazione Appaltante: AMB S.P.A.

DISCIPLINARE DI GARA

1. PREMESSE

Con determina n. 64 del 22/12/2023, questa S.A. ha deciso di affidare il servizio di prelievo, collocazione di cassoni scarrabili/contenitori, trasporto, selezione/valorizzazione, recupero e trattamento finale di alcune tipologie di rifiuti solidi urbani presso impianti di recupero ubicati nel territorio della Regione Siciliana, per un periodo di mesi 15. CER 200139, 200132, 200201, 200138, 200307, 150103, 200140, 170904, 150110.

La presente procedura aperta è interamente svolta tramite la piattaforma telematica accessibile all'indirizzo URL: <https://ambspa.acquistitelematici.it/gare>.

L'affidamento avviene mediante procedura aperta con applicazione del minor prezzo ai sensi dell'art. 108 comma 3 del Codice.

La durata del procedimento è prevista pari a 5 mesi dalla pubblicazione del bando.

Il luogo di svolgimento del servizio è Bagheria (PA) [codice NUTS ITG12].

C.I.G. A03F5F3D93 – C.U.P. G59I23001170005

Il Responsabile unico del progetto è l'arch. Giuseppina Pia di Martino.

Il Responsabile del procedimento per la fase di affidamento è l'arch. Giuseppina Pia di Martino, indirizzo e - mail info@ambspa.it.

2. PIATTAFORMA TELEMATICA

2.1. LA PIATTAFORMA TELEMATICA DI NEGOZIAZIONE

L'utilizzo della Piattaforma comporta l'accettazione tacita ed incondizionata di tutti i termini, le condizioni di utilizzo e le avvertenze contenute nei documenti di gara, in particolare, del Regolamento UE n. 910/2014 (di seguito Regolamento eIDAS - electronic IDentification Authentication and Signature), del decreto legislativo n. 82/2005 recante Codice dell'amministrazione digitale (CAD) e delle Linee guida dell'AGID, nonché di quanto portato a conoscenza degli utenti tramite le comunicazioni sulla Piattaforma.

L'utilizzo della Piattaforma avviene nel rispetto dei principi di auto responsabilità e di diligenza professionale, secondo quanto previsto dall'articolo 1176, comma 2, del Codice civile.

La Stazione appaltante non assume alcuna responsabilità per perdita di documenti e dati, danneggiamento di file e documenti, ritardi nell'inserimento di dati, documenti e/o nella presentazione della domanda, malfunzionamento, danni, pregiudizi derivanti all'operatore economico, da:

- difetti di funzionamento delle apparecchiature e dei sistemi di collegamento e programmi impiegati dal singolo operatore economico per il collegamento alla Piattaforma;
- utilizzo della Piattaforma da parte dell'operatore economico in maniera non conforme al Disciplinare e a quanto previsto nel documento denominato *Condizioni generali di utilizzo della Piattaforma per gare telematiche*.



STAZIONE UNICA APPALTANTE “Codice AUSA 0000616945”

Indirizzo p.e.c.: ambspa@pec.ambspa.it

URL: <https://www.ambspa.it>

Denominazione Stazione Appaltante: AMB S.P.A.

DISCIPLINARE DI GARA

In caso di mancato funzionamento della Piattaforma o di malfunzionamento della stessa, non dovuti alle predette circostanze, che impediscono la corretta presentazione delle offerte, al fine di assicurare la massima partecipazione, la stazione appaltante può disporre la sospensione del termine di presentazione delle offerte per un periodo di tempo necessario a ripristinare il normale funzionamento della Piattaforma e la proroga dello stesso per una durata proporzionale alla durata del mancato o non corretto funzionamento, tenuto conto della gravità dello stesso.

La stazione appaltante si riserva di agire in tal modo anche quando, esclusa la negligenza dell'operatore economico, non sia possibile accertare la causa del mancato funzionamento o del malfunzionamento.

Le attività e le operazioni effettuate nell'ambito della Piattaforma sono registrate e attribuite all'operatore economico e si intendono compiute nell'ora e nel giorno risultanti dalle registrazioni di sistema.

Il sistema operativo della Piattaforma è sincronizzato sulla scala di tempo nazionale di cui al decreto del Ministro dell'industria, del commercio e dell'artigianato 30 novembre 1993, n. 591, tramite protocollo NTP o standard superiore.

L'acquisto, l'installazione e la configurazione dell'hardware, del software, dei certificati digitali di firma, della casella di PEC o comunque di un indirizzo di servizio elettronico di recapito certificato qualificato, nonché dei collegamenti per l'accesso alla rete Internet, restano a esclusivo carico dell'operatore economico.

La Piattaforma è accessibile in qualsiasi orario dalla data di pubblicazione del bando alla data di scadenza del termine di presentazione delle offerte.

2.2. DOTAZIONI TECNICHE

Ai fini della partecipazione alla presente procedura, ogni operatore economico deve dotarsi, a propria cura, spesa e responsabilità della strumentazione tecnica ed informatica conforme a quella indicata nel presente disciplinare e nel documento *Condizioni generali di utilizzo della Piattaforma per gare telematiche*, che disciplina il funzionamento e l'utilizzo della Piattaforma.

In ogni caso è indispensabile:

- a) disporre almeno di un personal computer conforme agli standard aggiornati di mercato, con connessione internet e dotato di un comune browser idoneo ad operare in modo corretto sulla Piattaforma;
- b) avere da parte del legale rappresentante dell'operatore economico (o da persona munita di idonei poteri di firma) un certificato di firma digitale, in corso di validità, rilasciato da:
 - un organismo incluso nell'elenco pubblico dei certificatori tenuto dall'Agenzia per l'Italia Digitale (previsto dall'articolo 29 del decreto legislativo n. 82/05);
 - un certificatore operante in base a una licenza o autorizzazione rilasciata da uno Stato



STAZIONE UNICA APPALTANTE “Codice AUSA 0000616945”

Indirizzo p.e.c.: ambspa@pec.ambspa.it

URL: <https://www.ambspa.it>

Denominazione Stazione Appaltante: AMB S.P.A.

DISCIPLINARE DI GARA

membro dell’Unione europea e in possesso dei requisiti previsti dal Regolamento n. 910/14;

- un certificatore stabilito in uno Stato non facente parte dell’Unione europea quando ricorre una delle seguenti condizioni:
 - I. il certificatore possiede i requisiti previsti dal Regolamento n. 910/14 ed è qualificato in uno stato membro;
 - II. il certificato qualificato è garantito da un certificatore stabilito nell’Unione Europea, in possesso dei requisiti di cui al regolamento n. 9100/14;
 - III. il certificato qualificato, o il certificatore, è riconosciuto in forza di un accordo bilaterale o multilaterale tra l’Unione Europea e paesi terzi o organizzazioni internazionali.

2.3. IDENTIFICAZIONE

Per poter presentare offerta è necessario accedere alla Piattaforma.

L’accesso è gratuito ed è consentito a seguito dell’identificazione dell’operatore economico che deve:

- 1) Collegarsi al profilo committente di A.M.B. S.p.a. all’indirizzo <https://ambspa.acquistitelematici.it>;
- 2) registrarsi al Portale Telematico, attivando la funzione “registrati” presente nel menù principale accessibile dall’ URL: <https://ambspa.acquistitelematici.it>.

Una volta completata la procedura di identificazione, ad ogni operatore economico identificato viene attribuito un profilo da utilizzare nella procedura di gara.

3. DOCUMENTAZIONE DI GARA, CHIARIMENTI E COMUNICAZIONI

3.1. DOCUMENTI DI GARA

La documentazione di gara comprende:

1. Bando di gara.
2. Disciplinare di gara.
3. Capitolato tecnico.
4. Schema di contratto.
5. DUVRI.
6. Elenco prezzi unitari.
7. Schema di domanda di partecipazione – Allegato n 1.
8. Documento di gara unico europeo – Allegato n. 2.
9. Condizioni generali di utilizzo della Piattaforma per gare telematiche – Allegato n. 3.



STAZIONE UNICA APPALTANTE “Codice AUSA 0000616945”

Indirizzo p.e.c.: ambspa@pec.ambspa.it

URL: <https://www.ambspa.it>

Denominazione Stazione Appaltante: AMB S.P.A.

DISCIPLINARE DI GARA

10. Codice Etico approvato con Delibera del C.d.a. del 27/01/2023 – Allegato n. 4.

11. Fac simile Offerta economica – Allegato n. 5.

12. Schema verbale di sopralluogo preliminare obbligatorio – Allegato n. 6.

13. Fac Simile – Dichiarazione di Avvalimento – Allegato n. 7

La documentazione di gara è accessibile e scaricabile in formato elettronico, gratuitamente al seguente link: URL: <https://ambspa.acquistitelematici.it/gare>.

3.2. CHIARIMENTI

É possibile ottenere chiarimenti sulla presente procedura mediante la proposizione di quesiti scritti da inoltrare non oltre 10 giorni prima della scadenza del termine fissato per la presentazione delle offerte in via telematica attraverso la sezione della Piattaforma riservata alle richieste di chiarimenti come specificato nella sezione *Invia comunicazione e Invia quesito alla Stazione Appaltante* del documento scaricabile dall' URL:

<https://www.ambspa.it/wp-content/uploads/2020/12/manuale.pdf>, previa registrazione alla Piattaforma stessa.

Le richieste di chiarimenti e le relative risposte sono formulate esclusivamente in lingua italiana.

Le risposte alle richieste di chiarimenti presentate in tempo utile sono fornite in formato elettronico almeno 6 giorni prima della scadenza del termine fissato per la presentazione delle offerte, mediante pubblicazione delle richieste in forma anonima e delle relative risposte sulla Piattaforma all'URL: <https://ambspa.acquistitelematici.it/gare>, facendo riferimento alla gara specifica.

Si invitano i concorrenti a visionare costantemente tale sezione della Piattaforma.

Non viene fornita risposta alle richieste presentate con modalità diverse da quelle sopra indicate.

3.3. COMUNICAZIONI

Le comunicazioni tra stazione appaltante e operatori economici avvengono tramite la Piattaforma e sono accessibili nell'area comunicazioni. È onere esclusivo dell'operatore economico prenderne visione. Le comunicazioni relative: a) all'aggiudicazione; b) all'esclusione; c) alla decisione di non aggiudicare l'appalto; d) alla data di avvenuta stipulazione del contratto con l'aggiudicatario; avvengono utilizzando il domicilio digitale presente negli indici di cui agli articoli 6-bis, 6-ter, 6-quater del decreto legislativo n. 82/05 o, per gli operatori economici transfrontalieri, attraverso un indirizzo di servizio elettronico di recapito certificato qualificato ai sensi del Regolamento eIDAS. Se l'operatore economico non è presente nei predetti indici elegge domicilio digitale speciale presso la stessa Piattaforma e le comunicazioni di cui sopra sono effettuate utilizzando tale domicilio digitale. Le comunicazioni relative all'attivazione del soccorso istruttorio; al subprocedimento di verifica dell'anomalia dell'offerta anomala; alla richiesta di offerta migliorativa e al sorteggio di cui all'articolo 22; avvengono



STAZIONE UNICA APPALTANTE “Codice AUSA 0000616945”

Indirizzo p.e.c.: ambspa@pec.ambspa.it

URL: <https://www.ambspa.it>

Denominazione Stazione Appaltante: AMB S.P.A.

DISCIPLINARE DI GARA

presso la Piattaforma.

In caso di raggruppamenti temporanei, GEIE, aggregazioni di rete o consorzi ordinari, anche se non ancora costituiti formalmente, gli operatori economici raggruppati, aggregati o consorziati eleggono domicilio digitale presso il mandatario/capofila al fine della ricezione delle comunicazioni relative alla presente procedura.

In caso di consorzi di cui all'art. 65 lett. b), c), d) del Codice, la comunicazione recapitata nei modi sopra indicati al consorzio si intende validamente resa a tutte le consorziate.

In caso di avvalimento, la comunicazione recapitata all'offerente nei modi sopra indicati si intende validamente resa a tutti gli operatori economici ausiliari.

4. OGGETTO DELL'APPALTO, IMPORTO E SUDDIVISIONE IN LOTTI

L'appalto è costituito da un unico lotto poiché l'amministrazione aggiudicatrice ritiene che un'eventuale suddivisione in lotti possa rendere l'esecuzione dell'appalto eccessivamente difficile dal punto di vista tecnico e troppo costosa, in quanto l'esigenza di coordinare i diversi operatori economici per i lotti rischia seriamente di pregiudicare la corretta esecuzione dell'appalto.

n.	Descrizione servizi/beni/lavori	CPV	P (principale) S (secondaria)	Importo
1	Attività di recupero	90513200-8	P	€ 157.206,42
2	Attività di trasporto	90512000-9	S	€ 67.374,17
A) Importo a base di gara				€ 224.580,59
B) Oneri per la sicurezza da interferenze non soggetti a ribasso [indicare € 0,00 in caso di assenza di rischi]				€ 0,00
A) + B) Importo complessivo				€ 224.580,59

L'importo a base di gara comprende i costi della manodopera che la stazione appaltante ha stimato pari ad € 67.374,17 calcolati sulla base di valori rilevati su procedure analoghe, riferiti per € 40.424,51 alla prestazione principale e per € 26.949,66 € alla prestazione secondaria.

I costi della manodopera non sono soggetti al ribasso.

L'importo a base di gara soggetto a ribasso è pari ad € 157.206,42 (Al netto dei costi della sicurezza da interferenza e dei costi della manodopera).

Il contratto collettivo applicato è CCNL Contratto Collettivo Nazionale di Lavoro Igiene Ambientale – Aziende Private e Municipalizzate.

L'importo degli oneri per la sicurezza da interferenze è pari a € 0,00 poiché, in virtù della loro esiguità, sono ritenuti assorbiti nel prezzo a base di gara per il servizio, a prescindere dal ribasso



STAZIONE UNICA APPALTANTE “Codice AUSA 0000616945”

Indirizzo p.e.c.: ambspa@pec.ambspa.it

URL: <https://www.ambspa.it>

Denominazione Stazione Appaltante: AMB S.P.A.

DISCIPLINARE DI GARA

che sarà praticato. Essi saranno, infatti rappresentati dal costo del personale impegnato nelle riunioni di coordinamento e dalla segnaletica per l'evidenziazione e limitazione dell'area dei lavori, all'interno delle sedi aziendali.

L'importo complessivo è al netto di Iva.

L'appalto è finanziato con fonti di bilancio.

4.1. DURATA

La durata dell'appalto (escluse le eventuali opzioni) è di 15 mesi decorrenti dalla data di sottoscrizione del contratto o di avvio del Servizio e, comunque, fino ad esaurimento dell'importo complessivamente aggiudicato.

4.2. REVISIONE PREZZI

Qualora nel corso di esecuzione del contratto, al verificarsi di particolari condizioni di natura oggettiva, si determina una variazione, in aumento o in diminuzione, del costo del servizio superiore al cinque per cento, dell'importo complessivo, i prezzi sono aggiornati, nella misura dell'ottanta per cento della variazione, in relazione alle prestazioni da eseguire. Ai fini del calcolo della variazione dei prezzi si utilizzano i seguenti indici sintetici elaborati dall'ISTAT:

- Indici dei prezzi al consumo, dei prezzi alla produzione dell'industria e dei servizi e gli indici delle retribuzioni contrattuali orarie.

4.3. MODIFICA DEL CONTRATTO IN FASE DI ESECUZIONE

In casi eccezionali, il contratto in corso di esecuzione può essere prorogato per il tempo strettamente necessario alla conclusione della procedura di individuazione del nuovo contraente se si verificano le condizioni indicate all'articolo 120, comma 11, del Codice. In tal caso il contraente è tenuto all'esecuzione delle prestazioni oggetto del contratto agli stessi prezzi, patti e condizioni previsti nel contratto.

Qualora in corso di esecuzione si renda necessario un aumento o una diminuzione delle prestazioni fino alla concorrenza del quinto dell'importo del contratto, la stazione appaltante può imporre all'appaltatore l'esecuzione alle condizioni originariamente previste. In tal caso l'appaltatore non può fare valere il diritto alla risoluzione del contratto.

Il valore globale stimato dell'appalto è pari ad € 269.496,71, al netto di Iva così suddiviso.

Importo complessivo (A+B)	€ 224.580,59
Importo massimo del quinto d'obbligo, in caso di variazioni in aumento	€ 44.916,12
Valore globale stimato	€ 269.496,71



STAZIONE UNICA APPALTANTE “Codice AUSA 0000616945”

Indirizzo p.e.c.: ambspa@pec.ambspa.it

URL: <https://www.ambspa.it>

Denominazione Stazione Appaltante: AMB S.P.A.

DISCIPLINARE DI GARA

5. SOGGETTI AMMESSI IN FORMA SINGOLA E ASSOCIATA E CONDIZIONI DI PARTECIPAZIONE

Gli operatori economici possono partecipare alla presente gara in forma singola o associata.

Ai soggetti costituiti in forma associata si applicano le disposizioni di cui agli articoli 67 e 68 del Codice.

I consorzi di cui agli articoli 65, comma 2 del Codice che intendono eseguire le prestazioni tramite i propri consorziati sono tenuti ad indicare per quali consorziati il consorzio concorre.

I consorzi di cui all'articolo 65, comma 2, lettere b) e c) sono tenuti ad indicare per quali consorziati il consorzio concorre.

Il concorrente che partecipa alla gara in una delle forme di seguito indicate è escluso nel caso in cui la stazione appaltante accerti la sussistenza di rilevanti indizi tali da far ritenere che le offerte degli operatori economici siano imputabili ad un unico centro decisionale a cagione di accordi intercorsi con altri operatori economici partecipanti alla stessa gara:

- partecipazione in più di un raggruppamento temporaneo o consorzio ordinario di concorrenti o aggregazione di operatori economici aderenti al contratto di rete (nel prosieguo, aggregazione di retisti);
- partecipazione sia in raggruppamento o consorzio ordinario di concorrenti sia in forma individuale;
- partecipazione sia in aggregazione di retisti sia in forma individuale. Tale esclusione non si applica alle retiste non partecipanti all'aggregazione, le quali possono presentare offerta, per la medesima gara, in forma singola o associata;
- partecipazione di un consorzio che ha designato un consorziato esecutore il quale, a sua volta, partecipa in una qualsiasi altra forma.

Nel caso venga accertato quanto sopra, si provvede ad informare gli operatori economici coinvolti i quali possono, entro 5 giorni naturali e consecutivi, dimostrare che la circostanza non ha influito sulla gara, né è idonea a incidere sulla capacità di rispettare gli obblighi contrattuali.

Le aggregazioni di retisti di cui all'articolo 65, comma 2, lettera g) del Codice, rispettano la disciplina prevista per i raggruppamenti temporanei in quanto compatibile. In particolare:

- a) nel caso in cui la rete sia dotata di organo comune con potere di rappresentanza e soggettività giuridica (cd. Rete – soggetto), l'aggregazione di retisti partecipa a mezzo dell'organo comune, che assume il ruolo del mandatario, qualora in possesso dei relativi



STAZIONE UNICA APPALTANTE “Codice AUSA 0000616945”

Indirizzo p.e.c.: ambspa@pec.ambspa.it

URL: <https://www.ambspa.it>

Denominazione Stazione Appaltante: AMB S.P.A.

DISCIPLINARE DI GARA

requisiti. L’organo comune può indicare anche solo alcuni tra i retisti per la partecipazione alla gara ma deve obbligatoriamente far parte di questi;

- b) nel caso in cui la rete sia dotata di organo comune con potere di rappresentanza ma priva di soggettività giuridica (cd. Rete – contratto), l’aggregazione di retisti partecipa a mezzo dell’organo comune, che assume il ruolo del mandatario, qualora in possesso dei requisiti previsti per la mandataria e qualora il contratto di rete rechi mandato allo stesso a presentare domanda di partecipazione o offerta per determinate tipologie di procedure di gara. L’organo comune può indicare anche solo alcuni tra i retisti per la partecipazione alla gara ma deve obbligatoriamente far parte di questi;
- c) nel caso in cui la rete sia dotata di organo comune privo di potere di rappresentanza ovvero sia sprovvista di organo comune, oppure se l’organo comune è privo dei requisiti di qualificazione, l’aggregazione di retisti partecipa nella forma del raggruppamento costituito o costituendo, con applicazione integrale delle relative regole.

Per tutte le tipologie di rete, la partecipazione congiunta alle gare deve risultare individuata nel contratto di rete come uno degli scopi strategici inclusi nel programma comune, mentre la durata dello stesso dovrà essere commisurata ai tempi di realizzazione dell’appalto.

Ad un raggruppamento temporaneo può partecipare anche un consorzio di cui all’articolo 65, comma 2, lettera b), c), d).

L’impresa in concordato preventivo può concorrere anche riunita in raggruppamento temporaneo di imprese e sempre che le altre imprese aderenti al raggruppamento temporaneo di imprese non siano assoggettate ad una procedura concorsuale.

6. REQUISITI DI ORDINE GENERALE E ALTRE CAUSE DI ESCLUSIONE

I concorrenti devono essere in possesso, a pena di esclusione, dei requisiti di ordine generale previsti dal Codice nonché degli ulteriori requisiti indicati nel presente articolo.

La stazione appaltante verifica il possesso dei requisiti di ordine generale accedendo al fascicolo virtuale dell’operatore economico (di seguito: FVOE).

Le circostanze di cui all’articolo 94 del Codice sono cause di esclusione automatica. La sussistenza delle circostanze di cui all’articolo 95 del Codice è accertata previo contraddittorio con l’operatore economico.

In caso di partecipazione di consorzi di cui all’articolo 65, comma 2, lettere b) e c) del Codice, i requisiti di cui al presente punto sono posseduti dal consorzio e dalle consorziate indicate quali esecutrici.



STAZIONE UNICA APPALTANTE “Codice AUSA 0000616945”

Indirizzo p.e.c.: ambspa@pec.ambspa.it

URL: <https://www.ambspa.it>

Denominazione Stazione Appaltante: AMB S.P.A.

DISCIPLINARE DI GARA

In caso di partecipazione di consorzi stabili di cui all'articolo 65, comma 2, lett. d) del Codice, i requisiti di cui al presente punto sono posseduti dal consorzio, dalle consorziate indicate quali esecutrici e dalle consorziate che prestano i requisiti.

Self cleaning

Un operatore economico che si trovi in una delle situazioni di cui agli articoli 94 e 95 del Codice, ad eccezione delle irregolarità contributive e fiscali definitivamente e non definitivamente accertate, può fornire prova di aver adottato misure (c.d. self cleaning) sufficienti a dimostrare la sua affidabilità.

Se la causa di esclusione si è verificata prima della presentazione dell'offerta, l'operatore economico indica nel DGUE la causa ostantiva e, alternativamente:

- descrive le misure adottate ai sensi dell'articolo 96, comma 6 del Codice;
- motiva l'impossibilità ad adottare dette misure e si impegna a provvedere successivamente.

L'adozione delle misure è comunicata alla stazione appaltante.

Se la causa di esclusione si è verificata successivamente alla presentazione dell'offerta, l'operatore economico adotta le misure di cui al comma 6 dell'articolo 96 del Codice dandone comunicazione alla stazione appaltante.

Sono considerate misure sufficienti il risarcimento o l'impegno a risarcire qualunque danno causato dal reato o dall'illecito, la dimostrazione di aver chiarito i fatti e le circostanze in modo globale collaborando attivamente con le autorità investigative e di aver adottato provvedimenti concreti, di carattere tecnico, organizzativo o relativi al personale idonei a prevenire ulteriori reati o illeciti

Se le misure adottate sono ritenute sufficienti e tempestive, l'operatore economico non è escluso. Se dette misure sono ritenute insufficienti e intempestive, la stazione appaltante ne comunica le ragioni all'operatore economico.

Non può avvalersi del self - cleaning l'operatore economico escluso con sentenza definitiva dalla partecipazione alle procedure di affidamento o di concessione, nel corso del periodo di esclusione derivante da tale sentenza.

Nel caso in cui un raggruppamento/consorzio abbia estromesso o sostituito un partecipante/esecutore interessato da una clausola di esclusione di cui agli articoli 94 e 95 del Codice, si valutano le misure adottate ai sensi dell'articolo 97 del Codice al fine di decidere sull'esclusione.



STAZIONE UNICA APPALTANTE “Codice AUSA 0000616945”

Indirizzo p.e.c.: ambspa@pec.ambspa.it

URL: <https://www.ambspa.it>

Denominazione Stazione Appaltante: AMB S.P.A.

DISCIPLINARE DI GARA

Altre cause di esclusione

Sono esclusi gli operatori economici che abbiano affidato incarichi in violazione dell'articolo 53, comma 16-ter, del decreto legislativo del 2001 n. 165 a soggetti che hanno esercitato, in qualità di dipendenti, poteri autoritativi o negoziali presso l'amministrazione affidante negli ultimi tre anni.

Gli operatori economici devono possedere, pena l'esclusione dalla gara, l'iscrizione nell'elenco dei fornitori, prestatori di servizi ed esecutori di lavori non soggetti a tentativo di infiltrazione mafiosa (cosiddetta white list) istituito presso la Prefettura della provincia in cui l'operatore economico ha la propria sede oppure devono aver presentato domanda di iscrizione al predetto elenco.

7. REQUISITI DI ORDINE SPECIALE E MEZZI DI PROVA

I concorrenti devono possedere, a pena di esclusione, i requisiti previsti nei commi seguenti.

La stazione appaltante verifica il possesso dei requisiti di ordine speciale accedendo al fascicolo virtuale dell'operatore economico (FVOE).

L'operatore economico è tenuto ad inserire nel FVOE i dati e le informazioni richiesti per la comprova del requisito, qualora questi non siano già presenti nel fascicolo o non siano già in possesso della stazione appaltante e non possano essere acquisiti d'ufficio da quest'ultima.

7.1. REQUISITI DI IDONEITÀ PROFESSIONALE

- a) Iscrizione nel Registro delle Imprese oppure nell'Albo delle Imprese artigiane per attività pertinenti con quelle oggetto della presente procedura di gara. Per l'operatore economico di altro Stato membro, non residente in Italia: iscrizione in uno dei registri professionali o commerciali degli altri Stati membri di cui all'allegato II.11 del Codice.

Ai fini della comprova, l'iscrizione nel Registro è acquisita d'ufficio dalla stazione appaltante tramite il FVOE. Gli operatori stabiliti in altri Stati membri caricano nel fascicolo virtuale i dati e le informazioni utili alla comprova del requisito, se disponibili.

- b) Essere titolare di uno o più impianti autorizzati alla ricezione, ad uso specifico ed esclusivo, dei quantitativi annui [t/anno] stimati in appalto relativamente a ciascun codice CER 200139, 200132, 200201, 200138, 200307, 150103, 200140, 170904, 150110 oggetto della presente procedura. L'/Gli impianto/i dovranno essere ubicati nel territorio della Regione Siciliana e destinato/i almeno ed in misura minima, alle attività preliminari di messa in riserva (R13 e/o altre eventualmente applicabili) per sottoporli successivamente ad una delle operazioni indicate nei punti da R1 a R12 del D.Lgs. 152/2006 e ss.mm.ii. Si intende quale soggetto titolare di un impianto, l'operatore



STAZIONE UNICA APPALTANTE “Codice AUSA 0000616945”

Indirizzo p.e.c.: ambspa@pec.ambspa.it

URL: <https://www.ambspa.it>

Denominazione Stazione Appaltante: AMB S.P.A.

DISCIPLINARE DI GARA

economico che, anche se non proprietario dell’impianto, sia intestatario dell’autorizzazione afferente all’impianto medesimo e che pertanto gestisca liberamente tale impianto e le relative attività.

Ai fini della comprova della titolarità dell’/gli impianto/i, la copia dell’autorizzazione in corso di validità, necessaria ai fini dell’esercizio dello/gli impianto/i destinato/i alle operazioni preliminari di recupero i per rifiuti oggetto della presente procedura, è inserita dal partecipante sia nel FVOE sia, in fase di partecipazione alla gara, sulla Piattaforma telematica.

Ai fini della comprova della disponibilità a ricevere ad uso specifico ed esclusivo i quantitativi annui [t/anno] stimati in appalto relativamente a ciascun codice CER 200139, 200132, 200201, 200138, 200307, 150103, 200140, 170904, 150110 oggetto della presente procedura, il partecipante dovrà redigere e sottoscrivere una specifica dichiarazione da inserire sia nel FVOE sia, in fase di partecipazione alla gara, sulla Piattaforma telematica.

- c) Il possesso di un’organizzazione aziendale tale da consentire l’avvio a recupero/trattamento finale presso impianti autorizzati, di tutti i quantitativi annui [t/anno] stimati in appalto relativamente a ciascun codice CER 200139, 200132, 200201, 200138, 200307, 150103, 200140, 170904, 150110 oggetto della presente procedura oltre la trasmissione ad A.M.B. S.p.a. del riepilogo integrale dei conferimenti corredato da idonea certificazione di avvenuto recupero che consenta la trasmissione obbligatoria mensile dei dati alla Regione Siciliana mediante l’applicativo O.R.S.O.

Ai fini della comprova del possesso della suddetta organizzazione aziendale, il partecipante dovrà redigere e sottoscrivere una specifica dichiarazione da inserire sia nel FVOE sia, in fase di partecipazione alla gara, sulla Piattaforma telematica.

- d) Possedere l’iscrizione all’Albo Nazionale Gestori Ambientali, di cui all’art. 212 del D.Lgs. 152/2016 e ss.mm.ii, per le attività di trasporto di cui al D.M. n. 406/1998 e ss.mm.ii, in riferimento alle categorie e classi indicati nella tabella sottostante:

CODICE C.E.R.	CATEGORIA E CLASSE
20.03.07	Cat. 1 classe C
20.01.38	Cat. 1 classe C
20.02.01	Cat. 1 classe C
20.01.32	Cat. 1 classe C
20.01.39	Cat. 1 classe C
15.01.03	Cat. 1 classe C
20.01.40	Cat. 1 classe C



STAZIONE UNICA APPALTANTE “Codice AUSA 0000616945”

Indirizzo p.e.c.: ambspa@pec.ambspa.it

URL: <https://www.ambspa.it>

Denominazione Stazione Appaltante: AMB S.P.A.

DISCIPLINARE DI GARA

17.09.04	Cat. 4 classe F
15.01.10	Cat. 1 classe C
16.01.03	Cat. 4 classe F
08.03.18	Cat. 1 classe C – sottocategoria D2
08.01.12	Cat. 4 classe F

Ai fini della comprova, la copia del certificato di iscrizione in corso di validità, all’Albo Gestori Ambientali, di cui all’art. 212 del D.Lgs. 152/2006 e ss.mm.ii, per le categorie e classi necessarie all’esecuzione delle attività di trasporto per i codici CER oggetto della presente procedura, è inserita dal partecipante sia nel FVOE sia, in fase di partecipazione alla gara, sulla Piattaforma telematica.

7.2. INDICAZIONI SUI REQUISITI SPECIALI NEI RAGGRUPPAMENTI TEMPORANEI, CONSORZI ORDINARI, AGGREGAZIONI DI IMPRESE DI RETE, GEIE

I soggetti di cui all’articolo 65, comma 2, lettera e), f) g) e h) del Codice devono possedere i requisiti di ordine speciale nei termini di seguito indicati.

Alle aggregazioni di retisti, ai consorzi ordinari ed ai GEIE si applica la disciplina prevista per i raggruppamenti temporanei.

Requisiti di idoneità professionale

- a) Il requisito relativo all’iscrizione nel Registro delle Imprese oppure nell’Albo delle Imprese artigiane di cui di cui al punto 7.1 lett. a) deve essere posseduto:
 - da ciascun componente del raggruppamento/consorzio/GEIE anche da costituire, nonché dal GEIE medesimo;
 - da ciascun componente dell’aggregazione di rete nonché dall’organo comune nel caso in cui questi abbia soggettività giuridica.
- b) Il requisito relativo all’autorizzazione dell’impianto di cui al punto 7.1 lett. b) ad uso specifico ed esclusivo, dei quantitativi annui [t/anno] stimati in appalto, deve essere posseduto:
 - dal raggruppamento/consorzio/GEIE anche da costituire, nonché dal GEIE medesimo;
 - dall’aggregazione di rete nonché dall’organo comune nel caso in cui questi abbia soggettività giuridica.
- c) Il requisito relativo all’iscrizione all’Organizzazione aziendale di cui di cui al punto 7.1 lett. c) deve essere posseduto:



STAZIONE UNICA APPALTANTE “Codice AUSA 0000616945”

Indirizzo p.e.c.: ambspa@pec.ambspa.it

URL: <https://www.ambspa.it>

Denominazione Stazione Appaltante: AMB S.P.A.

DISCIPLINARE DI GARA

- dal raggruppamento/consorzio/GEIE anche da costituire, nonché dal GEIE medesimo;
 - dall'aggregazione di rete nonché dall'organo comune nel caso in cui questi abbia soggettività giuridica.
- d) Il requisito relativo all'iscrizione all'Albo Nazionale Gestori Ambientali di cui di cui al punto 7.1 lett. d) deve essere posseduto:
- da ciascun componente del raggruppamento/consorzio/GEIE anche da costituire, nonché dal GEIE medesimo che svolgerà le attività di movimentazione e trasporto dei rifiuti oggetto della presente procedura;
 - da ciascun componente dell'aggregazione di rete nonché dall'organo comune nel caso in cui questi abbia soggettività giuridica che svolgerà le attività di movimentazione e trasporto dei rifiuti oggetto della presente procedura.

Nel caso in cui un raggruppamento abbia estromesso o sostituito un partecipante allo stesso poiché privo di un requisito di ordine speciale di cui all'articolo 100 del Codice, si valutano le misure adottate ai sensi dell'articolo 97 del Codice al fine di decidere sull'esclusione del raggruppamento.

7.3. INDICAZIONI SUI REQUISITI SPECIALI NEI CONSORZI DI COOPERATIVE, CONSORZI DI IMPRESE ARTIGIANE, CONSORZI STABILI

Requisiti di idoneità professionale

- e) Il requisito relativo all'iscrizione nel Registro delle Imprese oppure nell'Albo delle Imprese artigiane di cui di cui al punto 7.1 lett. a) deve essere posseduto dal consorzio e dai consorziati indicati come esecutori.
- f) Il requisito relativo all'autorizzazione dell'impianto di cui al punto 7.1 lett. b) deve essere posseduto dal consorzio esecutore.
- g) Il requisito relativo all'iscrizione all'Organizzazione aziendale di cui di cui al punto 7.1 lett. c) deve essere posseduto dal consorzio esecutore.
- h) Il requisito relativo all'iscrizione all'Albo Nazionale Gestori Ambientali di cui di cui al punto 7.1 lett. d) deve essere posseduto dal consorzio esecutore.

8. AVVALIMENTO

Il concorrente può avvalersi di dotazioni tecniche, risorse umane e strumentali messe a disposizione da uno o più operatori economici ausiliari per dimostrare il possesso dei requisiti di ordine speciale di cui al punto 7 e/o per migliorare la propria offerta.



STAZIONE UNICA APPALTANTE “Codice AUSA 0000616945”

Indirizzo p.e.c.: ambspa@pec.ambspa.it

URL: <https://www.ambspa.it>

Denominazione Stazione Appaltante: AMB S.P.A.

DISCIPLINARE DI GARA

Nel contratto di avvalimento le parti specificano le risorse strumentali e umane che l’ausiliario mette a disposizione del concorrente e indicano se l’avvalimento è finalizzato ad acquisire un requisito di partecipazione o a migliorare l’offerta del concorrente, o se serve ad entrambe le finalità.

Nei casi in cui l’avvalimento sia finalizzato a migliorare l’offerta, non è consentito che alla stessa gara partecipino sia l’ausiliario che l’operatore che si avvale delle risorse da questo a messe a disposizione, pena l’esclusione di entrambi i soggetti.

Ai sensi dell’articolo 372, comma 4 del codice della crisi di impresa e dell’insolvenza, per la partecipazione alla presente procedura tra il momento del deposito della domanda di cui all’articolo 40 del succitato codice e il momento del deposito del decreto previsto dall’articolo 47 del codice medesimo è sempre necessario l’avvalimento dei requisiti di un altro soggetto. L’avvalimento non è necessario in caso di ammissione al concordato preventivo.

Il concorrente e l’ausiliario sono responsabili in solido nei confronti della stazione appaltante in relazione alle prestazioni oggetto del contratto.

Non è consentito l’avvalimento per soddisfare i requisiti di ordine generale, dell’iscrizione alla Camera di commercio, per soddisfare il requisito dell’iscrizione all’Albo nazionale dei gestori ambientali di cui all’articolo 212 del decreto legislativo 3 aprile 2006, n. 152.

Il concorrente può avvalersi di un ausiliario per comprovare il possesso del requisito di cui al punto 7.1 lett. b) solo se l’ausiliario esegue direttamente la prestazione per cui tale requisito è richiesto. In tal caso, l’ausiliario agisce in qualità di subappaltatore.

L’ausiliario deve:

- a) Possedere i requisiti previsti dall’articolo 6 e dichiararli presentando un proprio DGUE, da compilare nelle parti pertinenti;
- b) possedere i requisiti di cui all’articolo 7 oggetto di avvalimento e dichiararli nel proprio DGUE, da compilare nelle parti pertinenti;
- c) impegnarsi, verso il concorrente che si avvale e verso la stazione appaltante, a mettere a disposizione, per tutta la durata dell’appalto, le risorse (riferite a requisiti di partecipazione e/o premiali) oggetto di avvalimento.

Il concorrente allega alla domanda di partecipazione il contratto di avvalimento, che deve essere nativo digitale e firmato digitalmente dalle parti, nonché le dichiarazioni dell’ausiliario.

È sanabile, mediante soccorso istruttorio, la mancata produzione delle dichiarazioni dell’ausiliario.



STAZIONE UNICA APPALTANTE “Codice AUSA 0000616945”

Indirizzo p.e.c.: ambspa@pec.ambspa.it

URL: <https://www.ambspa.it>

Denominazione Stazione Appaltante: AMB S.P.A.

DISCIPLINARE DI GARA

È sanabile, mediante soccorso istruttorio, la mancata produzione del contratto di avvalimento a condizione che il contratto sia stato stipulato prima del termine di presentazione dell’offerta e che tale circostanza sia comprovabile con data certa.

Non è sanabile la mancata indicazione delle risorse messe a disposizione dall’ausiliario in quanto causa di nullità del contratto di avvalimento.

Qualora per l’ausiliario sussistano motivi di esclusione o laddove esso non soddisfi i requisiti di ordine speciale, il concorrente sostituisce l’ausiliario entro 10 giorni decorrenti dal ricevimento della richiesta da parte della stazione appaltante. Contestualmente il concorrente produce i documenti richiesti per l’avvalimento.

Nel caso in cui l’ausiliario si sia reso responsabile di una falsa dichiarazione sul possesso dei requisiti, la stazione appaltante procede a segnalare all’Autorità nazionale anticorruzione il comportamento tenuto dall’ausiliario per consentire le valutazioni di cui all’articolo 96, comma 15, del Codice. L’operatore economico può indicare un altro ausiliario nel termine di dieci giorni, pena l’esclusione dalla gara. La sostituzione può essere effettuata soltanto nel caso in cui non conduca a una modifica sostanziale dell’offerta. Il mancato rispetto del termine assegnato per la sostituzione comporta l’esclusione del concorrente.

9. SUBAPPALTO

Il concorrente indica le prestazioni che intende subappaltare o concedere in cottimo. In caso di mancata indicazione il subappalto è vietato.

Non può essere affidata in subappalto l’integrale esecuzione delle prestazioni oggetto del contratto.

Tutte le prestazioni oggetto di appalto possono essere subappaltate ma non possono, a loro volta, essere oggetto di ulteriore subappalto.

L’aggiudicatario e il subappaltatore sono responsabili in solido nei confronti della stazione appaltante dell’esecuzione delle prestazioni oggetto del contratto di subappalto.

10. REQUISITI DI PARTECIPAZIONE E/O CONDIZIONI DI ESECUZIONE

L’aggiudicatario è tenuto a garantire l’applicazione del contratto collettivo nazionale e territoriale (o dei contratti collettivi nazionali e territoriali di settore) di cui al punto 4, oppure di un altro contratto che garantisca le stesse tutele economiche e normative per i propri lavoratori e per quelli in subappalto.



STAZIONE UNICA APPALTANTE “Codice AUSA 0000616945”

Indirizzo p.e.c.: ambspa@pec.ambspa.it

URL: <https://www.ambspa.it>

Denominazione Stazione Appaltante: AMB S.P.A.

DISCIPLINARE DI GARA

11. GARANZIA PROVVISORIA

L’offerta è corredata, a pena di esclusione, da una garanzia provvisoria pari a al 2% del valore globale stimato dell’appalto e precisamente di importo pari ad € 5.389,93. Si applicano le riduzioni di cui all’articolo 106, comma 8 del Codice.

La garanzia provvisoria è costituita, a scelta del concorrente sotto forma di cauzione o di fideiussione:

La cauzione è costituita mediante accredito, con bonifico o con altri strumenti e canali di pagamento elettronici, presso il conto corrente bancario IBAN IT28Z0103043071000004611352, intestato a A.M.B S.p.A., causale: “Garanzia provvisoria: Procedura Aperta, in modalità telematica, per l’affidamento del servizio di recupero di rifiuti per un periodo di 15 mesi – C.I.G. A03F5F3D93”

La fideiussione può essere rilasciata:

- da imprese bancarie o assicurative che rispondono ai requisiti di solvibilità previsti dalle leggi che ne disciplinano le rispettive attività;
- da un intermediario finanziario iscritto nell'albo di cui all'articolo 106 del decreto legislativo 1 settembre 1993, n. 385, che svolge in via esclusiva o prevalente attività di rilascio di garanzie, che è sottoposto a revisione contabile da parte di una società di revisione iscritta nell'albo previsto dall'articolo 161 del decreto legislativo 24 febbraio 1998, n. 58; e che abbia i requisiti minimi di solvibilità richiesti dalla vigente normativa bancaria assicurativa.

Gli operatori economici, prima di procedere alla sottoscrizione della garanzia, sono tenuti a verificare che il soggetto garante sia in possesso dell’autorizzazione al rilascio di garanzie mediante accesso ai seguenti siti internet:

<http://www.bancaditalia.it/compiti/vigilanza/intermediari/index.html>

<http://www.bancaditalia.it/compiti/vigilanza/avvisi-pub/garanzie-finanziarie/>

http://www.ivass.it/ivass/imprese_jsp/HomePage.jsp

N.B.: Si raccomanda di prendere visione del documento denominato

<https://www.anticorruzione.it/-/garanzie-finanziarie>

La garanzia fideiussoria deve essere emessa e firmata da un soggetto in possesso dei poteri necessari per impegnare il garante.



STAZIONE UNICA APPALTANTE “Codice AUSA 0000616945”

Indirizzo p.e.c.: ambspa@pec.ambspa.it

URL: <https://www.ambspa.it>

Denominazione Stazione Appaltante: AMB S.P.A.

DISCIPLINARE DI GARA

L'operatore economico presenta una garanzia fideiussoria verificabile telematicamente presso l'emittente, indicando nella domanda il sito internet presso il quale è possibile verificare la garanzia.

La fideiussione deve:

- a) Contenere espressa menzione dell'oggetto del contratto di appalto e del soggetto garantito (stazione appaltante);
- b) essere intestata a tutti gli operatori economici del costituito/costituendo raggruppamento temporaneo o consorzio ordinario o GEIE, ovvero a tutte le imprese retiste che partecipano alla gara ovvero, in caso di consorzi di cui all'articolo 65, comma 2 lettere b), c), d) del Codice, al solo consorzio;
- c) essere conforme allo schema tipo approvato con decreto del Ministro dello sviluppo economico del 16 settembre 2022 n. 193;
- d) avere validità per 180 gg. dalla data di presentazione dell'offerta;
- e) prevedere espressamente:
 - 1) la rinuncia al beneficio della preventiva escussione del debitore principale di cui all'articolo 1944 del Codice civile;
 - 2) la rinuncia ad eccepire la decorrenza dei termini di cui all'articolo 1957, secondo comma, del Codice civile;
 - 3) l'operatività della stessa entro quindici giorni a semplice richiesta scritta della stazione appaltante.
- f) essere corredata dall'impegno del garante a rinnovare la garanzia ai sensi dell'articolo 106, comma 5 del Codice, su richiesta della stazione appaltante per ulteriori 180 giorni, nel caso in cui al momento della sua scadenza non sia ancora intervenuta l'aggiudicazione.

In caso di richiesta di estensione della durata e validità dell'offerta e della garanzia fideiussoria, il concorrente potrà produrre nelle medesime forme di cui sopra una nuova garanzia provvisoria del medesimo o di altro garante, in sostituzione della precedente, a condizione che abbia espressa decorrenza dalla data di presentazione dell'offerta.

Ai sensi dell'art. 106, comma 8, del Codice l'importo della garanzia è ridotto nei termini di seguito indicati.



STAZIONE UNICA APPALTANTE “Codice AUSA 0000616945”

Indirizzo p.e.c.: ambspa@pec.ambspa.it

URL: <https://www.ambspa.it>

Denominazione Stazione Appaltante: AMB S.P.A.

DISCIPLINARE DI GARA

- a. Riduzione del 30% in caso di possesso della certificazione di qualità conforme alle norme europee della serie UNI CEI ISO 9000. In caso di partecipazione in forma associata, la riduzione si ottiene:
- per i soggetti di cui all'articolo 65, comma 2, lettere e), f), g), h) del Codice solo se tutti soggetti che costituiscono il raggruppamento, consorzio ordinario o GEIE, o tutte le imprese retiste che partecipano alla gara siano in possesso della certificazione;
 - per i consorzi di cui all'articolo 65, comma 2, lettere b), c), d) del Codice, se il Consorzio ha dichiarato in fase di offerta che intende eseguire con risorse proprie, solo se il Consorzio possiede la predetta certificazione; se il Consorzio ha indicato in fase di offerta che intende assegnare parte delle prestazioni a una o più consorziate individuate nell'offerta, solo se sia il Consorzio sia la consorziata designata posseggono la predetta certificazione, o in alternativa, se il solo Consorzio possiede la predetta certificazione e l'ambito di certificazione del suo sistema gestionale include la verifica che l'erogazione della prestazione da parte della consorziata rispetti gli standard fissati dalla certificazione.
- b. Riduzione del 50% in caso di partecipazione di micro, piccole e medie imprese e di raggruppamenti di operatori economici o consorzi ordinari costituiti esclusivamente da micro, piccole e medie imprese. Tale riduzione non è cumulabile con quella indicata alla lett. a).
- c. Riduzione del 10 % in caso di possesso di una o più delle seguenti certificazioni/marchi:
- UNI EN ISO 14001 – Sistemi di gestione ambientale

Tale riduzione è cumulabile con quelle indicate alle lett. a) e b). In caso di partecipazione in forma associata la riduzione si ottiene:

- per i soggetti di cui all'articolo 65, comma 2, lettere e), f), g), h) del Codice se uno dei soggetti che costituiscono il raggruppamento, consorzio ordinario o GEIE, o una delle imprese retiste che partecipano alla gara sia in possesso della certificazione;
- per i consorzi di cui all'articolo 65, comma 2, lettere b), c), d) del Codice se il consorzio o una delle consorziate sia in possesso della certificazione;

Per fruire delle riduzioni di cui all'articolo 106, comma 8 del Codice, il concorrente dichiara nella domanda di partecipazione il possesso delle certificazioni e inserisce copia delle certificazioni possedute qualora non già presenti nel fascicolo virtuale.

È sanabile, mediante soccorso istruttorio, la mancata presentazione della garanzia provvisoria solo a condizione che sia stata già costituita prima della presentazione dell'offerta.



STAZIONE UNICA APPALTANTE “Codice AUSA 0000616945”

Indirizzo p.e.c.: ambspa@pec.ambspa.it

URL: <https://www.ambspa.it>

Denominazione Stazione Appaltante: AMB S.P.A.

DISCIPLINARE DI GARA

Non è sanabile - e quindi è causa di esclusione - la sottoscrizione della garanzia provvisoria da parte di un soggetto non legittimato a rilasciare la garanzia o non autorizzato ad impegnare il garante.

12. SOPRALLUOGO OBBLIGATORIO

Il sopralluogo presso i Centri di Raccolta/Edifici di seguito indicati dove sono o dovranno essere posizionati i cassoni scarrabili/Contenitori per l'esecuzione del servizio, al fine di prendere conoscenza delle condizioni dei luoghi e di tutte le circostanze che possano influire sulla determinazione del prezzo:

- Centro di raccolta ubicato in Via San Giovanni Bosco snc – 90011 – Bagheria (PA): dalle ore 06:00 alle 12:00.
- Ecopunto ubicato in C.da Lanzirotti snc – 90011 – Bagheria (PA): dalle ore 06:00 alle 12:00.
- Centro di raccolta ex mattatoio comunale ubicato in Viale S. Isidoro – 90011 – Bagheria (PA): dalle ore 06:30 alle 12:30.

è obbligatorio.

La mancata effettuazione del sopralluogo è causa di esclusione dalla procedura di gara.

Il sopralluogo è effettuato accedendo di persona nelle aree oggetto di sopralluogo.

Il sopralluogo può essere effettuato tramite preventivo appuntamento da richiedere almeno 5 giorni prima della data desiderata.

La data ultima di richiesta di sopralluogo deve essere presentata entro le ore 10:00 del giorno 09/01/2024 (Inserire data 13 giorni prima della scadenza dell'offerta), tramite la Piattaforma alla Sezione Invia comunicazione e Invia quesito alla Stazione Appaltante e deve riportare il nominativo e la qualifica della persona incaricata di effettuare il sopralluogo.

Data, ora e luogo del sopralluogo sono comunicati ai concorrenti con almeno 3 giorni di anticipo. Viene rilasciata l'attestazione di avvenuto svolgimento del sopralluogo.

Il sopralluogo può essere effettuato dal rappresentante legale/procuratore/direttore tecnico in possesso del documento di identità, o da soggetto diverso rappresentante dell'operatore economico purché in possesso di apposita delega, del proprio documento di identità e di copia di quello del delegante.

Il soggetto delegato ad effettuare il sopralluogo non può ricevere l'incarico da più concorrenti. In tal caso la stazione appaltante non rilascia la relativa attestazione ad alcuno dei soggetti deleganti.



STAZIONE UNICA APPALTANTE “Codice AUSA 0000616945”

Indirizzo p.e.c.: ambspa@pec.ambspa.it

URL: <https://www.ambspa.it>

Denominazione Stazione Appaltante: AMB S.P.A.

DISCIPLINARE DI GARA

In caso di raggruppamento temporaneo o consorzio ordinario già costituiti, GEIE, aggregazione di retisti, il sopralluogo può essere effettuato da un rappresentante degli operatori economici raggruppati, aggregati in rete o consorziati.

In caso di raggruppamento temporaneo o consorzio ordinario, aggregazione di retisti non ancora costituiti, il sopralluogo è effettuato da un rappresentante di uno degli operatori economici che costituiranno il raggruppamento o l'aggregazione in rete o il consorzio.

In caso di consorzio di cui all'articolo 65 comma 2, lettera b), c), d) del Codice il sopralluogo deve essere effettuato da soggetto munito di delega conferita dal consorzio oppure dall'operatore economico consorziato indicato come esecutore.

N.B.: i sopralluoghi devono essere fissati in date tali da consentire agli operatori economici di poter effettuare eventuali richieste di chiarimenti ovvero di regola almeno tre giorni prima della scadenza del termine per la richiesta dei chiarimenti.

13. PAGAMENTO DEL CONTRIBUTO A FAVORE DELL'ANAC

I concorrenti effettuano il pagamento del contributo previsto dalla legge in favore dell'Autorità Nazionale Anticorruzione per un importo pari a € 18,00 secondo le modalità di cui alla delibera ANAC n. 621 del 20 dicembre 2022. Il pagamento del contributo è condizione di ammissibilità dell'offerta. Il pagamento è verificato mediante il FVOE. In caso di esito negativo della verifica, è attivata la procedura di soccorso istruttorio. In caso di mancata regolarizzazione nel termine assegnato, l'offerta è dichiarata inammissibile.

N.B. Indicazioni operative sulle modalità di pagamento del contributo sono disponibili sul sito dell'Autorità Nazionale Anticorruzione al seguente link: <https://www.anticorruzione.it/-/portale-dei-pagamenti-di-anac>

L'importo del contributo è calcolato sul valore stimato d'appalto comprensivo delle eventuali opzioni contrattuali previste nella documentazione di gara.

La stazione appaltante accerta il pagamento del contributo mediante consultazione del FVOE ai fini dell'ammissione alla gara.

Qualora il pagamento non risulti registrato nel sistema, la stazione appaltante richiede, mediante soccorso istruttorio, la presentazione della ricevuta di avvenuto pagamento. L'operatore economico che non adempia alla richiesta nel termine stabilito dalla stazione appaltante è escluso dalla procedura di gara per inammissibilità dell'offerta.



STAZIONE UNICA APPALTANTE “Codice AUSA 0000616945”

Indirizzo p.e.c.: ambspa@pec.ambspa.it

URL: <https://www.ambspa.it>

Denominazione Stazione Appaltante: AMB S.P.A.

DISCIPLINARE DI GARA

14. MODALITÀ DI PRESENTAZIONE DELL’OFFERTA E SOTTOSCRIZIONE DEI DOCUMENTI DI GARA

L’offerta e la documentazione relativa alla procedura devono essere presentate esclusivamente attraverso la Piattaforma. Non sono considerate valide le offerte presentate attraverso modalità diverse da quelle previste nel presente disciplinare. L’offerta e la documentazione deve essere sottoscritta con firma digitale o altra firma elettronica qualificata o firma elettronica avanzata.

Le dichiarazioni sostitutive si redigono ai sensi degli articoli 19, 46 e 47 del decreto del Presidente della Repubblica n. 445/2000.

La documentazione presentata in copia viene prodotta ai sensi del decreto legislativo n. 82/05.

L’offerta deve pervenire entro e non oltre le ore 10:00 del giorno 22/01/2024 a pena di irricevibilità. La Piattaforma non accetta offerte presentate dopo la data e l’orario stabiliti come termine ultimo di presentazione dell’offerta.

Per l’individuazione di data e ora di arrivo dell’offerta fa fede l’orario registrato dalla Piattaforma.

Le operazioni di inserimento sulla Piattaforma di tutta la documentazione richiesta rimangono ad esclusivo rischio del concorrente. Si invitano pertanto i concorrenti ad avviare tali attività con congruo anticipo rispetto alla scadenza prevista onde evitare la non completa e quindi mancata trasmissione dell’offerta entro il termine previsto.

Qualora si verifichi un mancato funzionamento o un malfunzionamento della Piattaforma si applica quanto previsto al punto 2.1.

Ogni operatore economico per la presentazione dell’offerta ha a disposizione una capacità pari alla dimensione massima di 15 mb per singolo file. La Piattaforma accetta esclusivamente files con estensione .p7m .pdf e .tsd.

14.1. Regole per la presentazione dell’offerta

L’ “OFFERTA” è composta da:

A – Documentazione amministrativa;

C – Offerta economica

L’operatore economico ha facoltà di inserire nella Piattaforma offerte successive che sostituiscono la precedente, ovvero ritirare l’offerta presentata, nel periodo di tempo compreso tra la data e ora di inizio e la data e ora di chiusura della fase di presentazione delle offerte. La stazione appaltante considera esclusivamente l’ultima offerta presentata.



STAZIONE UNICA APPALTANTE “Codice AUSA 0000616945”

Indirizzo p.e.c.: ambspa@pec.ambspa.it

URL: <https://www.ambspa.it>

Denominazione Stazione Appaltante: AMB S.P.A.

DISCIPLINARE DI GARA

Si precisa inoltre che:

- l'offerta è vincolante per il concorrente;
- con la trasmissione dell'offerta, il concorrente accetta tutta la documentazione di gara, allegati e chiarimenti inclusi.

Al momento della ricezione delle offerte, ciascun concorrente riceve notifica del corretto recepimento della documentazione inviata.

La Piattaforma consente al concorrente di visualizzare l'avvenuta trasmissione della domanda.

Il concorrente che intenda partecipare in forma associata (per esempio raggruppamento temporaneo di imprese/Consorti, sia costituiti che costituendi) in sede di presentazione dell'offerta indica la forma di partecipazione e indica gli operatori economici riuniti o consorziati.

Le dichiarazioni inerenti:

- I requisiti di idoneità professionale e persone fisiche aventi capacità nell'ambito della organizzazione dell'operatore economico.
- I requisiti di ordine generale e assenza delle cause di esclusione automatica di cui all'articolo 94 del d.lgs. 36/2023.
- I requisiti di ordine generale e assenza delle cause di esclusione non automatica di cui all'articolo 95 del d.lgs. 36/2023.
- Le eventuali misure di self cleaning.
- I requisiti di ordine speciale.
- Le certificazioni di qualità (ai fini delle riduzioni delle garanzie provvisorie).
- All'eventuale subappalto.
- La partecipazione in Raggruppamenti Temporanei, Consorzi Ordinari e Reti di Imprese.
- La partecipazione in Consorzi tra Società Cooperative o tra Imprese Artigiane oppure Consorzi Stabili.
- La conoscenza delle condizioni contrattuali, indicazione dei recapiti, indicazioni ai fini della verifica regolarità contributiva.
- L'Avvalimento.

sono redatte sui modelli predisposti e messi a disposizione nella Piattaforma all'URL: <https://ambspa.acquistitelematici.it/gare>.



STAZIONE UNICA APPALTANTE “Codice AUSA 0000616945”

Indirizzo p.e.c.: ambspa@pec.ambspa.it

URL: <https://www.ambspa.it>

Denominazione Stazione Appaltante: AMB S.P.A.

DISCIPLINARE DI GARA

Tutta la documentazione da produrre deve essere in lingua italiana.

L’offerta vincola il concorrente per 180 giorni dalla scadenza del termine indicato per la presentazione dell’offerta.

Nel caso in cui alla data di scadenza della validità delle offerte le operazioni di gara siano ancora in corso, sarà richiesto agli offerenti di confermare la validità dell’offerta sino alla data indicata e di produrre un apposito documento attestante la validità della garanzia prestata in sede di gara fino alla medesima data.

Il mancato riscontro alla richiesta della stazione appaltante entro il termine fissato da quest’ultima o comunque in tempo utile alla celere prosecuzione della procedura è considerato come rinuncia del concorrente alla partecipazione alla gara.

15. SOCCORSO ISTRUTTORIO

Con la procedura di soccorso istruttorio di cui all’articolo 101 del Codice, possono essere sanate le carenze della documentazione trasmessa con la domanda di partecipazione ma non quelle della documentazione che compone l’offerta tecnica e l’offerta economica.

Con la medesima procedura può essere sanata ogni omissione, inesattezza o irregolarità della domanda di partecipazione e di ogni altro documento richiesto per la partecipazione alla procedura di gara, con esclusione della documentazione che compone l’offerta economica. Non sono sanabili le omissioni, le inesattezze e irregolarità che rendono assolutamente incerta l’identità del concorrente. A titolo esemplificativo, si chiarisce che:

- il mancato possesso dei prescritti requisiti di partecipazione non è sanabile mediante soccorso istruttorio ed è causa di esclusione dalla procedura di gara;
- l’omessa o incompleta nonché irregolare presentazione delle dichiarazioni sul possesso dei requisiti di partecipazione e ogni altra mancanza, incompletezza o irregolarità della domanda, sono sanabili, ad eccezione delle false dichiarazioni;
- la mancata produzione del contratto di avvalimento, della garanzia provvisoria, del mandato collettivo speciale o dell’impegno a conferire mandato collettivo può essere oggetto di soccorso istruttorio solo se i citati documenti sono preesistenti e comprovabili con data certa anteriore al termine di presentazione dell’offerta;
- il difetto di sottoscrizione della domanda di partecipazione, delle dichiarazioni richieste e dell’offerta è sanabile;
- non è sanabile mediante soccorso istruttorio l’omessa indicazione, delle modalità con le quali l’operatore intende assicurare, in caso di aggiudicazione del contratto, il rispetto delle condizioni di partecipazione e di esecuzione di cui all’articolo 10 del presente bando.



STAZIONE UNICA APPALTANTE “Codice AUSA 0000616945”

Indirizzo p.e.c.: ambspa@pec.ambspa.it

URL: <https://www.ambspa.it>

Denominazione Stazione Appaltante: AMB S.P.A.

DISCIPLINARE DI GARA

Ai fini del soccorso istruttorio è assegnato al concorrente un termine di cinque giorni affinché siano rese, integrate o regolarizzate le dichiarazioni necessarie, indicando il contenuto e i soggetti che le devono rendere nonché la sezione della Piattaforma dove deve essere inserita la documentazione richiesta.

In caso di inutile decorso del termine, la stazione appaltante procede all'esclusione del concorrente dalla procedura.

Ove il concorrente produca dichiarazioni o documenti non perfettamente coerenti con la richiesta, la stazione appaltante può chiedere ulteriori precisazioni o chiarimenti, limitati alla documentazione presentata in fase di soccorso istruttorio, fissando un termine a pena di esclusione.

La stazione appaltante può sempre chiedere chiarimenti sui contenuti dell'offerta tecnica e dell'offerta economica e su ogni loro allegato. L'operatore economico è tenuto a fornire risposta nel termine di cinque giorni. I chiarimenti resi dall'operatore economico non possono modificare il contenuto dell'offerta.

16. DOMANDA DI PARTECIPAZIONE E DOCUMENTAZIONE AMMINISTRATIVA

L'operatore economico utilizza la Piattaforma Telematica di A.M.B. S.p.a. collegandosi all'indirizzo <https://ambspa.acquistitelematici.it> e attivando la funzione “*registrati*” o “*accedi*” (in base alla circostanza che ricorre), per compilare o allegare la seguente documentazione:

- 1) Domanda di partecipazione.
- 2) DGUE.
- 3) Eventuale procura.
- 4) Garanzia provvisoria.
- 5) PASSoe [fino al 31 dicembre 2023],
- 6) Documentazione in caso di avvalimento di cui al punto 16.3.
- 7) Documentazione per i soggetti associati di cui al punto 16.4.
- 8) Documento di Identità.
- 9) Contributo a favore dell'ANAC.
- 10) Verbale di sopralluogo preliminare obbligatorio.



STAZIONE UNICA APPALTANTE “Codice AUSA 0000616945”

Indirizzo p.e.c.: ambspa@pec.ambspa.it

URL: <https://www.ambspa.it>

Denominazione Stazione Appaltante: AMB S.P.A.

DISCIPLINARE DI GARA

11) Documentazione in ordine all’assolvimento dell’imposta di bollo per la Domanda di Partecipazione

12) Eventuale ulteriore documentazione integrativa.

16.1.DOMANDA DI PARTECIPAZIONE ED EVENTUALE PROCURA

La domanda di partecipazione è redatta secondo il modello di cui all’allegato n. 1 – *Schema di Domanda di Partecipazione*.

Le dichiarazioni in ordine all’insussistenza delle cause automatiche di esclusione di cui all’articolo 94 commi 1 e 2 del Codice sono rese dall’operatore economico in relazione a tutti i soggetti indicati al comma 3.

Le dichiarazioni in ordine all’insussistenza delle cause non automatiche di esclusione di cui all’articolo 98, comma 3, lettere g) ed h) del Codice sono rese dall’operatore economico in relazione ai soggetti di cui al punto precedente.

Le dichiarazioni in ordine all’insussistenza delle altre cause di esclusione sono rese in relazione all’operatore economico.

Con riferimento alle cause di esclusione di cui all’articolo 95 del Codice, il concorrente dichiara:

- le gravi infrazioni di cui all’articolo 95, comma 1, lettera a) del Codice commesse nei tre anni antecedenti la data di pubblicazione del bando di gara;
- gli atti e i provvedimenti indicati all’articolo 98 comma 6 del codice emessi nei tre anni antecedenti la data di pubblicazione del bando di gara
- tutti gli altri comportamenti di cui all’articolo 98 del Codice, commessi nei tre anni antecedenti la data di pubblicazione del bando di gara.

La dichiarazione di cui sopra deve essere resa anche nel caso di impugnazione in giudizio dei relativi provvedimenti.

L’operatore economico dichiara la sussistenza delle cause di esclusione che si sono verificate prima della presentazione dell’offerta e indica le misure di self - cleaning adottate, oppure dimostra l’impossibilità di adottare tali misure prima della presentazione dell’offerta.

L’operatore economico adotta le misure di self - cleaning che è stato impossibilitato ad adottare prima della presentazione dell’offerta e quelle relative a cause di esclusione che si sono verificate dopo tale momento.



STAZIONE UNICA APPALTANTE “Codice AUSA 0000616945”

Indirizzo p.e.c.: ambspa@pec.ambspa.it

URL: <https://www.ambspa.it>

Denominazione Stazione Appaltante: AMB S.P.A.

DISCIPLINARE DI GARA

Se l'operatore economico omette di comunicare alla stazione appaltante la sussistenza dei fatti e dei provvedimenti che possono costituire una causa di esclusione ai sensi degli articoli 94 e 95 del Codice e detti fatti o provvedimenti non risultino nel FVOE, il triennio inizia a decorrere dalla data in cui la stazione appaltante ha acquisito gli stessi, anziché dalla commissione del fatto o dall'adozione del provvedimento.

NB. Le cause di esclusione di cui agli articoli 95, comma 1, lettere b), c) e d) e 98, comma 4, lettera b) del Codice rilevano per la sola gara cui la condotta di riferisce. Pertanto, tali circostanze non devono essere dichiarate in occasione della partecipazione a gare successive e i relativi provvedimenti non sono inseriti nel FVOE.

In caso di raggruppamento temporaneo, consorzio ordinario, aggregazione di retisti, GEIE, il concorrente fornisce i dati identificativi (ragione sociale, codice fiscale, sede) e il ruolo di ciascun partecipante.

In caso di consorzio di cooperative, consorzio imprese artigiane o di consorzio stabile di cui all'articolo 65, comma 2, lettera b), c), d) del Codice, il consorzio indica il consorziato per il quale concorre alla gara.

Nella domanda di partecipazione il concorrente dichiara:

- i dati identificativi (nome, cognome, data e luogo di nascita, codice fiscale, comune di residenza etc.) dei soggetti di cui all'articolo 94, comma 3, del Codice, ivi incluso l'amministratore di fatto, ove presente, ovvero indica la banca dati ufficiale o il pubblico registro da cui i medesimi possono essere ricavati in modo aggiornato alla data di presentazione dell'offerta;
- di non partecipare alla medesima gara contemporaneamente in forme diverse (individuale e associata; in più forme associate; in forma singola e quale consorziato esecutore di un consorzio; in forma singola e come ausiliaria di altro concorrente che sia ricorso all'avvalimento per migliorare la propria offerta). Se l'operatore economico dichiara di partecipare in più di una forma, allega la documentazione che dimostra che la circostanza non ha influito sulla gara, né è idonea a incidere sulla capacità di rispettare gli obblighi contrattuali
- di accettare, senza condizione o riserva alcuna, tutte le norme e disposizioni contenute nella documentazione di gara;
- di applicare il CCNL indicato dalla stazione appaltante o altro CCNL equivalente, con l'indicazione del relativo codice alfanumerico unico di cui all'articolo 16 quater del decreto legge 76/20;



STAZIONE UNICA APPALTANTE “Codice AUSA 0000616945”

Indirizzo p.e.c.: ambspa@pec.ambspa.it

URL: <https://www.ambspa.it>

Denominazione Stazione Appaltante: AMB S.P.A.

DISCIPLINARE DI GARA

- di essere edotto degli obblighi derivanti dal Codice Etico approvato con Delibera del C.d.a. del 27/01/2023 dalla stazione appaltante, reperibile al link https://ambspa.portaletrasparenza.net/download/attachment/891/o_1h1e637ij11f718lalg616m11veug.pdf e di impegnarsi, in caso di aggiudicazione, ad osservare e a far osservare ai propri dipendenti e collaboratori, per quanto applicabile, il suddetto codice, pena la risoluzione del contratto;
- di essere iscritto nell’elenco dei fornitori, prestatori di servizi non soggetti a tentativo di infiltrazione mafiosa (white list) istituito presso la Prefettura della provincia di oppure di aver presentato domanda di iscrizione nell’elenco dei fornitori, prestatori di servizi non soggetti a tentativo di infiltrazione mafiosa (white list) istituito presso la Prefettura della provincia di
- per gli operatori economici non residenti e privi di stabile organizzazione in Italia, l’impegno ad uniformarsi, in caso di aggiudicazione, alla disciplina di cui agli articoli 17, comma 2, e 53, comma 3 del decreto del Presidente della Repubblica 633/72 e a comunicare alla stazione appaltante la nomina del proprio rappresentante fiscale, nelle forme di legge;
- per gli operatori economici non residenti e privi di stabile organizzazione in Italia, il domicilio fiscale ..., il codice fiscale ..., la partita IVA ..., l’indirizzo di posta elettronica certificata o strumento analogo negli altri Stati Membri, ai fini delle comunicazioni di cui all’articolo 90 del Codice;
- di aver preso visione e di accettare il trattamento dei dati personali di cui al punto 29.

La domanda e le relative dichiarazioni sono sottoscritte ai sensi del decreto legislativo n. 82/2005:

- dal concorrente che partecipa in forma singola;
- nel caso di raggruppamento temporaneo o consorzio ordinario o GEIE costituiti, dalla mandataria/capofila;
- nel caso di raggruppamento temporaneo o consorzio ordinario o GEIE non ancora costituiti, da tutti i soggetti che costituiranno il raggruppamento o il consorzio o il gruppo;
- nel caso di aggregazioni di retisti:
 - a. se la rete è dotata di un organo comune con potere di rappresentanza e con soggettività giuridica, ai sensi dell’articolo 3, comma 4-quater, del decreto legge 10 febbraio 2009,



STAZIONE UNICA APPALTANTE “Codice AUSA 0000616945”

Indirizzo p.e.c.: ambspa@pec.ambspa.it

URL: <https://www.ambspa.it>

Denominazione Stazione Appaltante: AMB S.P.A.

DISCIPLINARE DI GARA

- n. 5, la domanda di partecipazione deve essere sottoscritta dal solo operatore economico che riveste la funzione di organo comune;
- b. se la rete è dotata di un organo comune con potere di rappresentanza ma è priva di soggettività giuridica, ai sensi dell'articolo 3, comma 4-quater, del decreto legge 10 febbraio 2009, n. 5, la domanda di partecipazione deve essere sottoscritta dall'impresa che riveste le funzioni di organo comune nonché da ognuno dei retisti che partecipa alla gara;
- c. se la rete è dotata di un organo comune privo del potere di rappresentanza o se la rete è sprovvista di organo comune, oppure se l'organo comune è privo dei requisiti di qualificazione richiesti per assumere la veste di mandataria, la domanda di partecipazione deve essere sottoscritta dal retista che riveste la qualifica di mandatario, ovvero, in caso di partecipazione nelle forme del raggruppamento da costituirsi, da ognuno dei retisti che partecipa alla gara.
- nel caso di consorzio di cooperative e imprese artigiane o di consorzio stabile di cui all'articolo 65, comma 2, lettera b), c) e d) del Codice, la domanda è sottoscritta digitalmente dal consorzio medesimo.

La domanda e le relative dichiarazioni sono firmate dal legale rappresentante del concorrente o da un suo procuratore munito della relativa procura. In tal caso, il concorrente allega alla domanda copia conforme all'originale della procura. Non è necessario allegare la procura se dalla visura camerale del concorrente risulti l'indicazione espressa dei poteri rappresentativi conferiti al procuratore;

La domanda di partecipazione deve essere presentata nel rispetto di quanto stabilito dal Decreto del Presidente della Repubblica n. 642/72 in ordine all'assolvimento dell'imposta di bollo. Il pagamento della suddetta imposta del valore di € 16,00 viene effettuato tramite F24, bollo virtuale previa autorizzazione rilasciata dall'Agenzia delle Entrate o tramite il servizio @e.bollo dell'Agenzia delle Entrate o per gli operatori economici esteri tramite il pagamento del tributo con bonifico utilizzando il codice Iban IT07Y0100003245348008120501 e specificando nella causale la propria denominazione, codice fiscale (se presente) e gli estremi dell'atto a cui si riferisce il pagamento.

A comprova del pagamento, il concorrente allega la ricevuta di pagamento elettronico ovvero del bonifico bancario.

In alternativa il concorrente può acquistare la marca da bollo da euro 16,00 ed inserire il suo numero seriale all'interno della dichiarazione contenuta nell'istanza telematica e allegare,



STAZIONE UNICA APPALTANTE “Codice AUSA 0000616945”

Indirizzo p.e.c.: ambspa@pec.ambspa.it

URL: <https://www.ambspa.it>

Denominazione Stazione Appaltante: AMB S.P.A.

DISCIPLINARE DI GARA

obbligatoriamente copia del contrassegno in formato.pdf. Il concorrente si assume ogni responsabilità in caso di utilizzo plurimo dei contrassegni.

N.B. Le stazioni appaltanti considerano le esenzioni dal pagamento dell'imposta di bollo di cui al Decreto del Presidente della Repubblica n. 642/72, allegato B e al Decreto legislativo n. 117/17, articolo 82.

16.2.DICHIARAZIONI DA RENDERE A CURA DEGLI OPERATORI ECONOMICI AMMESSI AL CONCORDATO PREVENTIVO CON CONTINUITÀ AZIENDALE DI CUI ALL'ARTICOLO 372 del DECRETO LEGISLATIVO 12 GENNAIO 2019, n. 14

Il concorrente dichiara ai sensi degli articoli 46 e 47 del decreto del Presidente della Repubblica n. 445/2000 gli estremi del provvedimento di ammissione al concordato e del provvedimento di autorizzazione a partecipare alle gare, nonché dichiara che le altre imprese aderenti al raggruppamento non sono assoggettate ad una procedura concorsuale, ai sensi dell'articolo 95, commi 4 e 5, del decreto legislativo n. 14/2019

Il concorrente presenta una relazione di un professionista in possesso dei requisiti di cui all'articolo 2, comma 1, lettera o) del decreto legislativo succitato che attesta la conformità al piano e la ragionevole capacità di adempimento del contratto.

16.3.DOCUMENTAZIONE IN CASO DI AVVALIMENTO

L'impresa ausiliaria rende le dichiarazioni sul possesso dei requisiti di ordine generale mediante compilazione dell'apposita sezione del DGUE.

Il concorrente, per ciascuna ausiliaria, allega:

- 1) [fino al 31 dicembre 2023] il PASSOE dell'ausiliaria,
- 2) la dichiarazione di avvalimento;
- 3) il contratto di avvalimento;

16.4.DOCUMENTAZIONE ULTERIORE PER I SOGGETTI ASSOCIATI

Per i raggruppamenti temporanei già costituiti

- Copia del mandato collettivo irrevocabile con rappresentanza conferito alla mandataria per atto pubblico o scrittura privata autenticata;
- dichiarazione delle parti del servizio/fornitura, ovvero della percentuale in caso di servizio/forniture indivisibili, che saranno eseguite dai singoli operatori economici riuniti o consorziati.



STAZIONE UNICA APPALTANTE “Codice AUSA 0000616945”

Indirizzo p.e.c.: ambspa@pec.ambspa.it

URL: <https://www.ambspa.it>

Denominazione Stazione Appaltante: AMB S.P.A.

DISCIPLINARE DI GARA

Per i consorzi ordinari o GEIE già costituiti

- copia dell’atto costitutivo e dello statuto del consorzio o GEIE, con indicazione del soggetto designato quale capofila;
- dichiarazione sottoscritta delle parti del servizio/fornitura, ovvero la percentuale in caso di servizi/forniture indivisibili, che saranno eseguite dai singoli operatori economici consorziati.

Per i raggruppamenti temporanei o consorzi ordinari o GEIE non ancora costituiti

- dichiarazione rese da ciascun concorrente, attestante:
 - a) a quale operatore economico, in caso di aggiudicazione, sarà conferito mandato speciale con rappresentanza o funzioni di capogruppo;
 - b) l’impegno, in caso di aggiudicazione, ad uniformarsi alla disciplina vigente con riguardo ai raggruppamenti temporanei o consorzi o GEIE ai sensi dell’articolo 68 del Codice conferendo mandato collettivo speciale con rappresentanza all’impresa qualificata come mandataria che stipulerà il contratto in nome e per conto delle mandanti/consorziate;
 - c) le parti del servizio/fornitura, ovvero la percentuale in caso di servizio/forniture indivisibili, che saranno eseguite dai singoli operatori economici riuniti o consorziati.

Per le aggregazioni di retisti: se la rete è dotata di un organo comune con potere di rappresentanza e soggettività giuridica

- copia del contratto di rete, con indicazione dell’organo comune che agisce in rappresentanza della rete.
- dichiarazione che indichi per quali imprese la rete concorre;
- dichiarazione sottoscritta con firma digitale delle parti del servizio o della fornitura, ovvero la percentuale in caso di servizio/forniture indivisibili, che saranno eseguite dai singoli operatori economici aggregati in rete.

Per le aggregazioni di retisti: se la rete è dotata di un organo comune con potere di rappresentanza ma è priva di soggettività giuridica

- copia del contratto di rete;
- copia del mandato collettivo irrevocabile con rappresentanza conferito all’organo comune;



STAZIONE UNICA APPALTANTE “Codice AUSA 0000616945”

Indirizzo p.e.c.: ambspa@pec.ambspa.it

URL: <https://www.ambspa.it>

Denominazione Stazione Appaltante: AMB S.P.A.

DISCIPLINARE DI GARA

- dichiarazione delle parti del servizio o della fornitura, ovvero la percentuale in caso di servizio/forniture indivisibili, che saranno eseguite dai singoli operatori economici aggregati in rete.

Per le aggregazioni di imprese aderenti al contratto di rete: se la rete è dotata di un organo comune privo del potere di rappresentanza o se la rete è sprovvista di organo comune, ovvero, se l'organo comune è privo dei requisiti di qualificazione richiesti, partecipa nelle forme del raggruppamento temporaneo di imprese costituito o costituendo

- **in caso di raggruppamento temporaneo di imprese costituito:**
 - copia del contratto di rete
 - copia del mandato collettivo irrevocabile con rappresentanza conferito alla mandataria
 - dichiarazione delle parti del servizio o della fornitura, ovvero la percentuale in caso di servizio/forniture indivisibili, che saranno eseguite dai singoli operatori economici aggregati in rete.
- **in caso di raggruppamento temporaneo di imprese costituendo:**
 - copia del contratto di rete
 - dichiarazioni, rese da ciascun concorrente aderente all'aggregazione di rete, attestanti:
 - a) a quale concorrente, in caso di aggiudicazione, sarà conferito mandato speciale con rappresentanza o funzioni di capogruppo;
 - b) l'impegno, in caso di aggiudicazione, ad uniformarsi alla disciplina vigente in materia di raggruppamenti temporanei;
 - c) le parti del servizio o della fornitura, ovvero la percentuale in caso di servizio/forniture indivisibili, che saranno eseguite dai singoli operatori economici aggregati in rete.

17. OFFERTA ECONOMICA

L'operatore economico inserisce la documentazione economica, nella Piattaforma attraverso la sezione della Piattaforma riservata all'inserimento dell'Offerta Economica nella sezione *Inserimento offerta Economica* del documento scaricabile dall' URL: <https://www.ambspa.it/wp-content/uploads/2020/12/manuale.pdf>.

L'offerta economica firmata secondo le modalità di cui al precedente articolo 16.1, deve indicare, a pena di esclusione, i seguenti elementi:



STAZIONE UNICA APPALTANTE “Codice AUSA 0000616945”

Indirizzo p.e.c.: ambspa@pec.ambspa.it

URL: <https://www.ambspa.it>

Denominazione Stazione Appaltante: AMB S.P.A.

DISCIPLINARE DI GARA

- a) Minor prezzo ai sensi dell’art. 50 comma 4 del d.lgs. 36/2023, determinato mediante ribasso unico percentuale, da applicare indistintamente a tutti i prezzi unitari delle voci elementari dei servizi previsti nella documentazione posta a base di gara ed inclusi nell’Elenco dei prezzi unitari [dichiarando, di conseguenza, di offrire lo stesso **ribasso unico percentuale sull’importo totale dei servizi a base di gara soggetto a ribasso, da computare “a misura”, di € 157.206,42 (al netto dei “costi della sicurezza” pari € 0,00 e “manodopera” pari ad € 67.374,17).**

Verranno prese in considerazione fino a 3 cifre decimali.

Qualora fossero indicate più di tre cifre decimali, il terzo decimale sarà arrotondato alla cifra superiore qualora la quarta cifra sia pari o superiore a cinque.

- b) La stima dei costi aziendali relativi alla salute ed alla sicurezza sui luoghi di lavoro.
- c) La stima dei costi della manodopera. Ai sensi dell’articolo 41 comma 14 del Codice i costi della manodopera indicati al punto 4 del presente disciplinare non sono ribassabili. Resta la possibilità per l’operatore economico di dimostrare che il ribasso complessivo dell’importo deriva da una più efficiente organizzazione aziendale o da sgravi contributivi che non comportano penalizzazioni per la manodopera.

Sono inammissibili le offerte economiche che superino l’importo a base d’asta di € **224.580,59 oltre I.V.A.**

In caso di discordanza tra il ribasso percentuale e il prezzo prevale il ribasso.

In caso di discordanza tra il valore espresso in cifre e quello espresso in lettere, prevale il valore espresso in lettere.

La Busta Economica telematica dovrà contenere, **a pena di esclusione dalla Procedura**, la documentazione di seguito indicata:

- 1. Offerta economica formulata conformemente al – ovvero contenente tutti gli elementi presenti nel – Fac simile Offerta Economica - Allegato n 5 al presente disciplinare.**

L’offerta economica e deve essere presentata nel rispetto di quanto stabilito dal Decreto del Presidente della Repubblica n. 642/72 in ordine all’assolvimento dell’imposta di bollo. Il pagamento della suddetta imposta del valore di € 16,00 viene effettuato tramite F24, bollo virtuale previa autorizzazione rilasciata dall’Agenzia delle Entrate o tramite il servizio @e.bollo dell’Agenzia delle Entrate o per gli operatori economici esteri tramite il pagamento del tributo con bonifico utilizzando il codice Iban



STAZIONE UNICA APPALTANTE “Codice AUSA 0000616945”

Indirizzo p.e.c.: ambspa@pec.ambspa.it

URL: <https://www.ambspa.it>

Denominazione Stazione Appaltante: AMB S.P.A.

DISCIPLINARE DI GARA

IT07Y0100003245348008120501 e specificando nella causale la propria denominazione, codice fiscale (se presente) e gli estremi dell'atto a cui si riferisce il pagamento.

A comprova del pagamento, il concorrente allega la ricevuta di pagamento elettronico ovvero del bonifico bancario.

In alternativa il concorrente può acquistare la marca da bollo da euro 16,00 ed inserire il suo numero seriale all'interno della dichiarazione contenuta nell'istanza telematica e allegare, obbligatoriamente copia del contrassegno in formato.pdf. Il concorrente si assume ogni responsabilità in caso di utilizzo plurimo dei contrassegni.

N.B. Le stazioni appaltanti considerano le esenzioni dal pagamento dell'imposta di bollo di cui al Decreto del Presidente della Repubblica n. 642/72, allegato B e al Decreto legislativo n. 117/17, articolo 82.

2. Giustificazioni relative alle voci di prezzo e di costo.

Si precisa che la mancata presentazione anticipata delle giustificazioni non è causa di esclusione.

3. Documentazione in ordine all'assolvimento dell'imposta di bollo per l'Offerta Economica.

Ai fini del presente appalto vigono i prezzi unitari indicati nell'elenco prezzi sui quali sarà applicato lo sconto formulato in sede di gara.

Pertanto gli sconti offerti in sede di gara, applicati alle singole voci dell'elenco prezzi unitari, determineranno gli importi in base ai quali, saranno pagate le prestazioni.

Resta convenuto e stabilito per norma generale che nei prezzi unitari, oltre a tutti gli obblighi di cui ai precedenti articoli si intendono compresi tutti gli oneri necessari a rendere le prestazioni finite oggetto del presente appalto.

I vari titoli dell'elenco prezzi possono non menzionare alcune delle parti costituenti le varie prestazioni da rendere, possono anche contenere deficienze ed omissioni; pur tuttavia le varie prestazioni si intendono finite completamente, cioè tali da risultare in tutto e per tutto secondo il noto concetto “*chiavi in mano*”, e secondo la perfetta regola d'arte, secondo il migliore uso del luogo, secondo le modalità di esecuzione descritte nel presente capitolato, nonché secondo le prescrizioni che verranno impartite dalla Direzione dell'esecuzione.

Tutti gli oneri conseguenti si intendono interamente compensati dai prezzi di elenco, senza eccezione alcuna.



STAZIONE UNICA APPALTANTE “Codice AUSA 0000616945”

Indirizzo p.e.c.: ambspa@pec.ambspa.it

URL: <https://www.ambspa.it>

Denominazione Stazione Appaltante: AMB S.P.A.

DISCIPLINARE DI GARA

18. CRITERIO DI AGGIUDICAZIONE

Minor prezzo ai sensi dell’art. 108 comma 3 del d.lgs. 36/2023, determinato mediante ribasso unico percentuale, da applicare indistintamente a tutti i prezzi unitari soggetti a ribasso ed inclusi nell’Elenco dei prezzi unitari [dichiarando, di conseguenza, di offrire lo stesso ribasso unico percentuale sull’importo totale dei servizi a base di gara soggetto a ribasso, da computare “a misura”, di € 157.206,42 (non comprensivo dei “costi della sicurezza” pari € 0,00 e “manodopera” pari ad € 67.374,17 e dell’IVA di Legge).

19. SEGGIO DI GARA

Il seggio di gara è nominata dal Presidente del C.d.a. dopo la scadenza del termine per la presentazione delle offerte.

20. SVOLGIMENTO DELLE OPERAZIONI DI GARA

La prima sessione ha luogo il giorno 23/01/2024, alle ore 10:00.

La Piattaforma consente lo svolgimento delle sessioni di gara preordinate all’esame:

- della documentazione amministrativa;
- delle offerte economiche.

La piattaforma garantisce il rispetto delle disposizioni del codice in materia di riservatezza delle operazioni e delle informazioni relative alla procedura di gara, nonché il rispetto dei principi di trasparenza.

21. VERIFICA DOCUMENTAZIONE AMMINISTRATIVA

Il RUP accede alla documentazione amministrativa di ciascun concorrente, mentre le offerte economiche restano, chiuse, segrete e bloccate dal sistema, e procede a:

- a) controllare la completezza della documentazione amministrativa presentata;
- b) verificare la conformità della documentazione amministrativa a quanto richiesto nel presente disciplinare;
- c) attivare la procedura di soccorso istruttorio di cui al precedente punto 15.

Gli eventuali provvedimenti di esclusione dalla procedura di gara sono comunicati entro cinque giorni dalla loro adozione. È fatta salva la possibilità di chiedere agli offerenti, in qualsiasi momento nel corso della procedura, di presentare tutti i documenti complementari o parte di essi, qualora questo sia necessario per assicurare il corretto svolgimento della procedura.



STAZIONE UNICA APPALTANTE “Codice AUSA 0000616945”

Indirizzo p.e.c.: ambspa@pec.ambspa.it

URL: <https://www.ambspa.it>

Denominazione Stazione Appaltante: AMB S.P.A.

DISCIPLINARE DI GARA

22. VALUTAZIONE DELLE OFFERTE ECONOMICHE

Al termine delle operazioni di cui sopra la Piattaforma consente la prosecuzione della procedura ai soli concorrenti ammessi alla valutazione delle offerte economiche.

Il R.U.P. procede all’apertura e alla valutazione delle offerte economiche, secondo i criteri e le modalità descritte nel disciplinare e, successivamente, all’individuazione della percentuale di ribasso per la formulazione della graduatoria.

Nel caso in cui le offerte di due o più concorrenti offrano lo stesso ribasso percentuale, i predetti concorrenti, su richiesta della stazione appaltante, presentano un’offerta migliorativa sul prezzo entro 2 (due) giorni. La richiesta è effettuata secondo le modalità previste al punto 3.3. È collocato primo in graduatoria il concorrente che ha presentato la migliore offerta. Ove permanga l’ex aequo la commissione procede mediante sorteggio ad individuare il concorrente che verrà collocato primo nella graduatoria. La stazione appaltante comunica il giorno e l’ora del sorteggio secondo le modalità previste punto 3.3.

Il Seggio di gara rende visibile ai concorrenti, con le modalità di cui all’articolo 20 i prezzi offerti.

All’esito delle operazioni di cui sopra, la commissione, redige la graduatoria.

L’offerta è esclusa in caso di:

- mancata separazione dell’offerta economica dalla documentazione amministrativa, ovvero inserimento di elementi concernenti il prezzo nella documentazione amministrativa.
- presentazione di offerte parziali, plurime, condizionate, alternative oppure irregolari in quanto non rispettano i documenti di gara, ivi comprese le specifiche tecniche, o anormalmente basse;
- presentazione di offerte inammissibili in quanto il seggio di gara ha ritenuto sussistenti gli estremi per l’informativa alla Procura della Repubblica per reati di corruzione o fenomeni collusivi o ha verificato essere in aumento rispetto all’importo a base di gara.

23. VERIFICA DI ANOMALIA DELLE OFFERTE

Sono considerate anormalmente basse le offerte che evidenziano uno scostamento, rispetto al corrispettivo stimato nella presente procedura, tale da apparire non in linea con le condizioni del mercato di riferimento.

La stazione appaltante si riserva la facoltà di sottoporre a verifica un’offerta che, in base anche ad altri ad elementi, ivi inclusi i costi della manodopera, appaia anormalmente bassa.



STAZIONE UNICA APPALTANTE “Codice AUSA 0000616945”

Indirizzo p.e.c.: ambspa@pec.ambspa.it

URL: <https://www.ambspa.it>

Denominazione Stazione Appaltante: AMB S.P.A.

DISCIPLINARE DI GARA

Nel caso in cui la prima migliore offerta appaia anormalmente bassa, il RUP ne valuta la congruità, serietà, sostenibilità e realizzabilità.

Qualora tale offerta risulti anomala, si procede con le stesse modalità nei confronti delle successive offerte ritenute anormalmente basse, fino ad individuare la migliore offerta ritenuta non anomala.

Il concorrente allega, in sede di presentazione dell’offerta economica, le giustificazioni relative alle voci di prezzo e di costo. La mancata presentazione anticipata delle giustificazioni non è causa di esclusione.

Il RUP richiede al concorrente la presentazione delle spiegazioni, se del caso, indicando le componenti specifiche dell’offerta ritenute anomale.

A tal fine, assegna un termine non superiore a quindici giorni dal ricevimento della richiesta.

Il RUP, esaminate le spiegazioni fornite dall’offerente, ove le ritenga non sufficienti ad escludere l’anomalia, può chiedere, anche mediante audizione orale, ulteriori chiarimenti, assegnando un termine perentorio per il riscontro.

Il RUP esclude le offerte che, in base all’esame degli elementi forniti con le spiegazioni risultino, nel complesso, inaffidabili.

24. AGGIUDICAZIONE DELL’APPALTO E STIPULA DEL CONTRATTO

La proposta di aggiudicazione è formulata in favore del concorrente che ha presentato la migliore offerta.

Qualora nessuna offerta risulti conveniente o idonea in relazione all’oggetto del contratto, la stazione appaltante può decidere, entro 30 giorni dalla conclusione delle valutazioni delle offerte, di non procedere all’aggiudicazione.

Il RUP procede, laddove non effettuata in sede di verifica di congruità dell’offerta, a verificare:

- l’equivalenza delle tutele nel caso in cui l’aggiudicatario abbia dichiarato di applicare un diverso contratto collettivo nazionale diverso rispetto a quello indicato dalla stazione appaltante e il rispetto di quanto indicato nella clausola sociale per l’applicazione dei contratti collettivi nazionali e territoriali di cui al punto 10.

L’aggiudicazione è disposta all’esito positivo della verifica del possesso dei requisiti prescritti dal presente disciplinare ed è immediatamente efficace. In caso di esito negativo delle verifiche, si procede all’esclusione, alla segnalazione all’ANAC, ad incamerare la garanzia provvisoria.



STAZIONE UNICA APPALTANTE “Codice AUSA 0000616945”

Indirizzo p.e.c.: ambspa@pec.ambspa.it

URL: <https://www.ambspa.it>

Denominazione Stazione Appaltante: AMB S.P.A.

DISCIPLINARE DI GARA

Successivamente si procede a riformulare la graduatoria procedendo altresì, alle verifiche nei termini sopra indicati. Nell'ipotesi di ulteriore esito negativo delle verifiche si procede nei termini sopra detti, scorrendo la graduatoria.

Il contratto è stipulato non prima di 35 giorni dall'invio dell'ultima delle comunicazioni del provvedimento di aggiudicazione e comunque entro 60 giorni, giorni dall'aggiudicazione, salvo quanto previsto dall'articolo 18 comma 2 del Codice.

A seguito di richiesta motivata proveniente dall'aggiudicatario la data di stipula del contratto può essere differita purché ritenuta compatibile con la sollecita esecuzione del contratto stesso.

La garanzia provvisoria dell'aggiudicatario è svincolata automaticamente al momento della stipula del contratto; la garanzia provvisoria degli altri concorrenti è svincolata con il provvedimento di aggiudicazione e perde, in ogni caso, efficacia entro 30 giorni dall'aggiudicazione.

All'atto della stipulazione del contratto, l'aggiudicatario deve presentare la garanzia definitiva da calcolare sull'importo contrattuale, secondo le misure e le modalità previste dall'articolo 117 del Codice.

Se la stipula del contratto non avviene nel termine per fatto della stazione appaltante, l'aggiudicatario può farne constatare il silenzio inadempimento o, in alternativa, può sciogliersi da ogni vincolo mediante atto notificato. All'aggiudicatario non spetta alcun indennizzo, salvo il rimborso delle spese contrattuali.

Se la stipula del contratto non avviene nel termine fissato per fatto dell'aggiudicatario può costituire motivo di revoca dell'aggiudicazione.

La mancata o tardiva stipula del contratto al di fuori delle ipotesi predette, costituisce violazione del dovere di buona fede, anche in pendenza di contenzioso.

L'aggiudicatario deposita, prima o contestualmente alla sottoscrizione del contratto di appalto, i contratti continuativi di cooperazione, servizio e/o fornitura di cui all'articolo 119, comma 3, lett. d) del Codice.

L'affidatario comunica, per ogni sub-contratto che non costituisce subappalto, l'importo e l'oggetto del medesimo, nonché il nome del sub-contraente, prima dell'inizio della prestazione.

Il contratto è stipulato in forma scritta ai sensi dell'allegato I.1, articolo 3, comma 1, lettera b) del codice, in modalità elettronica nel rispetto delle pertinenti disposizioni del codice dell'amministrazione digitale, di cui al decreto legislativo 7 marzo 2005, n. 82, con atto pubblico notarile informatico.



STAZIONE UNICA APPALTANTE “Codice AUSA 0000616945”

Indirizzo p.e.c.: ambspa@pec.ambspa.it

URL: <https://www.ambspa.it>

Denominazione Stazione Appaltante: AMB S.P.A.

DISCIPLINARE DI GARA

Le spese obbligatorie relative alla pubblicazione del bando e dell'avviso sui risultati della procedura di affidamento sono a carico dell'aggiudicatario e devono essere rimborsate entro il termine di sessanta giorni dall'aggiudicazione mediante accredito, con bonifico o con altri strumenti e canali di pagamento elettronici, presso il conto corrente bancario IBAN IT28Z0103043071000004611352, intestato a A.M.B S.p.A., causale: *“Rimborso spese di pubblicazione: Procedura Aperta, in modalità telematica, per l'affidamento del servizio di recupero di rifiuti per un periodo di 15 mesi – C.I.G. A03F5F3D93”*. L'importo massimo presunto delle spese obbligatorie di pubblicazione è pari a € 4.000,00. Sono comunicati tempestivamente all'aggiudicatario eventuali scostamenti dall'importo indicato.

Sono a carico dell'aggiudicatario tutte le spese contrattuali, gli oneri fiscali quali imposte e tasse - ivi comprese quelle di registro ove dovute - relative alla stipulazione del contratto.

25. OBBLIGHI RELATIVI ALLA TRACCIABILITÀ DEI FLUSSI FINANZIARI

Il contratto d'appalto è soggetto agli obblighi in tema di tracciabilità dei flussi finanziari di cui alla legge 13 agosto 2010, n. 136.

L'affidatario deve comunicare alla stazione appaltante:

- gli estremi identificativi dei conti correnti bancari o postali dedicati, con l'indicazione dell'opera/servizio/fornitura alla quale sono dedicati;
- le generalità e il codice fiscale delle persone delegate ad operare sugli stessi;
- ogni modifica relativa ai dati trasmessi.

La comunicazione deve essere effettuata entro sette giorni dall'accensione del conto corrente ovvero, nel caso di conti correnti già esistenti, dalla loro prima utilizzazione in operazioni finanziarie relative ad una commessa pubblica. In caso di persone giuridiche, la comunicazione de quo deve essere sottoscritta da un legale rappresentante ovvero da un soggetto munito di apposita procura. L'omessa, tardiva o incompleta comunicazione degli elementi informativi comporta, a carico del soggetto inadempiente, l'applicazione di una sanzione amministrativa pecuniaria da 500 a 3.000 euro.

Il mancato adempimento agli obblighi previsti per la tracciabilità dei flussi finanziari relativi all'appalto comporta la risoluzione di diritto del contratto.

In occasione di ogni pagamento all'appaltatore o di interventi di controllo ulteriori si procede alla verifica dell'assolvimento degli obblighi relativi alla tracciabilità dei flussi finanziari.

Il contratto è sottoposto alla condizione risolutiva in tutti i casi in cui le transazioni siano state eseguite senza avvalersi di banche o di Società Poste Italiane S.p.a. o anche senza strumenti



STAZIONE UNICA APPALTANTE “Codice AUSA 0000616945”

Indirizzo p.e.c.: ambspa@pec.ambspa.it

URL: <https://www.ambspa.it>

Denominazione Stazione Appaltante: AMB S.P.A.

DISCIPLINARE DI GARA

diversi dal bonifico bancario o postale che siano idonei a garantire la piena tracciabilità delle operazioni per il corrispettivo dovuto in dipendenza del presente contratto.

26. CODICE DI COMPORTAMENTO

Nello svolgimento delle attività oggetto del contratto di appalto, l'aggiudicatario deve uniformarsi ai principi e, per quanto compatibili, ai doveri di condotta richiamati nel Decreto del Presidente della Repubblica 16 aprile 2013 n. 62 e nel codice di comportamento di questa stazione appaltante e nel Piano Triennale di Prevenzione della Corruzione e della Trasparenza, nonché nel Modello di organizzazione, gestione e controllo adottato dalla medesima ai sensi del decreto legislativo n. 231/01.

In seguito alla comunicazione di aggiudicazione e prima della stipula del contratto, l'aggiudicatario ha l'onere di prendere visione dei predetti documenti pubblicati sul sito della stazione appaltante:

<https://ambspa.portaletrasparenza.net/it/trasparenza/altri-contenuti/prevenzione-della-corruzione/piano-triennale-di-prevenzione-della-corruzione-e-trasparenza.html> e

https://ambspa.portaletrasparenza.net/download/attachment/891/o_1h1e637ij11f718lal616m11veug.pdf

27. ACCESSO AGLI ATTI

L'accesso agli atti della procedura è consentito nel rispetto di quanto previsto dall'articolo 53 del decreto legislativo n. 50/2016 e dalle vigenti disposizioni in materia di diritto di accesso ai documenti amministrativi secondo le modalità indicate nello specifico regolamento scaricabile al link:

<https://ambspa.portaletrasparenza.net/download/attachment/222/p1fedglbogifv2415p13gd1f125.pdf>.

28. DEFINIZIONE DELLE CONTROVERSIE

Per le controversie derivanti dalla presente procedura di gara è competente il Tribunale Amministrativo di Termini Imerese (PA).

29. TRATTAMENTO DEI DATI PERSONALI

Ai sensi dell'art. 13 del “Regolamento UE n. 2016/679 relativo alla protezione delle persone fisiche con riguardo al trattamento dei dati personali, nonché alla libera circolazione di tali dati” (nel seguito anche “Regolamento UE”), si forniscono le seguenti informazioni sul trattamento dei dati personali.

Estremi identificativi del titolare del trattamento dei dati e dati di contatto

Il Titolare del trattamento dei dati personali è la AMB S.p.A., Via Massimo D'Azeglio, 50 -



STAZIONE UNICA APPALTANTE “Codice AUSA 0000616945”

Indirizzo p.e.c.: ambspa@pec.ambspa.it

URL: <https://www.ambspa.it>

Denominazione Stazione Appaltante: AMB S.P.A.

DISCIPLINARE DI GARA

90011 Bagheria (PA) ambspa@pec.ambspa.it

Dati di contatto del Responsabile della protezione dei dati

Il Responsabile della Protezione dei Dati (RPD) è raggiungibile al seguente indirizzo: AMB S.p.A., Via Massimo D’Azeglio, 50 - 90011 Bagheria (PA). E-mail: privacy@ambspa.it; Tel. 091-7285555

Finalità del trattamento

i dati forniti dai concorrenti vengono acquisiti dalla S.A. per verificare la sussistenza dei requisiti necessari per la partecipazione alla gara e, in particolare, delle capacità amministrative e tecnico-economiche di tali soggetti, richiesti per legge ai fini della partecipazione alla gara, per l’aggiudicazione nonché per la stipula del Contratto, per l’adempimento degli obblighi legali ad esso connessi, oltre che per la gestione ed esecuzione economica ed amministrativa del contratto stesso, in adempimento di precisi obblighi di legge derivanti dalla normativa in materia di appalti e contrattualistica pubblica.

Base Giuridica del trattamento

Per la finalità sopra richiamata il Concorrente è tenuto a fornire i dati alla S.A., sulla scorta delle seguenti basi giuridiche:

- necessità del trattamento ai fini della stipula e dell’esecuzione del contratto, ovvero ai fini dell’esecuzione di misure precontrattuali adottate su richiesta dell’interessato (art. 6 par. 1 lett. b GDPR);
- necessità del trattamento per adempiere obblighi giuridici a cui è soggetto il titolare del trattamento (art. 6 par. 1 lett. c GDPR); ad esempio, adempimento di obblighi di legge, regolamento o contratto, esecuzione di provvedimenti dell’autorità giudiziaria o amministrativa;
- necessità del trattamento per l’esecuzione di un compito di interesse pubblico o connesso all’esercizio di pubblici poteri di cui è investito il titolare del trattamento; in particolare per la gestione della procedura ad evidenza pubblica finalizzata alla selezione del contraente (art. 6 par. 1 lett. e GDPR).

Natura obbligatoria o facoltativa del conferimento dei dati

Il rifiuto di fornire i dati richiesti potrebbe determinare, a seconda dei casi, l’impossibilità di ammettere il concorrente alla partecipazione alla gara o la sua esclusione da questa o la decadenza dall’aggiudicazione, nonché l’impossibilità di stipulare il contratto.

Dati personali appartenenti a categorie particolari e dati personali relativi a condanne penali e reati

Di norma i dati forniti dai concorrenti e dall’aggiudicatario non rientrano tra i dati classificabili come appartenenti a categorie particolari, ai sensi dell’articolo 9, paragrafo 1, del Regolamento UE. I “dati personali relativi a condanne penali e reati” di cui all’art. 10



STAZIONE UNICA APPALTANTE “Codice AUSA 0000616945”

Indirizzo p.e.c.: ambspa@pec.ambspa.it

URL: <https://www.ambspa.it>

Denominazione Stazione Appaltante: AMB S.P.A.

DISCIPLINARE DI GARA

Regolamento UE sono trattati esclusivamente per valutare il possesso dei requisiti e delle qualità previsti dalla vigente normativa applicabile, ai fini della verifica dell'assenza di cause di esclusione ex art. 80 D. Lgs. n. 36/2023, in conformità alle previsioni di cui al codice appalti (D. Lgs. n. 36/2023) e al D.P.R. n. 445/2000. Tali dati sono trattati solo nel caso di procedure di appalto.

Modalità del trattamento dei dati

Il trattamento dei dati verrà effettuato dalla S.A. in modo da garantirne la sicurezza e la riservatezza necessarie e potrà essere attuato mediante strumenti manuali, informatici e telematici idonei a trattare i dati nel rispetto delle misure di sicurezza previste dal Regolamento UE.

Ambito di comunicazione e/o di diffusione dei dati

I dati potranno essere:

- o trattati dal personale della S.A. che cura il procedimento di gara o da quello in forza ad altri uffici che svolgono attività ad esso attinente o attività per fini di studio e statistici;
- o comunicati a collaboratori autonomi, professionisti, consulenti, che prestino attività di consulenza od assistenza alla S.A. in ordine al procedimento di gara, anche per l'eventuale tutela in giudizio, o per studi di settore o fini statistici;
- o comunicati ad eventuali soggetti esterni, facenti parte delle Commissioni di aggiudicazione e di collaudo che verranno di volta in volta costituite;
- o comunicati, ricorrendone le condizioni, al Ministero dell'Economia e delle Finanze o ad altra Pubblica Amministrazione, alla Agenzia per l'Italia Digitale, relativamente ai dati forniti dal concorrente aggiudicatario;
- o comunicati ad altri concorrenti che facciano richiesta di accesso ai documenti di gara nei limiti consentiti ai sensi della legge 7 agosto 1990, n. 241;
- o comunicati all'Autorità Nazionale Anticorruzione, in osservanza a quanto previsto dalla Determinazione AVCP n. 1 del 10/01/2008.

Il nominativo dell'aggiudicatario della gara ed il prezzo di aggiudicazione dell'appalto, potrà essere diffusi tramite il sito internet della S.A. Inoltre, le informazioni e i dati inerenti alla partecipazione del Concorrente all'iniziativa di gara, nei limiti e in applicazione dei principi e delle disposizioni in materia di dati pubblici e riutilizzo delle informazioni del settore pubblico (D. Lgs. 36/2006 e artt. 52 e 68, comma 3, del D.Lgs. 82/2005 e s.m.i.), potranno essere messi a disposizione di altre pubbliche amministrazioni, persone fisiche e giuridiche, anche come dati di tipo aperto. Oltre a quanto sopra, in adempimento agli obblighi di legge che impongono la trasparenza amministrativa (art. 1, comma 16, lett. b, e comma 32 L. 190/2012; art. 35 D. Lgs. n. 33/2012; nonché art. 29 D. Lgs. n. 36/2023), il concorrente/contraente prende atto ed acconsente a che i dati e la documentazione che la legge impone di pubblicare, siano pubblicati



STAZIONE UNICA APPALTANTE “Codice AUSA 0000616945”

Indirizzo p.e.c.: ambspa@pec.ambspa.it

URL: <https://www.ambspa.it>

Denominazione Stazione Appaltante: AMB S.P.A.

DISCIPLINARE DI GARA

e diffusi, ricorrendone le condizioni, tramite il sito internet della S.A.

I dati non saranno trasferiti al di fuori della CE/SEE.

Periodo di conservazione dei dati

Il periodo di conservazione dei dati è di 10 anni dall'aggiudicazione definitiva o dalla conclusione dell'esecuzione del contratto. Inoltre, i dati potranno essere conservati, anche in forma aggregata, per fini di studio o statistici nel rispetto degli artt. 89 del Regolamento UE e 110 bis del Codice in materia di protezione dei dati personali.

Processo decisionale automatizzato

Non è presente alcun processo decisionale automatizzato.

Diritti dell'interessato

Per “interessato” si intende qualsiasi persona fisica i cui dati sono trasferiti dal concorrente alla stazione appaltante.

All'interessato vengono riconosciuti i diritti di cui agli artt. da 15 a 22 del Regolamento UE. In particolare, l'interessato ha il diritto di ottenere, in qualunque momento la conferma che sia o meno in corso un trattamento di dati personali che lo riguardano e l'accesso ai propri dati personali per conoscere: la finalità del trattamento, la categoria di dati trattati, i destinatari o le categorie di destinatari cui i dati sono o saranno comunicati, il periodo di conservazione degli stessi o i criteri utilizzati per determinare tale periodo. Può richiedere, inoltre, la rettifica e, ove possibile, la cancellazione o, ancora, la limitazione del trattamento e, infine, può opporsi, per motivi legittimi, al loro trattamento.

In generale, non è applicabile la portabilità dei dati di cui all'art. 20 del Regolamento UE.

Se in caso di esercizio del diritto di accesso e dei diritti connessi previsti dagli artt. da 15 a 22 del Regolamento UE, la risposta all'istanza non perviene nei tempi indicati o non è soddisfacente, l'interessato potrà far valere i propri diritti innanzi all'autorità giudiziaria (art. 79 del Regolamento UE) o rivolgendosi al Garante per la protezione dei dati personali - con sede in Piazza di Monte Citorio, n. 121, CAP 00186 Roma - mediante apposito reclamo, come previsto dall'art. 77 del Regolamento UE.

Acquisite le sopra riportate informazioni, partecipando alla gara, il concorrente prende atto ed acconsente espressamente al trattamento dei dati personali come sopra definito.

Il concorrente si impegna ad adempiere agli obblighi di informativa e di consenso, ove necessario, nei confronti delle persone fisiche interessate di cui sono forniti dati personali nell'ambito della procedura di affidamento, per quanto concerne il trattamento dei loro dati personali da parte dell'Amministrazione per le finalità sopra descritte.

29.1. Responsabile del trattamento dei dati

Nell'ambito dell'attività oggetto del contratto, l'appaltatore potrà venire a conoscenza e trattare dati personali nell'ambito dei servizi erogati alla stazione appaltante.



STAZIONE UNICA APPALTANTE “Codice AUSA 0000616945”

Indirizzo p.e.c.: ambspa@pec.ambspa.it

URL: <https://www.ambspa.it>

Denominazione Stazione Appaltante: AMB S.P.A.

DISCIPLINARE DI GARA

L'appaltatore, pertanto, ai sensi dell'art. 28 del Regolamento UE, è nominato, con apposito atto, Responsabile del trattamento dei dati, per gli adempimenti previsti nel contratto, nei limiti e per la durata dello stesso.

In fase di definizione della designazione in qualità di Responsabile del Trattamento dei dati (ex art. 28 del Reg. UE 679/2016) è prevista l'indicazione delle ulteriori misure in materia di trattamento di dati personali per le finalità previste dal presente trattamento dati.

N.B. La stazione appaltante predispone la clausola in base agli indirizzi adottati al proprio interno per l'attuazione della normativa sulla privacy.



STAZIONE UNICA APPALTANTE “Codice AUSA 0000616945”

Indirizzo p.e.c.: ambspa@pec.ambspa.it

URL: <https://www.ambspa.it>

Denominazione Stazione Appaltante: AMB S.P.A.

DGUE - Documento di gara unico europeo – Allegato n. 2.

DGUE - Documento di gara unico europeo – Allegato n. 2.
--

Oggetto: Procedura aperta di cui all’art. 71 del D.Lgs. 31 marzo 2023, n. 36 e ss.mm.ii in modalità telematica (Piattaforma Telematica di A.M.B. S.p.a.), per l’affidamento del servizio di prelievo, collocazione di cassoni scarrabili/contenitori, trasporto, selezione/valorizzazione, recupero e trattamento finale di alcune tipologie di rifiuti solidi urbani presso impianti di recupero ubicati nel territorio della Regione Siciliana, per un periodo di mesi 15. CER 200139, 200132, 200201, 200138, 200307, 150103, 200140, 170904, 150110, 160103, 080318 e 080112. - **C.I.G. A03F5F3D93 – C.U.P. G59I23001170005 - IMPORTO A BASE D’ASTA € 224.580,59 oltre I.V.A. – Valore globale stimato dell’appalto € 269.496,71 comprensivo del quinto d’obbligo. Importo superiore alle soglie comunitarie. Offerta sulla base del minor prezzo determinato mediante ribasso unico percentuale da applicare indistintamente a tutti i prezzi unitari soggetti a ribasso ed inclusi nell’Elenco dei prezzi unitari [dichiarando, di conseguenza, di offrire lo stesso ribasso unico percentuale sull’importo totale dei servizi a base di gara soggetto a ribasso, da computare “a misura”, di € 157.206,42 (non comprensivo dei “costi della sicurezza” pari € 0,00 e “manodopera” pari ad € 67.374,17 e dell’IVA di legge)].**

Il R.U.P.

(Arch. Giuseppina Pia Di Martino)

N.B. Il DGUE è utilizzato per tutte le procedure di affidamento di contratti di appalto di lavori, servizi e forniture nei settori ordinari e nei settori speciali nonché per le procedure di affidamento di contratti di concessione e di partenariato pubblico-privato disciplinate dal Codice.

Il DGUE, compilato dall'operatore economico con le informazioni richieste, accompagna l'offerta nelle procedure aperte e la richiesta di partecipazione nelle procedure ristrette, nelle procedure competitive con negoziazione, nei dialoghi competitivi o nei partenariati per l'innovazione.

Esso è utilizzato anche nei casi di procedura negoziata senza previa pubblicazione di un bando di gara di cui all'articolo 76, comma 2, lettera a) del Codice; negli altri casi previsti dal predetto articolo 76, comma 2, la valutazione circa l'opportunità del suo utilizzo è rimessa alla discrezionalità della stazione appaltante procedente.

Per le procedure di cui all'articolo 50, comma 1, lettere a) e b), di importo inferiore a 40.000 euro, l'articolo 52 del Codice prevede che gli operatori economici attestano il possesso dei requisiti con dichiarazione sostitutiva di atto di notorietà. Atteso che anche il DGUE consiste in una dichiarazione avente i requisiti di cui all'articolo 47 del d.P.R. 445/2000, in tali fattispecie, la stazione appaltante ha facoltà di scegliere se predisporre un modello semplificato di dichiarazione oppure se adottare il DGUE, privilegiando esigenze di standardizzazione e uniformità.

ALLEGATO

MODELLO DI FORMULARIO PER IL DOCUMENTO DI GARA UNICO EUROPEO (DGUE)

Parte I: Informazioni sulla procedura di appalto e sulla stazione appaltante o sull'ente concedente

Per le procedure di appalto per le quali è stato pubblicato un avviso di indizione di gara nella *Gazzetta ufficiale dell'Unione europea* le informazioni richieste dalla parte I saranno acquisite automaticamente, a condizione che per generare e compilare il DGUE sia utilizzato il servizio DGUE elettronico ⁽¹⁾. Riferimento della pubblicazione del pertinente avviso o bando ⁽²⁾ nella *Gazzetta ufficiale dell'Unione europea*:

GU UE S numero [], data [], pag. [],

Numero dell'avviso nella GU S: [][][][]/S [][][]-[][][][][][][][][][]

Se non è pubblicato un avviso di indizione di gara nella GU UE, la stazione appaltante o l'ente concedente deve compilare le informazioni in modo da permettere l'individuazione univoca della procedura di appalto:

Se non sussiste obbligo di pubblicazione di un avviso nella *Gazzetta ufficiale dell'Unione europea*, fornire altre informazioni in modo da permettere l'individuazione univoca della procedura di appalto (ad esempio il rimando ad una pubblicazione a livello nazionale): [...]

INFORMAZIONI SULLA PROCEDURA DI APPALTO

Le informazioni richieste dalla parte I saranno acquisite automaticamente a condizione che per generare e compilare il DGUE sia utilizzato il servizio DGUE in formato elettronico. In caso contrario tali informazioni devono essere inserite dall'operatore economico.

Identità del committente ⁽³⁾	Risposta:
Nome:	[A.M.B. S.p.a.]
Codice fiscale	[06601560821]
Di quale appalto si tratta?	Risposta:
Titolo o breve descrizione dell'appalto ⁽⁴⁾ :	[Servizio di prelievo, collocazione di cassoni scarrabili/contenitori, trasporto, selezione/valorizzazione, recupero e trattamento finale di alcune tipologie di rifiuti solidi urbani presso impianti di recupero ubicati nel territorio della Regione Siciliana per un periodo di mesi 15. CER 200139, 200132, 200201,200138, 200307, 150103, 200140, 170904, 150110, 160103, 080318 e 080112].
Numero di riferimento attribuito al fascicolo dalla stazione appaltante o dall'ente concedente (ove esistente) ⁽⁵⁾:	[]
CIG	[A03F5F3D93]
CUP (ove previsto)	[G59I23001170005]
Codice progetto (ove l'appalto sia finanziato o cofinanziato con fondi europei)	[]
Tipologia Appalto	Procedura aperta
Classificazione scelta del Contraente	Prezzo più basso
Lista CPV inerenti l'Appalto	90513200-8 90512000-9
Nominativo RUP	Arch. Giuseppina Pia di Martino
Telefono	
E mail	

⁽¹⁾ I servizi della Commissione metteranno gratuitamente il servizio DGUE in formato elettronico a disposizione delle amministrazioni aggiudicatrici, degli enti aggiudicatori, degli operatori economici, dei fornitori di servizi elettronici e di altre parti interessate.

⁽²⁾ Per le amministrazioni aggiudicatrici: un **avviso di preinformazione** utilizzato come mezzo per indire la gara oppure un **bando di gara**. Per gli enti aggiudicatori: un **avviso periodico indicativo** utilizzato come mezzo per indire la gara, un **bando di gara** o un **avviso sull'esistenza di un sistema di qualificazione**.

⁽³⁾ Le informazioni devono essere copiate dalla sezione I, punto 1.1 del pertinente avviso o bando. In caso di appalto congiunto indicare le generalità di tutti i committenti.

Tutte le altre informazioni in tutte le sezioni del DGUE devono essere inserite dall'operatore economico

⁽⁴⁾ Cfr. punti II.1.1. e II.1.3. dell'avviso o bando pertinente.

⁽⁵⁾ Cfr. punto II.1.1. dell'avviso o bando pertinente.

Parte II: Informazioni sull'operatore economico e sui soggetti di cui all'art. 94, comma 3, D. Lgs. n. 36/2023

A: INFORMAZIONI SULL'OPERATORE ECONOMICO

Dati identificativi	Risposta:
Nome:	[]
Partita IVA, se applicabile: Se non è applicabile un numero di partita IVA indicare un altro numero di identificazione nazionale, se richiesto e applicabile	[] []
Indirizzo postale:	[.....]
Persone di contatto ⁽⁶⁾ : Telefono: PEC: (Indirizzo Internet o sito web) (ove esistente):	[.....] [.....] [.....] [.....]
Informazioni generali:	Risposta:
L'operatore economico è una microimpresa, oppure un'impresa piccola o media ⁽⁷⁾ ?	[] Sì [] No
Solo se l'appalto è riservato ⁽⁸⁾: Si tratta di operatore economico, di cooperativa sociale o di un loro consorzio, il cui scopo principale è l'integrazione sociale e professionale delle persone con disabilità o svantaggiate, o l'esecuzione è stata riservata nel contesto di programmi di lavoro protetti quando almeno il 30 per cento dei lavoratori dei suddetti operatori economici è composto da lavoratori con disabilità o da lavoratori svantaggiati (art. 61 del Codice)? In caso affermativo, Qual è la percentuale corrispondente di lavoratori con disabilità o svantaggiati? Se richiesto, specificare a quale o quali categorie di lavoratori con disabilità o svantaggiati appartengono i dipendenti interessati:	[] Sì [] No [.....] [.....]
Se pertinente: l'operatore economico è iscritto in un elenco ufficiale di imprenditori, fornitori, o prestatori di servizi o possiede una certificazione o una attestazione rilasciata da organismi accreditati? In caso affermativo: Rispondere compilando le altre parti di questa sezione, la sezione B e, ove pertinente, la sezione C della presente parte, la parte III, la parte V se applicabile, e in ogni caso compilare e firmare la parte VI. a) Indicare la denominazione dell'elenco o del certificato o dell'attestato e, se pertinente, il numero di iscrizione o della certificazione o dell'attestazione b) Se il certificato di iscrizione o la certificazione o l'attestazione è disponibile elettronicamente, indicare:	[] Sì [] No [] Non applicabile a) [.....] b) (indirizzo web, autorità o organismo di emanazione, riferimento preciso della documentazione): [.....][.....][.....][.....]

⁽⁶⁾ Ripetere le informazioni per ogni persona di contatto tante volte quanto necessario.

⁽⁷⁾ Cfr. raccomandazione della Commissione, del 6 maggio 2003, relativa alla definizione delle microimprese, piccole e medie imprese (GU L 124 del 20.5.2003, pag. 36). Queste informazioni sono richieste unicamente a fini statistici.

Microimprese: imprese che occupano meno di 10 persone e realizzano un fatturato annuo oppure un totale di bilancio annuo non superiori a 2 milioni di EUR.

Piccole imprese: imprese che occupano meno di 50 persone e realizzano un fatturato annuo o un totale di bilancio annuo non superiori a 10 milioni di EUR.

Medie imprese: imprese che non appartengono alla categoria delle microimprese né a quella delle piccole imprese, che occupano meno di 250 persone e il cui fatturato annuo non supera i 50 milioni di EUR e/o il cui totale di bilancio annuo non supera i 43 milioni di EUR.

⁽⁸⁾ Cfr. il punto III.1.5 del bando di gara.

<p>c) Indicare i riferimenti in base ai quali è stata ottenuta l'iscrizione o la certificazione o l'attestazione e, se pertinente, la classificazione ricevuta nell'elenco ufficiale ⁽⁹⁾:</p> <p>d) L'iscrizione o la certificazione o l'attestazione comprende tutti i criteri di selezione richiesti?</p> <p>In caso di risposta negativa alla lettera d):</p> <p>le informazioni da fornire in ordine ai criteri di selezione non soddisfatti nella suddetta documentazione dovranno essere inserite nella Parte IV, Sezioni A, B o C</p> <p>SOLO se richiesto dal pertinente avviso o bando o dai documenti di gara:</p> <p>e) L'operatore economico potrà fornire un certificato per quanto riguarda il pagamento dei contributi previdenziali e delle imposte, o fornire informazioni che permettano alla stazione appaltante o all'ente concedente di ottenere direttamente tale documento accedendo a una banca dati nazionale che sia disponibile gratuitamente in un qualunque Stato membro?</p> <p>Se la documentazione pertinente è disponibile elettronicamente, indicare:</p>	<p>c) [.....]</p> <p>d) <input type="checkbox"/> Sì <input type="checkbox"/> No</p> <p>e) <input type="checkbox"/> Sì <input type="checkbox"/> No</p> <p>(indirizzo web, autorità o organismo di emanazione, riferimento preciso della documentazione)</p> <p>[.....][.....][.....][.....]</p>
<p>Se pertinente: l'operatore economico, in caso di contratti di lavori pubblici di importo superiore a 150.000 euro, è in possesso di attestazione rilasciata da Società Organismi di Attestazione (SOA), ai sensi dell'articolo 100 del Codice (settori ordinari)?</p> <p>ovvero</p> <p>è in possesso di attestazione rilasciata dai sistemi di qualificazione ai sensi dell'articolo 162 del Codice (settori speciali)?</p> <p>In caso affermativo:</p> <p>a) Fornire il nome dell'elenco o del certificato e il numero di registrazione o certificazione pertinente, se applicabile</p> <p>b) Se il certificato di registrazione o certificazione è disponibile per via elettronica, si prega di indicare dove</p> <p>c) Indicare i riferimenti su cui si basa la registrazione o la certificazione e, se del caso, la classificazione ottenuta nell'elenco ufficiale</p> <p>d) L'attestazione di qualificazione comprende tutti i criteri di selezione richiesti?</p>	<p><input type="checkbox"/> Sì <input type="checkbox"/> No</p> <p><input type="checkbox"/> Sì <input type="checkbox"/> No</p> <p>a) (denominazione dell'Organismo di attestazione ovvero del Sistema di qualificazione, numero e data dell'attestazione)</p> <p>[.....][.....][.....][.....]</p> <p>b) (indirizzo web, autorità o organismo di emanazione, riferimento preciso della documentazione):</p> <p>[.....][.....][.....][.....]</p> <p>c) (categorie di qualificazione alla quale si riferisce l'attestazione)</p> <p>[.....]</p> <p>d) <input type="checkbox"/> Sì <input type="checkbox"/> No</p>
<p>Si evidenzia che gli operatori economici, iscritti in elenchi o in possesso di attestazione di qualificazione SOA (per lavori di importo superiore a 150.000 euro) di cui all'articolo 100 del Codice o in possesso di attestazione rilasciata da Sistemi di qualificazione di cui all'articolo 162 del Codice, non compilano le Sezioni A, B e C della Parte IV.</p>	
<p>Forma della partecipazione:</p>	<p>Risposta:</p>
<p>L'operatore economico partecipa alla procedura di appalto insieme ad altri ⁽¹⁰⁾?</p>	<p><input type="checkbox"/> Sì <input type="checkbox"/> No</p>
<p>In caso affermativo, accertarsi che gli altri operatori interessati forniscano un DGUE distinto.</p>	
<p>In caso affermativo:</p> <p>a) Specificare il ruolo dell'operatore economico nel raggruppamento, ovvero consorzio, GEIE, rete di impresa di cui all' art. 65, comma 2, lett. e), f), g), h), ed all'art. 66, comma 1, lett. a), b), c), d), e), f), del Codice (capofila, responsabile di compiti specifici, ecc.)</p> <p>b) Indicare gli altri operatori economici che compartecipano alla procedura di appalto.</p> <p>c) Se pertinente, indicare il nome del raggruppamento partecipante</p>	<p>a): [.....]</p> <p>b): [.....]</p> <p>c): [.....]</p>

⁽⁹⁾ I riferimenti e l'eventuale classificazione sono indicati nella certificazione.

⁽¹⁰⁾ Specificamente nell'ambito di un raggruppamento, consorzio, joint-venture o altro

d) Se pertinente, indicare la denominazione degli operatori economici facenti parte di un consorzio di cui all'art. 65, comma 2, lett. b), c), d), del Codice o di una Società di professionisti di cui all'art. 66, comma 1, lett. g), del Codice, che eseguono le prestazioni oggetto del contratto.	d): [.....]
Lotti	Risposta:
Se pertinente, indicare il lotto o i lotti per i quali l'operatore economico intende presentare un'offerta.	[]

B: INFORMAZIONI SUI RAPPRESENTANTI DELL'OPERATORE ECONOMICO

Se pertinente, indicare nome e indirizzo delle persone abilitate ad agire come rappresentanti, ivi compresi procuratori e institori, dell'operatore economico ai fini della procedura di appalto in oggetto; se intervengono più legali rappresentanti ripetere tante volte quanto necessario.

Si specifica che la dichiarazione da inserire in tale sezione deve riferirsi a tutti i soggetti elencati all'articolo 94, comma 3, del Codice e che, nel caso in cui il socio sia una persona giuridica, occorre indicare gli amministratori della stessa.

Eventuali rappresentanti:	Risposta:
Nome completo;	[.....];
se richiesto, indicare altresì data e luogo di nascita:	[.....]
Posizione/Titolo ad agire:	[.....]
Indirizzo postale:	[.....]
Telefono:	[.....]
E-mail:	[.....]
Se necessario, fornire precisazioni sulla rappresentanza (forma, portata, scopo, firma congiunta):	[.....]

C: INFORMAZIONI SULL'AFFIDAMENTO SULLE CAPACITÀ DI ALTRI SOGGETTI (Articolo 104 del Codice - Avvalimento)

Affidamento:	Risposta:
L'operatore economico fa affidamento sulle capacità di altri soggetti per soddisfare i criteri di selezione della parte IV e rispettare i criteri e le regole (eventuali) della parte V?	[]Sì []No
L'operatore economico fa affidamento sulle capacità di altri soggetti per migliorare l'offerta?	[]Sì []No
In caso affermativo:	
Indicare la denominazione degli operatori economici di cui si intende avvalersi	[.....]
Indicare i requisiti oggetto di avvalimento:	[.....]

In caso affermativo, indicare la denominazione degli operatori economici di cui si intende avvalersi, i requisiti oggetto di avvalimento e presentare per ciascuna impresa ausiliaria un DGUE distinto, debitamente compilato e firmato dai soggetti interessati, con le informazioni richieste dalle **sezioni A e B della presente parte, dalla parte III, dalla parte IV ove pertinente e dalla parte VI**.
 Si noti che dovrebbero essere indicati anche i tecnici o gli organismi tecnici che non facciano parte integrante dell'operatore economico, in particolare quelli responsabili del controllo della qualità e, per gli appalti pubblici di lavori, quelli di cui l'operatore economico disporrà per l'esecuzione dell'opera.
Si specifica, inoltre, che l'avvalimento finalizzato a migliorare l'offerta va indicato con una formulazione generica in modo da non anticipare alcun elemento dell'offerta, a cui può essere collegato l'incremento premiale.

D: INFORMAZIONI CONCERNENTI I SUBAPPALTATORI SULLE CUI CAPACITÀ L'OPERATORE ECONOMICO NON FA AFFIDAMENTO
(ARTICOLO 119 DEL CODICE - SUBAPPALTO)

(Tale sezione è da compilare solo se le informazioni sono esplicitamente richieste dalla stazione appaltante o dall'ente concedente).

Subappaltatore:	Risposta:
L'operatore economico intende subappaltare parte del contratto a terzi? In caso affermativo: Elencare i lavori o le parti di opere ovvero i servizi e le forniture o parti di servizi e forniture che si intende subappaltare sull'importo contrattuale	[]Sì []No [.....] [.....]
Quota (espressa in percentuale) sull'importo contrattuale%

Se l'operatore economico ha deciso di subappaltare una parte del contratto, ciascun subappaltatore, a seguito dell'autorizzazione al subappalto da parte della stazione appaltante o ente concedente, dovrà compilare il DGUE.

PARTE III: MOTIVI DI ESCLUSIONE (Articoli da 94 a 98 del Codice)

A: MOTIVI LEGATI A CONDANNE PENALI

L'articolo 57, paragrafo 1, della direttiva 2014/24/UE stabilisce i seguenti motivi di esclusione (Articolo 94, comma 1, del Codice):

1. Partecipazione a un'organizzazione criminale ⁽¹¹⁾
2. Corruzione⁽¹²⁾
3. Frode⁽¹³⁾;
4. Reati terroristici o reati connessi alle attività terroristiche ⁽¹⁴⁾;
5. Riciclaggio di proventi di attività criminose o finanziamento al terrorismo ⁽¹⁵⁾;
6. Lavoro minorile e altre forme di tratta di esseri umani⁽¹⁶⁾

CODICE

7. Ogni altro delitto da cui derivi, quale pena accessoria, l'incapacità di contrattare con la pubblica amministrazione (lett. h, art. 94, comma 1, del Codice);

Motivi legati a condanne penali ai sensi delle disposizioni nazionali di attuazione dei motivi stabiliti dall'articolo 57, paragrafo 1, della direttiva (articolo 94, comma 1, del Codice):	Risposta:
I soggetti di cui all'art. 94, comma 3, del Codice sono stati condannati con sentenza definitiva o decreto penale di condanna divenuto irrevocabile per uno dei motivi indicati sopra con sentenza con effetto escludente ai sensi dei commi 8 e 9 dell'art. 96 del Codice o in seguito alla quale sia ancora applicabile un periodo di esclusione stabilito direttamente nella sentenza ai sensi dell'art. 96, comma 7, del Codice?	[] Sì [] No Se la documentazione pertinente è disponibile elettronicamente, indicare: (indirizzo web, autorità o organismo di emanazione, riferimento preciso della documentazione): [.....][.....][.....][.....] ⁽¹⁷⁾
In caso affermativo , indicare ⁽¹⁸⁾ : a) la data della condanna, del decreto penale di condanna, la relativa durata e il reato commesso tra quelli riportati all'articolo 94, comma 1, lettera da a) a h), del Codice e i motivi di condanna b) dati identificativi delle persone condannate []; c) se stabilita direttamente nella sentenza di condanna la durata della pena accessoria, indicare:	a) Data:[], durata: [], lettera comma 1, articolo 94 [], motivi: [], tipologia del reato commesso [], dati inerenti all'eventuale avvenuta comminazione della pena accessoria dell'incapacità di contrarre con la pubblica amministrazione e la relativa durata [] b) [.....] c) durata del periodo d'esclusione [.....], lettera comma 1, articolo 94 []
In caso di sentenze di condanna, l'operatore economico ha adottato misure sufficienti a dimostrare la sua affidabilità nonostante l'esistenza di un pertinente motivo di esclusione ¹⁹ (autodisciplina o "Self-Cleaning" , cfr. articolo 96, comma 6, del Codice)?	[] Sì [] No
In caso affermativo , descrivere tali misure: L'operatore economico ha risarcito o si è impegnato a risarcire qualunque danno causato dal reato o dall'illecito	[...] Sì [...] No

⁽¹¹⁾ Quale definita all'articolo 2 della decisione quadro 2008/841/GAI del Consiglio, del 24 ottobre 2008, relativa alla lotta contro la criminalità organizzata (GU L 300 dell'11.11.2008, pag. 42).

⁽¹²⁾ Quale definita all'articolo 3 della convenzione relativa alla lotta contro la corruzione nella quale sono coinvolti funzionari delle Comunità europee o degli Stati membri dell'Unione europea (GU C 195 del 25.6.1997, pag. 1) e all'articolo 2, paragrafo 1, della decisione quadro 2003/568/GAI del Consiglio, del 22 luglio 2003, relativa alla lotta contro la corruzione nel settore privato (GU L 192 del 31.7.2003, pag. 54). Questo motivo di esclusione comprende la corruzione così come definita nel diritto nazionale dell'amministrazione aggiudicatrice (o ente aggiudicatore) o dell'operatore economico.

⁽¹³⁾ Ai sensi dell'articolo 1 della convenzione relativa alla tutela degli interessi finanziari delle Comunità europee (GU C 316 del 27.11.1995, pag. 48).

⁽¹⁴⁾ Quali definiti agli articoli 1 e 3 della decisione quadro del Consiglio, del 13 giugno 2002, sulla lotta contro il terrorismo (GU L 164 del 22.6.2002, pag. 3). Questo motivo di esclusione comprende anche l'istigazione, il concorso, il tentativo di commettere uno di tali reati, come indicato all'articolo 4 di detta decisione quadro.

⁽¹⁵⁾ Quali definiti all'articolo 1 della direttiva 2005/60/CE del Parlamento europeo e del Consiglio, del 26 ottobre 2005, relativa alla prevenzione dell'uso del sistema finanziario a scopo di riciclaggio dei proventi di attività criminose e di finanziamento del terrorismo (GU L 309 del 25.11.2005, pag. 15).

⁽¹⁶⁾ Quali definiti all'articolo 2 della direttiva 2011/36/UE del Parlamento europeo e del Consiglio, del 5 aprile 2011, concernente la prevenzione e la repressione della tratta di esseri umani e la protezione delle vittime, e che sostituisce la decisione quadro del Consiglio 2002/629/GAI (GU L 101 del 15.4.2011, pag. 1).

⁽¹⁷⁾ Ripetere tante volte quanto necessario.

⁽¹⁸⁾ Ripetere tante volte quanto necessario.

⁽¹⁹⁾ In conformità alle disposizioni nazionali di attuazione dell'articolo 57, paragrafo 6, della direttiva 2014/24/UE.

L'operatore economico ha chiarito i fatti e le circostanze in modo globale collaborando attivamente con le autorità investigative	[...] Sì [...] No
L'operatore economico ha adottato provvedimenti concreti di carattere tecnico, organizzativo e relativi al personale idonei a prevenire ulteriori reati o illeciti	[...] Sì [...] No
Altro	
Le misure sono state adottate o devono essere ancora adottate?	[.....] [.....]
L'operatore economico ha descritto le misure in un documento separato, allegato al DGUE?	Sì [...] No [...]
Documentazione presente nel FVOE?	Sì [...] No [...]

B: MOTIVI LEGATI AL PAGAMENTO DI IMPOSTE O CONTRIBUTI PREVIDENZIALI

Pagamento di imposte, tasse o contributi previdenziali (art. 94, comma 6, e art. 95, comma 2, del Codice):	Risposta:	
L'operatore economico ha soddisfatto tutti gli obblighi relativi al pagamento di imposte, tasse o contributi previdenziali , sia nel paese dove è stabilito sia nello Stato membro della stazione appaltante o dell'ente concedente, se diverso dal paese di stabilimento?	[] Sì [] No	
In caso negativo , indicare:	Imposte/tasse	Contributi previdenziali
	a) Paese o Stato membro interessato	a) [.....]
b) Di quale importo si tratta	b) [.....]	b) [.....]
c) Come è stata stabilita tale inottemperanza:		
1) Mediante una decisione giudiziaria o amministrativa:	c1) [] Sì [] No	c1) [] Sì [] No
- Tale decisione è definitiva e vincolante?	- [] Sì [] No	- [] Sì [] No
- Indicare la data della sentenza di condanna o della decisione.	- [.....]	- [.....]
- Nel caso di una sentenza di condanna, se stabilita direttamente nella sentenza di condanna , la durata del periodo d'esclusione:	- [.....]	- [.....]
2) In altro modo ? Specificare:	c2) [.....]	c2) [.....]
d) L'operatore economico ha ottemperato od ottempererà ai suoi obblighi, pagando o impegnandosi in modo vincolante a pagare le imposte, le tasse o i contributi previdenziali dovuti, compresi eventuali interessi o multe, avendo effettuato il pagamento o formalizzato l'impegno prima della scadenza del termine per la presentazione della domanda (articolo 94, comma 6, del Codice) oppure ha compensato il debito tributario con crediti certificati vantati nei confronti della pubblica amministrazione (art. 95, comma 2, ult. periodo, del Codice)?	d) [] Sì [] No	d) [] Sì [] No
	In caso affermativo , fornire informazioni dettagliate: [.....]	In caso affermativo , fornire informazioni dettagliate: [.....]

Se la documentazione pertinente relativa al pagamento di imposte o contributi previdenziali è disponibile elettronicamente, indicare:	(indirizzo web, autorità o organismo di emanazione, riferimento preciso della documentazione) ⁽²⁰⁾ : [.....][.....][.....]
---	--

C: MOTIVI LEGATI A INSOLVENZA, CONFLITTO DI INTERESSI O ILLECITI PROFESSIONALI ⁽²¹⁾

Si noti che ai fini del presente appalto alcuni dei motivi di esclusione elencati di seguito potrebbero essere stati oggetto di una definizione più precisa nel diritto nazionale, nell'avviso o bando pertinente o nei documenti di gara. Il diritto nazionale può ad esempio prevedere che nel concetto di "grave illecito professionale" rientrino forme diverse di condotta.

Informazioni su eventuali situazioni di insolvenza, conflitto di interessi o illeciti professionali	Risposta:
L'operatore economico ha violato, per quanto di sua conoscenza, obblighi applicabili in materia di salute e sicurezza sul lavoro, di diritto ambientale, sociale e del lavoro , ⁽²²⁾ di cui all'articolo 95, comma 1, lett. a), del Codice?	<input type="checkbox"/> Sì <input type="checkbox"/> No
In caso affermativo , l'operatore economico ha adottato misure sufficienti a dimostrare la sua affidabilità nonostante l'esistenza di un pertinente motivo di esclusione (autodisciplina o "Self-Cleaning, cfr. articolo 96, comma 6, del Codice)?	<input type="checkbox"/> Sì <input type="checkbox"/> No
In caso affermativo , descrivere tali misure:	
L'operatore economico ha risarcito o si è impegnato a risarcire qualunque danno causato dal reato o dall'illecito	[...] Sì [...] No
L'operatore economico ha chiarito i fatti e le circostanze in modo globale collaborando attivamente con le autorità investigative	[...] Sì [...] No
L'operatore economico ha adottato provvedimenti concreti di carattere tecnico, organizzativo e relativi al personale idonei a prevenire ulteriori reati o illeciti	[...] Sì [...] No
Altro	[.....]
Le misure sono state adottate o devono essere ancora adottate?	[.....]
L'operatore economico ha descritto le misure in un documento separato, allegato al DGUE?	Sì [...] No [...]
Documentazione presente nel FVOE?	Sì [...] No [...]
L'operatore economico si trova in una delle seguenti situazioni oppure è sottoposto a un procedimento per l'accertamento di una delle seguenti situazioni di cui all'articolo 94, comma 5, lett. d), del Codice:	<input type="checkbox"/> Sì <input type="checkbox"/> No
a) liquidazione giudiziale	<input type="checkbox"/> Sì <input type="checkbox"/> No In caso affermativo indicare gli estremi dei provvedimenti [.....] [.....]
b) liquidazione coatta	<input type="checkbox"/> Sì <input type="checkbox"/> No In caso affermativo indicare gli estremi dei provvedimenti [.....] [.....]
c) concordato preventivo	<input type="checkbox"/> Sì <input type="checkbox"/> No In caso affermativo indicare gli estremi dei provvedimenti [.....] [.....]
d) nei cui confronti sia in corso un procedimento per l'accesso a una di tali procedure	<input type="checkbox"/> Sì <input type="checkbox"/> No In caso affermativo indicare gli estremi dei provvedimenti [.....] [.....]
In caso affermativo:	
L'operatore economico sarà comunque in grado di eseguire il contratto?	<input type="checkbox"/> Sì <input type="checkbox"/> No

⁽²⁰⁾ Ripetere tante volte quanto necessario.

⁽²¹⁾ Cfr. articolo 57, paragrafo 4, della direttiva 2014/24/UE.

⁽²²⁾ Così come stabiliti ai fini del presente appalto dalla normativa nazionale, dall'avviso o bando pertinente o dai documenti di gara ovvero dall'articolo 18, paragrafo 2, della direttiva 2014/24/UE.

<p>(N.B. Il punto dev'essere compilato dal curatore autorizzato all'esercizio provvisorio che è stato autorizzato dal giudice delegato a partecipare a procedure di affidamento di contratti pubblici ai sensi dell'articolo 124, comma 4 del Codice, indicando gli estremi del provvedimento).</p>	<p>In caso affermativo indicare gli estremi del provvedimento [.....]</p>
<p>L'operatore economico si è reso colpevole di gravi illeciti professionali⁽²³⁾ di cui all'art. 98 del Codice?</p> <p>In caso affermativo, fornire informazioni dettagliate, specificando la tipologia di illecito tra le seguenti:</p> <ul style="list-style-type: none"> • l'operatore economico ha subito l'irrogazione di una sanzione esecutiva dall'Autorità garante della concorrenza e del mercato o da altra autorità di settore, rilevante in relazione all'oggetto specifico dell'appalto (art. 98, comma 3, lett. a, del Codice)? • l'operatore economico ha tentato di influenzare indebitamente il processo decisionale della stazione appaltante o di ottenere informazioni riservate a proprio vantaggio oppure ha fornito, anche per negligenza, informazioni false o fuorvianti suscettibili di influenzare le decisioni sull'esclusione, la selezione o l'aggiudicazione (art. 98, comma 3, lett. b, del Codice)? • l'operatore economico ha dimostrato significative o persistenti carenze nell'esecuzione di un precedente contratto di appalto o di concessione che ne hanno causato la risoluzione per inadempimento oppure la condanna al risarcimento del danno o altre sanzioni comparabili, derivanti da inadempienze particolarmente gravi o la cui ripetizione sia indice di una persistente carenza professionale (art. 98, comma 3, lett. c, del Codice)? • l'operatore economico ha commesso grave inadempimento nei confronti di uno o più subappaltatori (art. 98, comma 3, lett. d, del Codice)? • l'operatore economico ha violato il divieto di intestazione fiduciaria di cui all'articolo 17 della legge 19 marzo 1990, n. 55, (art. 98, comma 3, lett. e, del Codice)? <p>La violazione è stata rimossa?</p> <ul style="list-style-type: none"> • omessa denuncia all'autorità giudiziaria da parte dell'operatore economico persona offesa dei reati previsti e puniti dagli articoli 317 e 629 del codice penale aggravati ai sensi dell'articolo 416-bis.1 del medesimo codice (art. 98, comma 3, lett. f, del Codice)? <p>Ricorrono i casi previsti dall'articolo 4, primo comma, della legge 24 novembre 1981, n. 689?</p> <ul style="list-style-type: none"> • contestata commissione da parte dell'operatore economico, ovvero dei soggetti di cui al comma 3 dell'articolo 94 di taluno dei reati consumati o tentati di cui al comma 1 del medesimo articolo 94 (art. 98, comma 3, lett. g, del Codice)? • contestata o accertata commissione, da parte dell'operatore economico oppure dei soggetti di cui al comma 3 dell'articolo 94, di 	<p>[] Si [] No [.....]</p> <p>[] Si [] No [.....]</p> <p>[] Si [] No [.....]</p> <p>[] Si [] No [.....]</p> <p>[] Si [] No [.....]</p> <p>[] Si [] No [.....]</p> <p>[] Si [] No [.....]</p> <p>[] Si [] No [.....]</p> <p>Se la documentazione pertinente è disponibile elettronicamente, indicare: indirizzo web, autorità o organismo di emanazione, riferimento preciso della documentazione): [.....][.....][.....]</p> <p>[] Si [] No [.....]</p> <p>[] Si [] No [.....]</p> <p>Se la documentazione pertinente è disponibile elettronicamente, indicare: indirizzo web, autorità o organismo di emanazione, riferimento preciso della documentazione): [.....][.....][.....]</p> <p>[] Si [] No [.....]</p> <p>[] Si [] No [.....]</p>

⁽²³⁾ Cfr., ove applicabile, il diritto nazionale, l'avviso o bando pertinente o i documenti di gara.

<p>taluno dei seguenti reati consumati (art. 98, comma 3, lett. h, del Codice)?</p> <p><input type="checkbox"/> 1) abusivo esercizio di una professione, ai sensi dell'articolo 348 del codice penale;</p> <p><input type="checkbox"/> 2) bancarotta semplice, bancarotta fraudolenta, omessa dichiarazione di beni da comprendere nell'inventario fallimentare o ricorso abusivo al credito, di cui agli articoli 216, 217, 218 e 220 del regio decreto 16 marzo 1942, n. 267;</p> <p><input type="checkbox"/> 3) i reati tributari ai sensi del decreto legislativo 10 marzo 2000, n. 74, i delitti societari di cui agli articoli 2621 e seguenti del codice civile o i delitti contro l'industria e il commercio di cui agli articoli da 513 a 517 del codice penale;</p> <p><input type="checkbox"/> 4) i reati urbanistici di cui all'articolo 44, comma 1, lettere b) e c), del testo unico delle disposizioni legislative e regolamentari in materia di edilizia, di cui al decreto del Presidente della Repubblica 6 giugno 2001, n. 380, con riferimento agli affidamenti aventi ad oggetto lavori o servizi di architettura e ingegneria;</p> <p><input type="checkbox"/> 5) i reati previsti dal decreto legislativo 8 giugno 2001, n. 231.</p>	<p><input type="checkbox"/> Sì <input type="checkbox"/> No [.....]</p> <p><input type="checkbox"/> Sì <input type="checkbox"/> No [.....]</p> <p><input type="checkbox"/> Sì <input type="checkbox"/> No [.....]</p> <p><input type="checkbox"/> Sì <input type="checkbox"/> No [.....]</p> <p><input type="checkbox"/> Sì <input type="checkbox"/> No [.....]</p>
<p>In caso affermativo, l'operatore economico ha adottato misure di autodisciplina o "Self-Cleaning", (cfr. articolo 96, comma 6, del Codice)?</p> <p>In caso affermativo, descrivere tali misure:</p> <p>L'operatore economico ha risarcito o si è impegnato a risarcire qualunque danno causato dal reato o dall'illecito</p> <p>L'operatore economico ha chiarito i fatti e le circostanze in modo globale collaborando attivamente con le autorità investigative</p> <p>L'operatore economico ha adottato provvedimenti concreti di carattere tecnico, organizzativo e relativi al personale idonei a prevenire ulteriori reati o illeciti</p> <p>Altro</p> <p>Le misure sono state adottate o devono essere ancora adottate?</p> <p>L'operatore economico ha descritto le misure in un documento separato, allegato al DGUE?</p> <p>Documentazione presente nel FVOE?</p>	<p><input type="checkbox"/> Sì <input type="checkbox"/> No</p> <p>[...] Sì [...] No</p> <p>[...] Sì [...] No</p> <p>[...] Sì [...] No</p> <p>[.....]</p> <p>[.....]</p> <p>Sì [...] No [...]</p> <p>Sì [...] No [...]</p>
<p>L'operatore economico è a conoscenza di qualsiasi conflitto di interessi⁽²⁴⁾ legato alla sua partecipazione alla procedura di appalto (articolo 95, comma 1, lett. b, del Codice)?</p> <p>In caso affermativo, fornire informazioni dettagliate sulle modalità con cui è stato risolto il conflitto di interessi:</p>	<p><input type="checkbox"/> Sì <input type="checkbox"/> No</p> <p>[.....]</p>

⁽²⁴⁾ Come indicato nel diritto nazionale, nell'avviso o bando pertinente o nei documenti di gara.

<p>L'operatore economico o un'impresa a lui collegata ha fornito consulenza alla stazione appaltante o all'ente concedente o ha altrimenti partecipato alla preparazione della procedura d'aggiudicazione (articolo 95, comma 1, lett. c, del Codice)?</p> <p>In caso affermativo, fornire informazioni dettagliate sulle misure adottate per prevenire le possibili distorsioni della concorrenza:</p>	<p><input type="checkbox"/> Sì <input type="checkbox"/> No</p> <p>[.....]</p>
<p>L'operatore economico può confermare di:</p> <p>a) non essersi reso gravemente colpevole di false dichiarazioni nel fornire le informazioni richieste per verificare l'assenza di motivi di esclusione o il rispetto dei criteri di selezione?</p> <p>b) non avere occultato tali informazioni?</p> <p>c) non essere iscritto nel casellario informatico tenuto dall'ANAC per aver presentato false dichiarazioni o falsa documentazione nelle procedure di gara e negli affidamenti di subappalti? (art. 94, comma 5, lett. e, del Codice)?</p> <p>d) non essere iscritto nel casellario informatico tenuto dall'ANAC per aver presentato false dichiarazioni o falsa documentazione ai fini del rilascio dell'attestazione di qualificazione? (art. 94, comma 5, lett. f, del Codice)?</p> <p>e) non aver reso false comunicazioni sociali di cui agli articoli 2621 e 2622 del codice civile (art. 94, comma 1, lett. c, del Codice)?</p>	<p><input type="checkbox"/> Sì <input type="checkbox"/> No</p> <p><input type="checkbox"/> Sì <input type="checkbox"/> No</p> <p><input type="checkbox"/> Sì <input type="checkbox"/> No</p> <p><input type="checkbox"/> Sì <input type="checkbox"/> No</p> <p>Se la documentazione pertinente è disponibile elettronicamente, indicare: indirizzo web, autorità o organismo di emanazione, riferimento preciso della documentazione):</p> <p>[.....][.....][.....]</p> <p><input type="checkbox"/> Sì <input type="checkbox"/> No</p> <p>Se la documentazione pertinente è disponibile elettronicamente, indicare: indirizzo web, autorità o organismo di emanazione, riferimento preciso della documentazione</p> <p>[.....][.....][.....]</p>

D: ALTRI MOTIVI DI ESCLUSIONE EVENTUALMENTE PREVISTI DALLA LEGISLAZIONE NAZIONALE DELLO STATO MEMBRO DELLA STAZIONE APPALTANTE O DELL'ENTE CONCEDENTE

MOTIVI DI ESCLUSIONE PREVISTI ESCLUSIVAMENTE DALLA LEGISLAZIONE NAZIONALE (art. 94, comma 1, lett. c) ed h), comma 2, comma 5, lett. a) e lett. b), e art. 53 comma 16-ter del D. Lgs. 165/2001)	Risposta:
<p>Sussistono a carico dei soggetti indicati al comma 3 dell'art. 94 cause di decadenza, di sospensione o di divieto previste dall'articolo 67 del decreto legislativo 6 settembre 2011, n. 159 o di un tentativo di infiltrazione mafiosa di cui all'articolo 84, comma 4, del medesimo decreto, fermo restando quanto previsto dagli articoli 88, comma 4-bis, e 92, commi 2 e 3, del decreto legislativo 6 settembre 2011, n. 159, con riferimento rispettivamente alle comunicazioni antimafia e alle informazioni antimafia (Articolo 94, comma 2, del Codice)?</p>	<p><input type="checkbox"/> Sì <input type="checkbox"/> No</p> <p>Se la documentazione pertinente è disponibile elettronicamente, indicare: (indirizzo web, autorità o organismo di emanazione, riferimento preciso della documentazione):</p> <p>[.....][.....][.....][.....] (25)</p>
<p>L'operatore economico si trova in una delle seguenti situazioni?</p> <p>1. è stato soggetto alla sanzione interdittiva di cui all'articolo 9, comma 2, lettera c) del decreto legislativo 8 giugno 2001, n. 231 o ad altra sanzione che comporta il divieto di contrarre con la pubblica</p>	<p><input type="checkbox"/> Sì <input type="checkbox"/> No</p>

(25) Ripetere tante volte quanto necessario.

<p>amministrazione, compresi i provvedimenti interdittivi di cui all'articolo 14 del decreto legislativo 9 aprile 2008, n. 81 (Articolo 94, comma 5, lettera a), del Codice);</p>	<p>Se la documentazione pertinente è disponibile elettronicamente, indicare: indirizzo web, autorità o organismo di emanazione, riferimento preciso della documentazione): [.....][.....][.....]</p>
<p>2. è in regola con le norme che disciplinano il diritto al lavoro dei disabili di cui alla legge 12 marzo 1999, n. 68 (Articolo 94, comma 5, lett. b, del Codice);</p>	<p><input type="checkbox"/> Sì <input type="checkbox"/> No <input type="checkbox"/> Non è tenuto alla disciplina legge 68/1999 Se la documentazione pertinente è disponibile elettronicamente, indicare: indirizzo web, autorità o organismo di emanazione, riferimento preciso della documentazione): [.....][.....][.....]</p> <p>Nel caso in cui l'operatore non è tenuto alla disciplina legge 68/1999 indicare le motivazioni: (numero dipendenti e/o altro) [.....][.....][.....]</p>
<p>3. si trova, rispetto ad un altro partecipante alla medesima procedura di affidamento, in una situazione tale da far ritenere che le offerte degli operatori economici siano imputabili ad un unico centro decisionale a cagione di accordi tra loro intercorsi (articolo 95, comma 1, lett. d, del Codice)?</p>	<p><input type="checkbox"/> Sì <input type="checkbox"/> No Se la documentazione pertinente è disponibile elettronicamente, indicare: indirizzo web, autorità o organismo di emanazione, riferimento preciso della documentazione): [.....][.....][.....]</p>
<p>4. L'operatore economico si trova nella condizione prevista dall'art. 53 comma 16-ter del D.Lgs. 165/2001 (pantouflage o revolving door) in quanto ha concluso contratti di lavoro subordinato o autonomo e, comunque, ha attribuito incarichi ad ex dipendenti della stazione appaltante o dell'ente concedente che hanno cessato il loro rapporto di lavoro da meno di tre anni e che negli ultimi tre anni di servizio hanno esercitato poteri autoritativi o negoziali per conto della stessa stazione appaltante o ente concedente nei confronti del medesimo operatore economico?</p>	<p><input type="checkbox"/> Sì <input type="checkbox"/> No</p>

Parte IV: Criteri di selezione

(artt. 100 e 103 del Codice)

In merito ai criteri di selezione (sezione α o sezioni da A a D della presente parte) l'operatore economico dichiara che:

α : INDICAZIONE GLOBALE PER TUTTI I CRITERI DI SELEZIONE

L'operatore economico deve compilare questo campo solo se la stazione appaltante o l'ente concedente ha indicato nell'avviso o bando pertinente o nei documenti di gara ivi citati che l'operatore economico può limitarsi a compilare la sezione α della parte IV senza compilare nessun'altra sezione della parte IV:

Rispetto di tutti i criteri di selezione richiesti	Risposta
Soddisfa i criteri di selezione richiesti:	<input type="checkbox"/> Sì <input type="checkbox"/> No

A: IDONEITÀ (Articolo 100, comma 1, lettera a), del Codice)

Tale Sezione è da compilare solo se le informazioni sono state richieste espressamente dalla stazione appaltante o dall'ente concedente nell'avviso o bando pertinente o nei documenti di gara.

Idoneità	Risposta
<p>1) Iscrizione in un registro professionale o commerciale tenuto nello Stato membro di stabilimento ⁽²⁶⁾ per un'attività pertinente anche se non coincidente con l'oggetto dell'appalto</p> <p>Se la documentazione pertinente è disponibile elettronicamente, indicare:</p>	<p>[.....]</p> <p>(indirizzo web, autorità o organismo di emanazione, riferimento preciso della documentazione): [.....][.....][.....]</p>

<p>2) Per gli appalti di servizi, forniture e lavori:</p> <p>È richiesta una particolare autorizzazione o appartenenza a una particolare organizzazione (elenchi, albi, ecc.) per poter prestare il servizio di cui trattasi nel paese di stabilimento dell'operatore economico?</p> <p>Se la documentazione pertinente è disponibile elettronicamente, indicare:</p>	<p><input type="checkbox"/> Sì <input type="checkbox"/> No</p> <p>In caso affermativo, specificare quale documentazione e se l'operatore economico ne dispone: <input type="checkbox"/> [...] <input type="checkbox"/> Sì <input type="checkbox"/> No (indirizzo web, autorità o organismo di emanazione, riferimento preciso della documentazione):</p> <p>[.....][.....][.....]</p>
---	---

⁽²⁶⁾ Conformemente all'elenco dell'allegato XI della direttiva 2014/24/UE; gli operatori economici di taluni Stati membri potrebbero dover soddisfare altri requisiti previsti nello stesso allegato.

B: CAPACITÀ ECONOMICA E FINANZIARIA (Articolo 100, comma 1, lettera b), del Codice)

Tale Sezione è da compilare solo se le informazioni sono state richieste espressamente dalla stazione appaltante o dall'ente concedente nell'avviso o bando pertinente o nei documenti di gara.

Capacità economica e finanziaria	Risposta:
<p>1a) Il fatturato globale maturato nel triennio precedente a quello di indizione della procedura è il seguente (art. 100, comma 11, del Codice):</p> <p>e</p> <p>(per gli appalti di lavori di importo pari o superiore ai 20 milioni di Euro):</p> <p>1) l'operatore economico fornisce i parametri economico-finanziari significativi richiesti, certificati da società di revisione ovvero da altri soggetti preposti che si affianchino alle valutazioni tecniche proprie dell'organismo di certificazione, da cui emerga in modo inequivoco l'esposizione finanziaria dell'operatore economico al momento in cui partecipa a una gara di appalto (art. 103, comma 1, lett. a, del Codice)</p> <p>in alternativa</p> <p>2) l'operatore economico possiede un volume d'affari in lavori pari a due volte l'importo a base di gara, che l'operatore economico deve aver realizzato nei migliori cinque dei dieci anni antecedenti alla data di pubblicazione del bando (art. 103, comma 1, lett. a, del Codice)</p>	<p>Fatturato globale [.....] [...] valuta</p> <p><input type="checkbox"/> Sì <input type="checkbox"/> No</p> <p>Indicare i parametri</p> <p>• [.....] • [.....]</p> <p><input type="checkbox"/> Sì <input type="checkbox"/> No</p> <p>Indicare il volume di affari</p> <p>[.....] valuta</p>
<p>Se le informazioni relative al fatturato globale non sono disponibili per tutto il periodo richiesto, indicare la data di costituzione o di avvio delle attività dell'operatore economico:</p>	<p>[.....]</p>
<p>1b) Per quanto riguarda gli eventuali altri requisiti economici o finanziari specificati nell'avviso o bando pertinente o nei documenti di gara, l'operatore economico dichiara che:</p> <p>Se la documentazione pertinente eventualmente specificata nell'avviso o bando pertinente o nei documenti di gara è disponibile elettronicamente, indicare:</p>	<p>[.....]</p> <p>(indirizzo web, autorità o organismo di emanazione, riferimento preciso della documentazione):</p> <p>[.....][.....][.....]</p>

C: CAPACITÀ TECNICHE E PROFESSIONALI (Articolo 100, comma 1, lettera c), del Codice)

Tale Sezione è da compilare solo se le informazioni sono state richieste espressamente dalla stazione appaltante o dall'ente concedente nell'avviso o bando pertinente o nei documenti di gara.

Capacità tecniche e professionali	Risposta:
<p>1a) Unicamente per gli appalti pubblici di lavori, durante il periodo di riferimento⁽²⁷⁾ l'operatore economico ha eseguito i seguenti lavori del tipo specificato:</p>	<p>Numero di anni (periodo specificato nell'avviso o bando pertinente o nei documenti di gara): [...]</p> <p>Lavori: [.....]</p>

(27) Le amministrazioni aggiudicatrici possono **richiedere** fino a cinque anni e **ammettere** un'esperienza che risale a **più** di cinque anni prima.

<p>Se la documentazione pertinente sull'esecuzione e sul risultato soddisfacenti dei lavori più importanti è disponibile per via elettronica, indicare:</p> <p>e</p> <p>(per gli appalti di lavori di importo pari o superiore a 100 milioni di euro):</p> <p>l'operatore economico fornisce prova di aver eseguito lavori per entità e tipologia compresi nella categoria individuata come prevalente a quelli posti in appalto opportunamente certificati dalle rispettive stazioni appaltanti, tramite presentazione del certificato di esecuzione lavori (art. 103, comma 1, lett. b, del Codice)</p>	<p>(indirizzo web, autorità o organismo di emanazione, riferimento preciso della documentazione):</p> <p>[.....][.....][.....]</p> <p>[] Si [] No</p> <p>Indicare i lavori</p> <p>[.....]</p>								
<p>1b) Unicamente per gli appalti pubblici di forniture e di servizi: di aver eseguito nel precedente triennio dalla data di indizione della procedura di gara contratti analoghi a quello in affidamento anche a favore di soggetti privati (art. 100, comma 11, del Codice):</p>	<p>Numero di anni (periodo specificato nell'avviso o bando pertinente o nei documenti di gara):</p> <p>[.....]</p> <table border="1" data-bbox="850 689 1393 801"> <thead> <tr> <th>Descrizione</th> <th>importi</th> <th>date</th> <th>destinatari</th> </tr> </thead> <tbody> <tr> <td> </td> <td> </td> <td> </td> <td> </td> </tr> </tbody> </table>	Descrizione	importi	date	destinatari				
Descrizione	importi	date	destinatari						
<p>2) Per quanto riguarda gli eventuali altri requisiti tecnici e professionali specificati nell'avviso o bando pertinente o nei documenti di gara, l'operatore economico dichiara che:</p> <p>Se la documentazione pertinente eventualmente specificata nell'avviso o bando pertinente o nei documenti di gara è disponibile elettronicamente, indicare:</p>	<p>[.....]</p> <p>(indirizzo web, autorità o organismo di emanazione, riferimento preciso della documentazione):</p> <p>[.....][.....][.....]</p>								

D: SISTEMI DI GARANZIA DELLA QUALITÀ E NORME DI GESTIONE AMBIENTALE

L'operatore economico deve fornire informazioni solo se i programmi di garanzia della qualità e/o le norme di gestione ambientale sono stati richiesti dalla stazione appaltante o dall'ente concedente nell'avviso o bando pertinente o nei documenti di gara ivi citati.

<p>Sistemi di garanzia della qualità e norme di gestione ambientale</p>	<p>Risposta:</p>
<p>L'operatore economico potrà presentare certificati rilasciati da organismi indipendenti per attestare che egli soddisfa determinate norme di garanzia della qualità, compresa l'accessibilità per le persone con disabilità?</p> <p>In caso negativo, spiegare perché e precisare di quali altri mezzi di prova relativi al programma di garanzia della qualità si dispone:</p> <p>Se la documentazione pertinente è disponibile elettronicamente, indicare:</p>	<p>[] Si [] No</p> <p>[.....] [.....]</p> <p>(indirizzo web, autorità o organismo di emanazione, riferimento preciso della documentazione):</p> <p>[.....][.....][.....]</p>
<p>L'operatore economico potrà presentare certificati rilasciati da organismi indipendenti per attestare che egli rispetta determinati sistemi o norme di gestione ambientale?</p> <p>In caso negativo, spiegare perché e precisare di quali altri mezzi di prova relativi ai sistemi o norme di gestione ambientale si dispone:</p> <p>Se la documentazione pertinente è disponibile elettronicamente, indicare:</p>	<p>[] Si [] No</p> <p>[.....] [.....]</p>
	<p>(indirizzo web, autorità o organismo di emanazione, riferimento preciso della documentazione):</p> <p>[.....][.....][.....]</p>

Parte V: Riduzione del numero di candidati qualificati (ARTICOLO 70, COMMA 6, DEL CODICE)

L'operatore economico deve fornire informazioni solo se la stazione appaltante o l'ente concedente ha specificato i criteri e le regole obiettivi e non discriminatori da applicare per limitare il numero di candidati che saranno invitati a presentare un'offerta o a partecipare al dialogo. Tali informazioni, che possono essere accompagnate da condizioni relative ai (tipi di) certificati o alle forme di prove documentali da produrre eventualmente, sono riportate nell'avviso o bando pertinente o nei documenti di gara ivi citati.

Solo per le procedure ristrette, le procedure competitive con negoziazione, le procedure di dialogo competitivo e i partenariati per l'innovazione:

L'operatore economico dichiara:

Riduzione del numero	Risposta:
Di soddisfare i criteri e le regole obiettivi e non discriminatori da applicare per limitare il numero di candidati, come di seguito indicato :	[.....]
Se sono richiesti determinati certificati o altre forme di prove documentali, indicare per ciascun documento se l'operatore economico dispone dei documenti richiesti:	<input type="checkbox"/> Sì <input type="checkbox"/> No ⁽²⁹⁾
Se alcuni di tali certificati o altre forme di prove documentali sono disponibili elettronicamente ⁽²⁸⁾ , indicare per ciascun documento :	(indirizzo web, autorità o organismo di emanazione, riferimento preciso della documentazione): [.....][.....][.....](³⁰)

Parte VI: Dichiarazioni finali

Il sottoscritto/i sottoscritti dichiara/dichiarano formalmente che le informazioni riportate nelle precedenti parti da II a V sono veritiere e corrette e che il sottoscritto/i sottoscritti è/sono consapevole/consapevoli delle conseguenze di una grave falsa dichiarazione, ai sensi dell'articolo 76 del DPR 445/2000.

Ferme restando le disposizioni degli articoli 40, 43 e 46 del DPR 445/2000, il sottoscritto/i sottoscritti dichiara/dichiarano formalmente di essere in grado di produrre, su richiesta e senza indugio, i certificati e le altre forme di prove documentali del caso, con le seguenti eccezioni:

- a) se la stazione appaltante o l'ente concedente hanno la possibilità di acquisire direttamente la documentazione complementare accedendo a una banca dati nazionale che sia disponibile gratuitamente in un qualunque Stato membro ⁽³¹⁾, oppure*
- b) a decorrere al più tardi dal 18 aprile 2018 ⁽³²⁾, la stazione appaltante o l'ente concedente sono già in possesso della documentazione in questione.*

Il sottoscritto/i sottoscritti autorizza/autorizzano formalmente [nome della stazione appaltante o dell'ente concedente di cui i alla parte I, sezione A] ad accedere ai documenti complementari alle informazioni, di cui [alla parte/alla sezione/al punto o ai punti] del presente documento di gara unico europeo, ai fini della [procedura di appalto: (descrizione sommaria, estremi della pubblicazione nella Gazzetta ufficiale dell'Unione europea, numero di riferimento)].

Data, luogo e, se richiesto o necessario, firma/firme: [.....]

⁽²⁸⁾ Indicare chiaramente la voce cui si riferisce la risposta.

⁽²⁹⁾ Ripetere tante volte quanto necessario.

⁽³⁰⁾ Ripetere tante volte quanto necessario.

⁽³¹⁾ A condizione che l'operatore economico abbia fornito le informazioni necessarie (indirizzo web, autorità o organismo di emanazione, riferimento preciso della documentazione) in modo da consentire all'amministrazione aggiudicatrice o all'ente aggiudicatore di acquisire la documentazione. Se necessario, accludere il pertinente assenso.

⁽³²⁾ In funzione dell'attuazione nazionale dell'articolo 59, paragrafo 5, secondo comma, della direttiva 2014/24/UE.



STAZIONE UNICA APPALTANTE “Codice AUSA 0000616945”

Indirizzo p.e.c.: ambspa@pec.ambspa.it

URL: <https://www.ambspa.it>

Denominazione Stazione Appaltante: AMB S.P.A.

Allegato - D.U.V.R.I. E MODULO INFORMATIVO

D.U.V.R.I.

E

MODULO INFORMATIVO

Oggetto: Procedura aperta di cui all’art. 71 del D.Lgs. 31 marzo 2023, n. 36 e ss.mm.ii in modalità telematica (Piattaforma Telematica di A.M.B. S.p.a.), per l’affidamento del servizio di prelievo, collocazione di cassoni scarrabili/contenitori, trasporto, selezione/valorizzazione, recupero e trattamento finale di alcune tipologie di rifiuti solidi urbani presso impianti di recupero ubicati nel territorio della Regione Siciliana, per un periodo di mesi 15. CER 200139, 200132, 200201, 200138, 200307, 150103, 200140, 170904, 150110, 160103, 080318 e 080112. - **C.I.G. A03F5F3D93 – C.U.P. G59I23001170005** - **IMPORTO A BASE D’ASTA € 224.580,59 oltre I.V.A. – Valore globale stimato dell’appalto € 269.496,71 comprensivo del quinto d’obbligo. Importo superiore alle soglie comunitarie. Offerta sulla base del minor prezzo determinato mediante ribasso unico percentuale da applicare indistintamente a tutti i prezzi unitari soggetti a ribasso ed inclusi nell’Elenco dei prezzi unitari [dichiarando, di conseguenza, di offrire lo stesso ribasso unico percentuale sull’importo totale dei servizi a base di gara soggetto a ribasso, da computare “a misura”, di € 157.206,42 (non comprensivo dei “costi della sicurezza” pari € 0,00 e “manodopera” pari ad € 67.374,17 e dell’IVA di legge)].**

Il Responsabile S.P.P.
(Ing. Salvatore Parlatore)

Il R.U.P.
(Arch. Giuseppina Pia Di Martino)



STAZIONE UNICA APPALTANTE “Codice AUSA 0000616945”
Indirizzo p.e.c.: ambspa@pec.ambspa.it
URL: https://www.ambspa.it
Denominazione Stazione Appaltante: AMB S.P.A.

Allegato - D.U.V.R.I. E MODULO INFORMATIVO

**D.U.V.R.I.
E
MODULO INFORMATIVO**

Oggetto: Procedura aperta di cui all’art. 71 del D.Lgs. 31 marzo 2023, n. 36 e ss.mm.ii in modalità telematica (Piattaforma Telematica di A.M.B. S.p.a.), per l’affidamento del servizio di prelievo, collocazione di cassoni scarrabili/contenitori, trasporto, selezione/valorizzazione, recupero e trattamento finale di alcune tipologie di rifiuti solidi urbani presso impianti di recupero ubicati nel territorio della Regione Siciliana, per un periodo di mesi 15. CER 200139, 200132, 200201, 200138, 200307, 150103, 200140, 170904, 150110, 160103, 080318 e 080112. - C.I.G. **XXXXXXXXXX** – C.U.P. **XXXXXXXXXXXXXXXXXX** - **IMPORTO A BASE D’ASTA € 224.580,59 oltre I.V.A. – Valore globale stimato dell’appalto € 269.496,71 comprensivo del quinto d’obbligo. Importo superiore alle soglie comunitarie. Offerta sulla base del minor prezzo determinato mediante ribasso unico percentuale da applicare indistintamente a tutti i prezzi unitari soggetti a ribasso ed inclusi nell’Elenco dei prezzi unitari [dichiarando, di conseguenza, di offrire lo stesso ribasso unico percentuale sull’importo totale dei servizi a base di gara soggetto a ribasso, da computare “a misura”, di € 157.206,42 (non comprensivo dei “costi della sicurezza” pari € 0,00 e “manodopera” pari ad € 67.374,17 e dell’IVA di legge)].**

Il Responsabile S.P.P.
(Ing. Salvatore Parlatore)

Parlatore
Salvatore
11.12.2023
16:46:37
GMT+00:00

Il R.U.P.
(Arch. Giuseppina Pia Di Martino)



STAZIONE UNICA APPALTANTE “Codice AUSA 0000616945”

Indirizzo p.e.c.: ambspa@pec.ambspa.it

URL: <https://www.ambspa.it>

Denominazione Stazione Appaltante: AMB S.P.A.

1. Introduzione.....	3
2. Documento di valutazione dei rischi da interferenze	3
3. Figure di riferimento.....	4
4. Oggetto delle attività	4
5. Possibili interferenze	6
6. Analisi interferenze.....	14
7. Verifica dei requisiti tecnico professionali	17
8. Comportamenti consigliati	18
9. Obblighi dell’Impresa.....	18
10. Dispositivi di protezione individuale.....	19
11. Dispositivi di protezione collettiva.....	19
12. Adempimenti di A.M.B. S.p.a.....	19
13. Disposizioni agli operatori di A.M.B. S.p.a.....	19
14. Implementazione	19
15. Costi per la sicurezza.....	19
16. Verbale di sopralluogo congiunto per l’azione di coordinamento e cooperazione	20
17. Istruzioni generali di comportamento.....	21



STAZIONE UNICA APPALTANTE “Codice AUSA 0000616945”

Indirizzo p.e.c.: ambspa@pec.ambspa.it

URL: <https://www.ambspa.it>

Denominazione Stazione Appaltante: AMB S.P.A.

1. INTRODUZIONE

L’art. 26 del D.lgs. 81/2008 e s.m.i., al comma 3, prevede che in caso di contratti d’appalto o d’opera o di somministrazione, a cura del datore di lavoro committente, sia elaborato un Documento Unico di Valutazione dei Rischi da Interferenze (DUVRI) che indichi le misure adottate per neutralizzare i rischi da interferenze derivanti da lavori affidati ad imprese appaltatrici o a lavoratori autonomi all’interno della propria azienda.

2. DOCUMENTO DI VALUTAZIONE DEI RISCHI DA INTERFERENZE

Il presente documento, detto D.U.V.R.I., individua le misure di prevenzione e protezione adottate al fine di eliminare o ridurre i rischi derivanti da operazioni interferenti tra le attività svolte dall’impresa aggiudicataria e quelle svolte dai lavoratori addetti della A.M.B S.p.A., presso cui l’impresa aggiudicataria dovrà fornire i servizi oggetto di gara; lo stesso costituirà parte integrante del contratto d’appalto, anche per le eventuali ditte subappaltatrici. Le attività saranno svolte come da capitolato descrittivo e prestazione agli atti di gara.

Tale documento dovrà essere condiviso, valutato ed eventualmente implementato prima dell’inizio delle attività connesse all’appalto, in sede di riunione congiunta tra l’impresa aggiudicataria e A.M.B. S.p.A.

Conformemente a quanto indicato dalla norma, il documento si riferisce alle sole fasi lavorative esercitate contemporaneamente dalle due aziende (A.M.B. S.p.a. e ditta appaltatrice, ovvero sua sub appaltatrice se ricorre tale condizione) e tra loro interferenti con creazione di rischi per la salute dei lavoratori.

Non contempla la valutazione dei rischi specifici propri delle imprese appaltatrici o dei singoli lavoratori autonomi, che, pertanto, dovranno attenersi anche a tutti gli obblighi formali e sostanziali previsti dal D.lgs. 81/2008 e s.m.i. per i datori di lavoro.

STAZIONE UNICA APPALTANTE “Codice AUSA 0000616945”

Indirizzo p.e.c.: ambspa@pec.ambspa.it

URL: https://www.ambspa.it

Denominazione Stazione Appaltante: AMB S.P.A.

3. FIGURE DI RIFERIMENTO

Stazione Appaltante

Ragione sociale	A.M.B. S.p.a. Azienda Multiservizi Comune di Bagheria Via Massimo d'Azeglio n. 50 90016 – Bagheria (PA) P.IVA 06601560821 Cod. Fiscale 06601560821
Datore di lavoro	
Responsabile S.P.P.	Geom. Ing. Salvatore Parlatore
Responsabile L.S.	
Medico competente	
Responsabile emergenze	
Referente appalto	Arch. Giuseppina Pia Di Martino

Azienda Appaltatrice

Ragione sociale	P.IVA Cod. Fiscale
Datore di lavoro	
Responsabile S.P.P.	
Responsabile L.S.	
Medico competente	
Responsabile emergenze	
Referente aziendale	

4. OGGETTO DELLE ATTIVITÀ

Servizio di prelievo, collocazione di cassoni scarrabili, trasporto, selezione/valorizzazione, recupero e trattamento finale di alcune tipologie di rifiuti solidi urbani non pericolosi presso impianti di recupero ubicati nel territorio della Regione Siciliana, per un periodo di mesi 15. CER 200139, 200132, 200201, 200138, 200307, 150103, 200140, 170904, 150110, 160103. 080318 e 080112.

Le attività di prelievo, collocazione di cassoni scarrabili e avvio a recupero dei rifiuti solidi urbani sopra specificati verranno effettuate dai seguenti centri di raccolta ubicati nel territorio del Comune di Bagheria oggetto di sopralluogo preliminare obbligatorio in fase di gara:

STAZIONE UNICA APPALTANTE “Codice AUSA 0000616945”

Indirizzo p.e.c.: ambspa@pec.ambspa.it

URL: <https://www.ambspa.it>

Denominazione Stazione Appaltante: AMB S.P.A.

a) Centro di raccolta ubicato in via San Giovanni Bosco snc



b) Ecopunto ubicato in contrada Lanzirotti

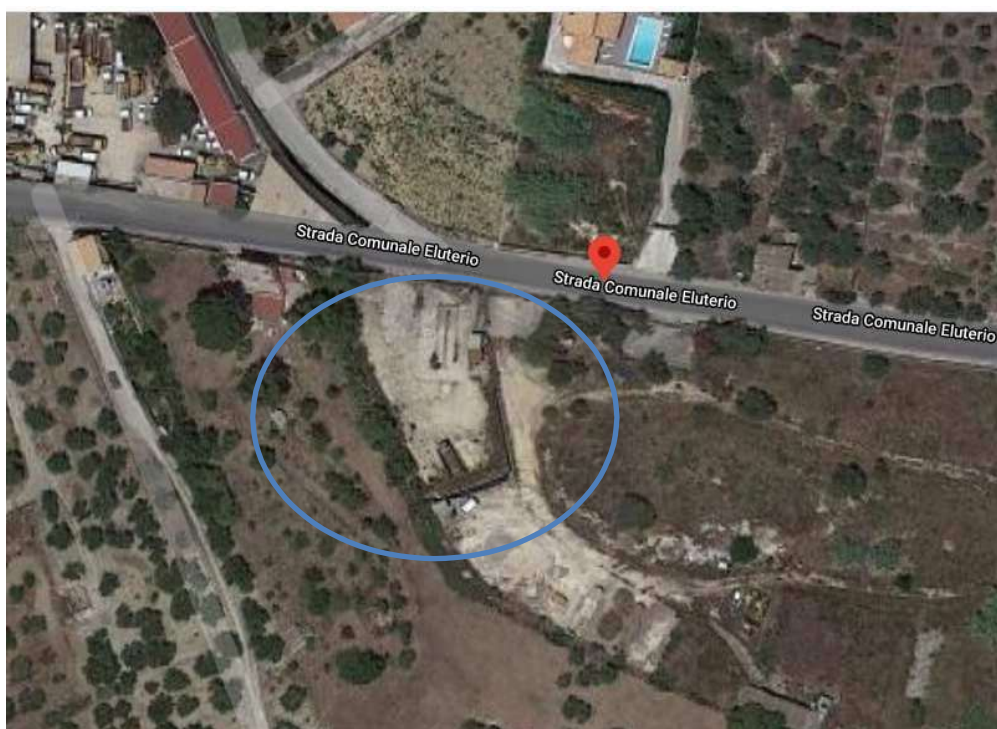

c) C.C.R. ex mattatoio comunale – Viale S. Isidoro.



5. POSSIBILI INTERFERENZE

All’interno delle strutture, adibite a centro comunale di raccolta dei rifiuti si eseguono operazioni di conferimento di rifiuti urbani, sotto varia forma e natura, differenziati ed indifferenziati, relativa movimentazione e caricamento per l’avvio ai centri di definitiva assegnazione.

Le operazioni descritte vengono eseguite con mezzi d’opera di tipo industriale (pale meccaniche, caricatori gommati, sollevatori a forche, ecc.) ed automezzi di varia portata e dimensione (autocompattatori, bilici, cassoni scarrabili, camioncini, ecc.); le strutture hanno aree scoperte, destinate allo scarico temporaneo, movimentazione e carico dei rifiuti.

L’elevata e contemporanea presenza di automezzi e mezzi d’opera al loro interno può comportare rischi di collisione ed investimento dato l’ingombro degli stessi, in relazione agli spazi di manovra.

Le apposite piazzole (platee ecologiche) sono destinate al deposito dei rifiuti differenziati. Su tali aree possono essere presenti colaticci, piccole pozzanghere, rifiuti residui con conseguente pericolo di scivolamento. La pavimentazione risente della elevata movimentazione dei mezzi d’opera e può pertanto presentare impreviste disconnessioni, buche, avvallamenti, pozzanghere, residui di rifiuti, con conseguente pericolo di inciampo e cadute

La movimentazione ed il transito degli automezzi, delle attrezzature sui piazzali ed all’interno dei fabbricati costituiscono ulteriore fonte di rischio per le persone che si trovano ad incrociare e/o ad interferire con la direzione ed i raggi di azione degli



STAZIONE UNICA APPALTANTE “Codice AUSA 0000616945”

Indirizzo p.e.c.: ambspa@pec.ambspa.it

URL: <https://www.ambspa.it>

Denominazione Stazione Appaltante: AMB S.P.A.

automezzi.

Particolare attenzione deve essere quindi posta alla movimentazione ed il transito degli automezzi, delle attrezzature sui piazzali ed all'interno dei fabbricati che costituiscono quindi la principale fonte di rischio per le persone che si trovano ad incrociare e/o ad interferire con la direzione e nel raggio di azione degli automezzi.

La contemporanea, possibile, esecuzione delle attività fra i lavoratori di A.M.B. S.p.a. e quelli della ditta affidataria può determinare situazioni di rischio quali ulteriori pericoli di collisione fra gli automezzi e di investimento di persone dovuti a ristrettezza degli spazi.

Dalla valutazione, eseguita sulla base delle considerazioni sopraesposte ne deriva un rischio residuo, per quanto controllato, capace di provocare danni ai lavoratori a seguito di collisioni ed investimenti con automezzi, attrezzature, mezzi d'opera, caduta al piano per scivolamenti su piani bagnati, inciampi per presenza di materiali, investimenti per caduta di materiali dall'alto.

Poiché l'oggetto dell'appalto/opera/incarico affidata prevede l'ingresso, nelle sedi di A.M.B. S.p.A., di propri uomini ed automezzi la cui presenza in, mancanza di regole e norme comportamentali può interferire con le attività di transito e movimentazione svolte da A.M.B. S.p.A. e causare quindi rischi per i lavoratori oltre che danni alle strutture ed ai mezzi, sono state individuate le seguenti possibili fonti di rischio.

STAZIONE UNICA APPALTANTE “Codice AUSA 0000616945”

Indirizzo p.e.c.: ambspa@pec.ambspa.it

URL: https://www.ambspa.it

Denominazione Stazione Appaltante: AMB S.P.A.

a) Centro di raccolta ubicato in via San Giovanni Bosco snc

Sono stati individuati i seguenti fattori di interferenza e di rischio specifico (indicati con 'X').

Id.	INDIVIDUAZIONE DEI RISCHI SPECIFICI E DI INTERFERENZA	SI	NO	CONSIDERAZIONI
1	ESECUZIONE ALL'INTERNO DEL LUOGO DI LAVORO	X		Le attività vengono svolte all'interno dell'area di lavoro del Centro di raccolta ubicato in via San Giovanni Bosco. La ditta appaltatrice del servizio accede nell'area interna (piazzale) con propri mezzi e personale che preleveranno, mediante aggancio, i contenitori pieni (prevalentemente cassoni scarrabili), che verranno successivamente trasportati presso gli impianti autorizzati di destino. L'attività è completata dalla collocazione di un ugual numero di contenitori vuoti.
2	PREVISTI INTERVENTI SUGLI IMPIANTI		X	Non sono previsti interventi sugli impianti a carico dell'impresa appaltatrice.
3	PREVISTI INTERVENTI MURARI		X	Non sono previsti interventi murari.
4	ALLESTIMENTO DI UN'AREA DELIMITATA (Deposito materiali, per lavorazioni,..) all'interno della sede		X	Il deposito dei materiali all'interno dei contenitori viene eseguito a cura del personale di A.M.B. S.p.a. In questa fase non si prevede che l'impresa appaltatrice possa avere necessità di allestire aree delimitate per le operazioni oggetto del contratto di servizio.
5	ESECUZIONE DURANTE ORARIO DI LAVORO DI PERSONALE DELLA SEDE O DI UTENTI	X		Durante le attività di prelievo e collocazione dei contenitori può essere presente nell'area personale di A.M.B. S.p.a, ditte terze o soggetti terzi (utenza).
6	PREVISTO LAVORO NOTTURNO		X	Non è previsto nessun lavoro notturno.
7	PREVISTA CHIUSURA DI PERCORSI O DI PARTI DI EDIFICIO		X	Le attività si svolgeranno in aree ben definite e delimitate e non è prevista nessuna chiusura di parti dell'area operativa.
8	PREVISTO UTILIZZO DI ATTREZZATURE / MACCHINARI PROPRI	X		La ditta appaltatrice utilizzerà propri mezzi per il prelievo, lo scarico e il trasporto dei contenitori. I contenitori verranno messi a disposizione da A.M.B. S.p.a., salvo diversa organizzazione proposta dall'appaltatore e salvo quanto previsto per il codice CER 200140, 200139, 200138, 170904, 150110, 160103, 080318 e 080112.
9	PREVISTA UTILIZZO/INSTALLAZIONE DI PONTEGGI, TRABATTELLI, PIATTEFORME ELEVATRICI		X	Non sono previste opere provvisoriale.
10	PREVISTO UTILIZZO DI FIAMME LIBERE		X	
11	PREVISTO UTILIZZO SOSTANZE CHIMICHE		X	Non è previsto l'utilizzo di sostanze chimiche.
12	PREVISTA PRODUZIONE DI POLVERI	X		
13	PREVISTA MOVIMENTAZIONE MANUALE DEI CARICHI		X	Tutte le operazioni dovranno essere eseguite con mezzi meccanici.
14	PREVISTA MOVIMENTAZIONE CARICHI CON AUSILIO DI MACCHINARI	X		Tutte le operazioni dovranno essere eseguite con mezzi meccanici.
15	PREVISTA PRODUZIONE DI RUMORE	X		Legata all'utilizzo delle macchine operatrici.
16	PRESENTE RISCHIO DI CADUTA DALL'ALTO	X		Rischi legato all'organizzazione dell'appaltatore, non interferenziale, nel caso di utilizzo di gru con polipo.

STAZIONE UNICA APPALTANTE “Codice AUSA 0000616945”

Indirizzo p.e.c.: ambspa@pec.ambspa.it

URL: <https://www.ambspa.it>

Denominazione Stazione Appaltante: AMB S.P.A.

Id.	INDIVIDUAZIONE DEI RISCHI SPECIFICI E DI INTERFERENZA	SI	NO	CONSIDERAZIONI
17	PRESENTE RISCHIO DI CADUTA DI MATERIALI DALL'ALTO	X		Legato alla movimentazione dei contenitori e nel caso di utilizzo di gru con polipo.
18	MOVIMENTO MEZZI	X		Le attività di prelievo e collocazione dei contenitori prevedono l'utilizzo di autocarri pesanti attrezzati e movimentazione degli stessi all'interno dell'area di carico e della sede operativa.
19	COMPRESENZA CON ALTRI LAVORATORI	X		Durante le attività di prelievo e collocazione dei contenitori nell'area di intervento sono presenti addetti della ditta appaltatrice (autocarri attrezzati) e possono essere presenti lavoratori di A.M.B. S.p.a. o altra utenza.
20	RISCHIO SCIVOLAMENTI (PAVIMENTI SCALE)	X		Le aree di lavoro presentano rischio di scivolamento.
21	PREVISTO UTILIZZO e/o TRASPORTO DI LIQUIDI INFIAMMABILI / COMBUSTIBILI		X	
22	PRESENZA DI PUBBLICO NELLA SEDE	X		Occasionalmente.
23	I LAVORATORI DELLA DITTA APPALTATRICE UTILIZZERANNO I SERVIZI IGIENICI DEL LUOGO DI LAVORO		X	Non si prevede accesso negli edifici.
24	I LAVORATORI DELLA DITTA APPALTATRICE AVRANNO A LORO DISPOSIZIONE SPAZI QUALI DEPOSITI / SPOGLIATOI		X	Non si prevede accesso negli edifici.
25	ESISTONO PERCORSI DEDICATI PER IL TRASPORTO DI MATERIALI ATTI ALLO SVOLGIMENTO DELL'APPALTO	X		Area di deposito contenitori.
26	ESISTONO SPAZI DEDICATI AL PRELIEVO / COLLOCAZIONE DEI CONTENITORI NECESSARI ALLO SVOLGIMENTO DELL'APPALTO	X		Area di deposito contenitori.
27	E' PREVISTO L'UTILIZZO DI MACCHINE OPERATRICI DELLA DITTA APPALTATRICE	X		La ditta appaltatrice utilizzerà per il servizio autocarri attrezzati di proprietà.
28	E' PREVISTO LO SVILUPPO DI RUMORE IN QUANTITA' SIGNIFICATIVAMENTE MAGGIORI RISPETTO AL LUOGO DI LAVORO		X	Legate al solo utilizzo dei mezzi di carico
29	SONO PREVISTE ATTIVITA' A RISCHIO ESPLOSIONE e/o INCENDIO		X	



STAZIONE UNICA APPALTANTE "Codice AUSA 0000616945"

Indirizzo p.e.c.: ambspa@pec.ambspa.it

URL: https://www.ambspa.it

Denominazione Stazione Appaltante: AMB S.P.A.

b) Ecopunto ubicato in contrada Lanzirotti

Id.	INDIVIDUAZIONE DEI RISCHI SPECIFICI E DI INTERFERENZA	SI	NO	CONSIDERAZIONI
1	ESECUZIONE ALL'INTERNO DEL LUOGO DI LAVORO	X		Le attività vengono svolte all'interno dell'area di lavoro del Centro di raccolta ubicato in via San Giovanni Bosco. La ditta appaltatrice del servizio accede nell'area interna (piazze) con propri mezzi e personale che preleveranno, mediante aggancio, i contenitori pieni (prevalentemente cassoni scarrabili), che verranno successivamente trasportati presso gli impianti autorizzati di destino. L'attività è completata dalla collocazione di un uguale numero di contenitori vuoti.
2	PREVISTI INTERVENTI SUGLI IMPIANTI		X	Non sono previsti interventi sugli impianti a carico dell'impresa appaltatrice.
3	PREVISTI INTERVENTI MURARI		X	Non sono previsti interventi murari.
4	ALLESTIMENTO DI UN'AREA DELIMITATA (Deposito materiali, per lavorazioni,...) all'interno della sede		X	Il deposito dei materiali all'interno dei contenitori viene eseguito a cura del personale di A.M.B. S.p.a. In questa fase non si prevede che l'impresa appaltatrice possa avere necessità di allestire aree delimitate per le operazioni oggetto del contratto di servizio.
5	ESECUZIONE DURANTE ORARIO DI LAVORO DI PERSONALE DELLA SEDE O DI UTENTI	X		Durante le attività di prelievo e collocazione dei contenitori può essere presente nell'area personale di A.M.B. S.p.a. ditte terze o soggetti terzi (utenza).
6	PREVISTO LAVORO NOTTURNO		X	Non è previsto nessun lavoro notturno.
7	PREVISTA CHIUSURA DI PERCORSI O DI PARTI DI EDIFICIO		X	Le attività si svolgeranno in aree ben definite e delimitate e non è prevista nessuna chiusura di parti dell'area operativa.
8	PREVISTO UTILIZZO DI ATTREZZATURE / MACCHINARI PROPRI	X		La ditta appaltatrice utilizzerà propri mezzi per il prelievo, lo scarico e il trasporto dei contenitori. I contenitori verranno messi a disposizione da A.M.B. S.p.a., salvo diversa organizzazione proposta dall'appaltatore e salvo quanto previsto per il codice CER 200140, 200139, 200138, 170904, 150110, 160103, 080318 e 080112.
9	PREVISTA UTILIZZO/INSTALLAZIONE DI PONTEGGI, TRABATTELLI, PIATTEFORME ELEVATRICI		X	Non sono previste opere provvisorie.
10	PREVISTO UTILIZZO DI FIAMME LIBERE		X	
11	PREVISTO UTILIZZO SOSTANZE CHIMICHE		X	Non è previsto l'utilizzo di sostanze chimiche.
12	PREVISTA PRODUZIONE DI POLVERI	X		
13	PREVISTA MOVIMENTAZIONE MANUALE DEI CARICHI		X	Tutte le operazioni dovranno essere eseguite con mezzi meccanici.
14	PREVISTA MOVIMENTAZIONE CARICHI CON AUSILIO DI MACCHINARI	X		Tutte le operazioni dovranno essere eseguite con mezzi meccanici.
15	PREVISTA PRODUZIONE DI RUMORE	X		Legata all'utilizzo delle macchine operatrici.
16	PRESENTE RISCHIO DI CADUTA DALL'ALTO	X		Rischi legato all'organizzazione dell'appaltatore, non interferenziale, nel caso di utilizzo di gru con polipo.



STAZIONE UNICA APPALTANTE "Codice AUSA 0000616945"

Indirizzo p.e.c.: ambspa@pec.ambspa.it

URL: https://www.ambspa.it

Denominazione Stazione Appaltante: AMB S.P.A.

Id.	INDIVIDUAZIONE DEI RISCHI SPECIFICI E DI INTERFERENZA	SI	NO	CONSIDERAZIONI
17	PRESENTE RISCHIO DI CADUTA DI MATERIALI DALL'ALTO	X		Legato alla movimentazione dei contenitori e nel caso di utilizzo di gru con polipo.
18	MOVIMENTO MEZZI	X		Le attività di prelievo e collocazione dei contenitori prevedono l'utilizzo di autocarri pesanti attrezzati e movimentazione degli stessi all'interno dell'area di carico e della sede operativa.
19	COMPRESENZA CON ALTRI LAVORATORI	X		Durante le attività di prelievo e collocazione dei contenitori nell'area di intervento sono presenti addetti della ditta appaltatrice (autocarro attrezzato) e possono essere presenti lavoratori di A.M.B. S.p.a. o altra utenza.
20	RISCHIO SCIVOLAMENTI (PAVIMENTI SCALE)	X		Le aree di lavoro presentano rischio di scivolamento.
21	PREVISTO UTILIZZO e/o TRASPORTO DI LIQUIDI INFIAMMABILI / COMBUSTIBILI		X	
22	PRESENZA DI PUBBLICO NELLA SEDE	X		Occasionalmente.
23	I LAVORATORI DELLA DITTA APPALTATRICE UTILIZZERANNO I SERVIZI IGIENICI DEL LUOGO DI LAVORO		X	Non si prevede accesso negli edifici.
24	I LAVORATORI DELLA DITTA APPALTATRICE AVRANNO A LORO DISPOSIZIONE SPAZI QUALI DEPOSITI / SPOGLIATOI		X	Non si prevede accesso negli edifici.
25	ESISTONO PERCORSI DEDICATI PER IL TRASPORTO DI MATERIALI ATTI ALLO SVOLGIMENTO DELL'APPALTO	X		Area di deposito contenitori.
26	ESISTONO SPAZI DEDICATI AL PRELIEVO / COLLOCAZIONE DEI CONTENITORI NECESSARI ALLO SVOLGIMENTO DELL'APPALTO	X		Area di deposito contenitori.
27	E' PREVISTO L'UTILIZZO DI MACCHINE OPERATRICI DELLA DITTA APPALTATRICE	X		La ditta appaltatrice utilizzerà per il servizio autocarri attrezzati di proprietà.
28	E' PREVISTO LO SVILUPPO DI RUMORE IN QUANTITA' SIGNIFICATIVAMENTE MAGGIORI RISPETTO AL LUOGO DI LAVORO		X	Legate al solo utilizzo dei mezzi di carico
29	SONO PREVISTE ATTIVITA' A RISCHIO ESPLOSIONE e/o INCENDIO		X	



STAZIONE UNICA APPALTANTE "Codice AUSA 0000616945"

Indirizzo p.e.c.: ambspa@pec.ambspa.it

URL: https://www.ambspa.it

Denominazione Stazione Appaltante: AMB S.P.A.

c) Centro di raccolta ex mattatoio comunale – Viale S. Isidoro.

Id.	INDIVIDUAZIONE DEI RISCHI SPECIFICI E DI INTERFERENZA	SI	NO	CONSIDERAZIONI
1	ESECUZIONE ALL'INTERNO DEL LUOGO DI LAVORO	X		Le attività vengono svolte all'interno dell'area di lavoro del Centro di raccolta ubicato in via San Giovanni Bosco. La ditta appaltatrice del servizio accede nell'area interna (piazzale) con propri mezzi e personale che preleveranno, mediante aggancio, i contenitori pieni (prevalentemente cassoni scarrabili), che verranno successivamente trasportati presso gli impianti autorizzati di destino. L'attività è completata dalla collocazione di un ugual numero di contenitori vuoti.
2	PREVISTI INTERVENTI SUGLI IMPIANTI		X	Non sono previsti interventi sugli impianti a carico dell'impresa appaltatrice.
3	PREVISTI INTERVENTI MURARI		X	Non sono previsti interventi murari.
4	ALLESTIMENTO DI UN'AREA DELIMITATA (Deposito materiali, per lavorazioni,...) all'interno della sede		X	Il deposito dei materiali all'interno dei contenitori viene eseguito a cura del personale di A.M.B. S.p.a. In questa fase non si prevede che l'impresa appaltatrice possa avere necessità di allestire aree delimitate per le operazioni oggetto del contratto di servizio.
5	ESECUZIONE DURANTE ORARIO DI LAVORO DI PERSONALE DELLA SEDE O DI UTENTI	X		Durante le attività di prelievo e collocazione dei contenitori può essere presente nell'area personale di A.M.B. S.p.a, ditte terze o soggetti terzi (utenza).
6	PREVISTO LAVORO NOTTURNO		X	Non è previsto nessun lavoro notturno.
7	PREVISTA CHIUSURA DI PERCORSI O DI PARTI DI EDIFICIO		X	Le attività si svolgeranno in aree ben definite e delimitate e non è prevista nessuna chiusura di parti dell'area operativa.
8	PREVISTO UTILIZZO DI ATTREZZATURE / MACCHINARI PROPRI	X		La ditta appaltatrice utilizzerà propri mezzi per il prelievo, lo scarico e il trasporto dei contenitori. I contenitori verranno messi a disposizione da A.M.B. S.p.a., salvo diversa organizzazione proposta dall'appaltatore e salvo quanto previsto per il codice CER 200140, 200139, 200138, 170904, 150110, 160103, 080318 e 080112.
9	PREVISTA UTILIZZO/INSTALLAZIONE DI PONTEGGI, TRABATTELLI, PIATTEFORME ELEVATRICI		X	Non sono previste opere provvisorie.
10	PREVISTO UTILIZZO DI FIAMME LIBERE		X	
11	PREVISTO UTILIZZO SOSTANZE CHIMICHE		X	Non è previsto l'utilizzo di sostanze chimiche.
12	PREVISTA PRODUZIONE DI POLVERI	X		
13	PREVISTA MOVIMENTAZIONE MANUALE DEI CARICHI		X	Tutte le operazioni dovranno essere eseguite con mezzi meccanici.
14	PREVISTA MOVIMENTAZIONE CARICHI CON AUSILIO DI MACCHINARI	X		Tutte le operazioni dovranno essere eseguite con mezzi meccanici.
15	PREVISTA PRODUZIONE DI RUMORE	X		Legata all'utilizzo delle macchine operatrici.
16	PRESENTE RISCHIO DI CADUTA DALL'ALTO	X		Rischi legato all'organizzazione dell'appaltatore, non interferenziale, nel caso di utilizzo di gru con polipo.



STAZIONE UNICA APPALTANTE "Codice AUSA 0000616945"

Indirizzo p.e.c.: ambspa@pec.ambspa.it

URL: https://www.ambspa.it

Denominazione Stazione Appaltante: AMB S.P.A.

Id.	INDIVIDUAZIONE DEI RISCHI SPECIFICI E DI INTERFERENZA	SI	NO	CONSIDERAZIONI
17	PRESENTE RISCHIO DI CADUTA DI MATERIALI DALL'ALTO	X		Legato alla movimentazione dei contenitori e nel caso di utilizzo di gru con polipo.
18	MOVIMENTO MEZZI	X		Le attività di prelievo e collocazione dei contenitori prevedono l'utilizzo di autocarri pesanti attrezzati e movimentazione degli stessi all'interno dell'area di carico e della sede operativa.
19	COMPRESENZA CON ALTRI LAVORATORI	X		Durante le attività di prelievo e collocazione dei contenitori nell'area di intervento sono presenti addetti della ditta appaltatrice (autocarri attrezzato) e possono essere presenti lavoratori di A.M.B. S.p.a. o altra utenza.
20	RISCHIO SCIVOLAMENTI (PAVIMENTI SCALE)	X		Le aree di lavoro presentano rischio di scivolamento.
21	PREVISTO UTILIZZO e/o TRASPORTO DI LIQUIDI INFIAMMABILI / COMBUSTIBILI		X	
22	PRESENZA DI PUBBLICO NELLA SEDE	X		Occasionalmente.
23	I LAVORATORI DELLA DITTA APPALTATRICE UTILIZZERANNO I SERVIZI IGIENICI DEL LUOGO DI LAVORO		X	Non si prevede accesso negli edifici.
24	I LAVORATORI DELLA DITTA APPALTATRICE AVRANNO A LORO DISPOSIZIONE SPAZI QUALI DEPOSITI / SPOGLIATOI		X	Non si prevede accesso negli edifici.
25	ESISTONO PERCORSI DEDICATI PER IL TRASPORTO DI MATERIALI ATTI ALLO SVOLGIMENTO DELL'APPALTO	X		Area di deposito contenitori.
26	ESISTONO SPAZI DEDICATI AL PRELIEVO / COLLOCAZIONE DEI CONTENITORI NECESSARI ALLO SVOLGIMENTO DELL'APPALTO	X		Area di deposito contenitori.
27	E' PREVISTO L'UTILIZZO DI MACCHINE OPERATRICI DELLA DITTA APPALTATRICE	X		La ditta appaltatrice utilizzerà per il servizio autocarri attrezzati di proprietà.
28	E' PREVISTO LO SVILUPPO DI RUMORE IN QUANTITA' SIGNIFICATIVAMENTE MAGGIORI RISPETTO AL LUOGO DI LAVORO		X	Legate al solo utilizzo dei mezzi di carico
29	SONO PREVISTE ATTIVITA' A RISCHIO ESPLOSIONE e/o INCENDIO		X	



STAZIONE UNICA APPALTANTE "Codice AUSA 0000616945"
Indirizzo p.e.c.: ambspa@pec.ambspa.it
URL: <https://www.ambspa.it>
Denominazione Stazione Appaltante: AMB S.P.A.

6. ANALISI INTERFERENZE

Fase lavorativa interessata:

- 1) Attività di carico dei rifiuti all'interno dei contenitori effettuata da personale A.M.B. S.p.a. che non dovrà mai essere effettuata in concomitanza con le attività svolte dall'appaltatore.
- 2) Attività di prelievo mediante aggancio dei contenitori contenenti i rifiuti CER 200139, 200132, 200201, 200138, 200307, 150103, 200140, 170904, 150110, 160103, 080318 e 080112 con successiva raccolta dei rifiuti eventualmente presenti fuori dai contenitori a seguito della movimentazione degli stessi e pulizia dell'area interessata dai lavori.
- 3) Attività di collocazione dei contenitori vuoti a sostituzione di quelli prelevati.

Personale coinvolto:

Personale della Società A.M.B S.p.a. per le operazioni di carico dei contenitori effettuate nell'ambito di altri codici CER non oggetto del presente appalto.

Personale dell'appaltatore per le attività di cui ai precedenti punti 2) e 3).

Pericolo:

- Movimentazione mezzi
- Rumore
- Caduta materiali dall'alto

Aree aziendali interessate:

Le aree interessate sono:

- Centro di raccolta ubicato in via San Giovanni Bosco snc
- Ecopunto ubicato in contrada Lanzirotti
- Centro di raccolta ex mattatoio comunale – Viale S. Isidoro.

Rischi d'interferenze - Presenti nel posto di lavoro:

- Rischio rumore;
- investimento per movimentazione mezzi;
- rischio elettrico;
- rischio biologico;
- rischio per caduta materiali dall'alto;

Rischi d'interferenze - Introdotti dall'azienda appaltatrice:

- Legati alla movimentazione del mezzo attrezzato per prelievo e collocazione dei contenitori e per la pulizia dell'area (Autocarro attrezzato).
- Presenza operatori di ditte diverse all'interno dell'area di lavoro.

Stima del rischio:

Il rischio può definirsi di livello basso in quanto le operazioni dovranno essere



STAZIONE UNICA APPALTANTE “Codice AUSA 0000616945”
Indirizzo p.e.c.: ambspa@pec.ambspa.it
URL: <https://www.ambspa.it>
Denominazione Stazione Appaltante: AMB S.P.A.

eseguite in aree ben definite garantendo l'assenza di personale diverso da quello dell'appaltatore durante le operazioni di sua competenza (assenza di lavoratori e utenze che conferiscono i rifiuti presso i centri di raccolta).

Misure di sicurezza previste:

A.M.B. S.p.A., in ottemperanza all'art. 26 D.lgs. 9 aprile 2008 n. 81, oltre a prendere in considerazione i rischi generali e specifici esistenti nell'ambiente in cui la ditta appaltatrice si troverà ad operare, individua le misure di prevenzione e di emergenza da adottare, con lo scopo di realizzare una efficace cooperazione e coordinamento degli interventi di prevenzione e protezione dei rischi, dovute alle interferenze che si potrebbero verificare nei luoghi e nei tempi di attività.

In particolare l'impresa appaltatrice deve:

- Prima di accedere con automezzi alle strutture di A.M.B. S.p.A., assicurarsi che tutti i dispositivi di sicurezza a bordo (freni, dispositivi di segnalazione ottica e acustica, ecc.) siano perfettamente funzionanti.
- All'atto dell'accesso avvisare il personale ed il referente individuato nel “dettaglio di coordinamento” per essere messi a conoscenza di eventuali situazioni particolari e rischi specifici (procedure di lavoro, apparecchiature in funzione, prodotti e sostanze pericolosi utilizzati, ecc.) e formalizzare le misure di prevenzione e protezione concordate.
- Il personale dell'impresa appaltatrice potrà accedere alle aree solo dopo ottenuta specifica autorizzazione dei responsabili A.M.B. S.p.a. del centro di raccolta interessato che accerterà che non siano presenti nelle aree stesse altre attività e soprattutto che non ci sia personale o altra utenza esterna che possa in qualche modo interferire con le attività oggetto dell'appalto.
- L'impresa appaltatrice dovrà accedere alle aree di lavoro procedendo a bassa velocità (passo d'uomo) e utilizzando il percorso che verrà definito in fase di riunione di coordinamento prima dell'inizio dell'appalto.
- In via generale il personale dell'impresa appaltatrice dovrà attenersi scrupolosamente alle disposizioni che verranno impartite dai responsabili del centro di raccolta interessato di volta in volta, e sospendere le attività in condizioni di emergenza o pericolo che verranno eventualmente decretate.
- L'accesso alle aree di lavoro di A.M.B. S.p.A. è limitato al personale strettamente indispensabile per l'esecuzione del lavoro; eventuale altro personale, non indispensabile per le attività deve attendere all'ingresso o presso gli uffici.
- Esporre la tessera di riconoscimento, corredata di fotografia, contenente le generalità del lavoratore e l'indicazione del datore di lavoro per tutto il tempo di permanenza nell'azienda.



STAZIONE UNICA APPALTANTE “Codice AUSA 0000616945”
Indirizzo p.e.c.: ambspa@pec.ambspa.it
URL: <https://www.ambspa.it>
Denominazione Stazione Appaltante: AMB S.P.A.

- Mantenere la velocità degli automezzi c.d. “a passo d’uomo” eseguendo tutte le manovre con la massima attenzione e prudenza, se necessario richiedendo anche assistenza ed indicazioni al personale a terra.
- Adottare idonei provvedimenti per evitare che eventuali rischi introdotti dalla propria attività coinvolgano personale di A.M.B. S.p.A. o altre utenze esterne.
- Localizzare i percorsi di emergenza e le vie di uscita, osservando la segnaletica presente in impianto.
- Rispettare scrupolosamente le procedure interne delle aree individuate e le disposizioni impartite in relazione ai rischi generali e specifici che saranno resi noti al momento dell’aggiudicazione della fornitura.
- Attenersi alle prescrizioni di sicurezza delle aree segnalate da apposita cartellonistica in ingresso impartite dai preposti responsabili, fornendo specifiche indicazioni al proprio personale sul comportamento, sul rispetto delle funzioni svolte nelle aree e delle procedure gestionali, generali e specifiche, applicabili alle singole attività eventualmente interferenti.
- In caso di evacuazione attenersi scrupolosamente alle disposizioni contenute nel Piano di Emergenza che verrà consegnato al momento dell’aggiudicazione del servizio.
- Indossare gli indumenti di lavoro e i dispositivi di protezione individuale, ove siano prescritti.
- Non ingombrare le vie di fuga con materiali e attrezzature e non abbandonare materiale e/o attrezzature che possano costituire fonte potenziale di pericolo in luoghi di transito e di lavoro.
- Non occultare i presidi e la segnaletica di sicurezza con materiali e attrezzature.
- Non operare su macchine, impianti e attrezzature, se non autorizzati.
- Non utilizzare abusivamente materiali e/o attrezzature di proprietà di A.M.B. S.p.A. se non quelli specificatamente previsti in capitolato.
- Evitare l’uso di cuffie o auricolari per l’ascolto della musica durante l’attività perché potrebbero impedire la corretta percezione dei segnali acustici di allarme in caso di emergenza.
- Sostare solo nelle aree individuate, non accedere a luoghi ove è vietato l’accesso ai non autorizzati.
- In tutte le aree dell’impianto è vietato fumare

Nel rispetto di quanto sopra, la ditta appaltatrice è tenuta a fornire a A.M.B. S.p.A. “Dichiarazione sulle misure di prevenzione e protezione della sicurezza e salute dei lavoratori adottate per operare nell’ambito del servizio svolto presso le aree di A.M.B.



STAZIONE UNICA APPALTANTE “Codice AUSA 0000616945”
Indirizzo p.e.c.: ambspa@pec.ambspa.it
URL: <https://www.ambspa.it>
Denominazione Stazione Appaltante: AMB S.P.A.

S.p.A.”.

La ditta appaltatrice è tenuta a segnalare tutti gli incidenti e/o infortuni che si dovessero verificare nell’esecuzione dei servizi presso gli edifici ed aree indicati nel presente documento ed altri che, successivamente, dovessero essere identificati.

L’impresa appaltatrice è altresì tenuta ad adempiere ai seguenti obblighi:

- Contenere l’inquinamento ambientale e di adottare e rispettare tutte le cautele che evitino inquinamento ambientale di qualsiasi tipo.
- Rimuovere i rifiuti eventualmente prodotti nel corso del servizio e provvedere alla loro corretta gestione.
- Utilizzare, per lo svolgimento del servizio, macchine, attrezzature, mezzi d’opera e materiali propri: è fatto assoluto divieto al personale della ditta di usare attrezzature di A.M.B. S.p.A., al cui personale è assolutamente vietato cedere, a qualsiasi titolo, macchine, impianti, attrezzi, strumenti e opere provvisorie; in via del tutto eccezionale, qualora quanto previsto nel punto precedente debba essere derogato per imprescindibili ragioni di urgenza e sicurezza, qualsiasi cessione potrà avvenire solo su espressa e motivata autorizzazione scritta preventiva del Responsabile tecnico del centro di raccolta o suo delegato. All’atto della presa in consegna delle macchine, attrezzature o di quant’altro eventualmente ceduto, la ditta appaltatrice dovrà verificarne il perfetto stato e la eventuale messa in sicurezza.

Prescrizioni specifiche:

Al fine di garantire l’assenza di utenze, personale, mezzi e attrezzature interferenti con l’attività dell’appaltatore, si rende necessario effettuare periodiche sessioni di formazione e coordinamento che prevedano anche simulazioni delle attività previste per i ruoli attivi che il personale di vigilanza e controllo di A.M.B. S.p.a. deve svolgere.

Verbale di cooperazione e coordinamento (e sopralluogo congiunto):

Per l’adozione delle misure di protezione e prevenzione dai rischi e per la individuazione delle possibili interferenze dovrà essere redatto un “Verbale di cooperazione coordinamento e sopralluogo congiunto” tra la Stazione Appaltante e l’appaltatore.

A detto verbale potranno seguirne altri successivi di integrazione per continuo aggiornamento della Cooperazione e Coordinamento dell’attuazione delle misure di prevenzione e protezione dai rischi dovuti alle interferenze.

Sarà cura della ditta appaltatrice valutare i rischi propri delle attività affidate, in relazione ai diversi luoghi di svolgimento delle stesse e di tenere in debito conto quelli derivanti dalle eventuali interferenze.

7. VERIFICA DEI REQUISITI TECNICO PROFESSIONALI

A.M.B. S.p.A., ai sensi e per effetto del D.lgs. 81/08 e s.m.i., dà atto di aver provveduto



STAZIONE UNICA APPALTANTE “Codice AUSA 0000616945”
Indirizzo p.e.c.: ambspa@pec.ambspa.it
URL: <https://www.ambspa.it>
Denominazione Stazione Appaltante: AMB S.P.A.

alla verifica documentale, già autocertificata in sede di gara, relativa:

- Al possesso dei requisiti di idoneità professionale ex art. 26 D.lgs. 81/08 e s.m.i.;
- alla valutazione di tutti i rischi ai sensi dell’art. 17 D.lgs. 81/08 e s.m.i.;
- alla nomina del responsabile del servizio di prevenzione e protezione ai sensi dell’ex art. 2 D.lgs. 626/94 ovvero indicazione del nominativo del RSPP all’interno del DVR e relativa formazione attestante le capacità e i requisiti tecnico professionali secondo quanto previsto dall’art. 32 D.lgs. 81/08 e s.m.i.;
- alla nomina del medico competente;
- alla formazione e addestramento dei dipendenti in relazione ai rischi individuati nel DVR dell’impresa.

La ditta appaltatrice, come innanzi indicato, si impegna ad partecipare e a rendere periodici momenti di confronto ai fini del necessario coordinamento fra le parti che impegna le parti contraenti all’effettuazione di un’adeguata comunicazione ed informazione agli operatori interessati e, nel caso di necessità, ad azioni di formazione congiunta.

8. COMPORTAMENTI CONSIGLIATI

In caso di difficoltà nell’individuare interlocutori per complessità delle mansioni e/o attività nell’area di intervento, riferirsi esclusivamente al Responsabile, individuato nel “dettaglio di coordinamento”.

Rendere edotto il responsabile di ogni variazione alla normale pressioni di intervento nello svolgimento dei servizi, per segnalare possibili interferenze con i lavori anche involontarie.

Assumere informazioni sugli inconvenienti registrati alle opere e impianti, sulle condizioni di lavoro dell’attività in essere nell’area di intervento.

9. OBBLIGHI DELL’IMPRESA

Come richiamato, e per tutta la durata dell’accesso presso le aree e impianti di A.M.B. S.p.A., è fatto obbligo a tutti gli operatori dell’impresa appaltatrice di esporre in modo ben visibile il cartellino identificativo riportante la fotografia, le generalità del lavoratore e l’indicazione del datore di lavoro.

Il titolare della ditta appaltatrice, successivamente all’aggiudicazione, avrà cura di informare e formare i propri dipendenti rispetto alle disposizioni relative al piano di emergenza e alla nota informativa sui rischi che gli verrà consegnata dal Responsabile Tecnico dell’impianto.

E’ interdetto l’accesso ai locali di A.M.B. S.p.a., fatto salvo l’ufficio per l’identificazione e la consegna/ritiro dei documenti.

Eventuali altre necessità di accesso, fatte salve particolari situazioni di emergenza, saranno concordate con il Responsabile individuato nel “dettaglio di coordinamento”.



STAZIONE UNICA APPALTANTE "Codice AUSA 0000616945"
Indirizzo p.e.c.: ambspa@pec.ambspa.it
URL: <https://www.ambspa.it>
Denominazione Stazione Appaltante: AMB S.P.A.

10. DISPOSITIVI DI PROTEZIONE INDIVIDUALE

Per ridurre i rischi d'infortunio dovuti alla presenza di personale dell'impresa all'interno delle sedi aziendali, valutati secondo le indicazioni del presente documento i lavoratori utilizzeranno i DPI definiti da piano operativo di sicurezza e che la ditta dovrà assolutamente fornire ai propri lavoratori.

11. DISPOSITIVI DI PROTEZIONE COLLETTIVA

Nelle eventuali attività svolte sui piazzali, al fine di rendere altamente percepibile la presenza di macchine/automezzi in movimento gli stessi dovranno avere sempre efficienti e funzionanti i dispositivi ottici ed acustici finalizzati ad allertare gli uomini a terra e gli autisti degli automezzi nell'area prospiciente quella delle operazioni.

12. ADEMPIMENTI DI A.M.B. S.P.A.

Il responsabile avrà cura di identificare i lavoratori dell'impresa attraverso la verifica del cartellino di riconoscimento, del quale avrà preventivamente ricevuto copie.

Il RPP avrà cura di consegnare al titolare dell'impresa i piani di emergenza e di evacuazione relativi alle sedi ove si svolgono le attività, indicanti le vie di esodo, il punto di raccolta nonché i riferimenti degli addetti a cui l'impresa dovrà rivolgersi in qualsiasi momento occorra la loro presenza, nonché di informare e documentare, con l'apposita nota informativa, i rischi presenti all'interno dell'impianto.

13. DISPOSIZIONI AGLI OPERATORI DI A.M.B. S.P.A.

I movimenti degli automezzi nelle aree limitrofe a quella segnalata, durante l'effettuazione del servizio, dovranno essere improntati alla massima cautela ed attenzione delle persone ed attrezzi, mezzi e materiali usati dall'impresa appaltatrice;

Il libero passaggio a piedi è interdetto nelle aree interessate dallo svolgimento del servizio durante le attività oggetto di appalto.

14. IMPLEMENTAZIONE

All'impresa appaltatrice, è consentito proporre aggiornamenti, modifiche, implementazioni e/o integrazioni al presente DUVRI nell'eventualità si manifestassero situazioni di incompletezza del presente documento.

Successivamente all'aggiudicazione, l'impresa appaltatrice, si impegna a promuovere e/o partecipare a specifici momenti di confronto ai fini del necessario coordinamento fra le parti.

Il presente DUVRI è emesso nel rispetto delle procedure previste dalla normativa vigente, ed impegna le parti all'effettuazione di un'adeguata comunicazione ed informazione ai rispettivi dipendenti, rimanendo entrambe disponibili in caso di necessità anche ad azioni di formazione congiunta.

15. COSTI PER LA SICUREZZA

I costi per la sicurezza per l'eliminazione/riduzione dei rischi da interferenza, in virtù della loro esiguità, sono ritenuti assorbiti nel prezzo a base di gara per il servizio, a



STAZIONE UNICA APPALTANTE “Codice AUSA 0000616945”
Indirizzo p.e.c.: ambspa@pec.ambspa.it
URL: <https://www.ambspa.it>
Denominazione Stazione Appaltante: AMB S.P.A.

prescindere dal ribasso che sarà praticato. Essi saranno, infatti rappresentati dal costo del personale impegnato nelle riunioni di coordinamento e dalla segnaletica per l'evidenziazione e limitazione dell'area dei lavori, all'interno delle sedi aziendali.

16. VERBALE DI SOPRALLUOGO CONGIUNTO PER L'AZIONE DI COORDINAMENTO E COOPERAZIONE



STAZIONE UNICA APPALTANTE “Codice AUSA 0000616945”
Indirizzo p.e.c.: ambspa@pec.ambspa.it
URL: <https://www.ambspa.it>
Denominazione Stazione Appaltante: AMB S.P.A.

17. ISTRUZIONI GENERALI DI COMPORTAMENTO

NeI suddetti ambienti di lavoro a seguito dei rischi individuati, vengono impartite le seguenti ulteriori disposizioni a tutela della sicurezza:

- Il personale della ditta appaltatrice prima di accedere nell'area delle sedi individuate dovrà ottenere specifica autorizzazione da parte dei responsabili di A.M.B. S.p.a che provvederanno ad indicare aree di carico.
- Prima dell'inizio del servizio la ditta appaltatrice dovrà prendere visione dei piani di emergenza delle sedi, della piantina delle aree di intervento e delle sedi in genere, delle aree e dei luoghi dove è vietato l'accesso a personale non autorizzato. Della presa visione e comprensione dovrà essere dato rilievo a cura dell'appaltatore nel verbale di coordinamento.

Inoltre viene prescritto, per tutti i luoghi di lavoro, quanto segue:

- È vietato fumare
 - È vietato portare sul luogo di lavoro e utilizzare attrezzature e sostanze non espressamente autorizzate dal referente della sede ove si svolge l'attività.
 - Le attrezzature devono essere in ogni caso conformi alle norme in vigore e le sostanze devono essere accompagnate dalla relative schede di sicurezza aggiornate.
- È necessario coordinare la propria attività con il referente della sede ove si svolge l'attività per:
- Normale attività.
 - Comportamento in caso di emergenza e evacuazione. In caso di percezione di un potenziale pericolo avvertire immediatamente gli addetti all'emergenza.

17.1 VIE DI FUGA E USCITE DI SICUREZZA

Le Ditte che intervengono nelle sedi individuate devono preventivamente prendere visione della planimetria dei locali con la indicazione delle vie di fuga e della localizzazione dei presidi di emergenza comunicando al Datore di Lavoro interessato ed al servizio di prevenzione e protezione eventuali modifiche temporanee necessarie per lo svolgimento degli interventi.

I corridoi e le vie di fuga in generale devono essere mantenuti costantemente in condizioni tali da garantire una facile percorribilità delle persone in caso di emergenza; devono essere sgombri da materiale combustibile e infiammabile, da assembramenti di persone e da ostacoli di qualsiasi genere (macchine per la distribuzione di caffè, di bibite, etc.), anche se temporanei.

L'impresa che attua i lavori o fornisce il servizio dovrà preventivamente:

- Prendere visione della distribuzione planimetrica dei locali e della posizione dei presidi di emergenza e della posizione degli interruttori atti a disattivare le alimentazioni idriche, elettriche e del gas.



STAZIONE UNICA APPALTANTE "Codice AUSA 0000616945"
Indirizzo p.e.c.: ambspa@pec.ambspa.it
URL: <https://www.ambspa.it>
Denominazione Stazione Appaltante: AMB S.P.A.

- Essere informato sui responsabili per la gestione delle emergenze nominati ai sensi degli artt. 43 e 45 del D.Lgs. 81-2008 - Testo Unico nell'ambito delle sedi dove si interviene.
- Verificare che I mezzi di estinzione siano sempre facilmente raggiungibili attraverso percorsi che devono sempre rimanere sgombri e liberi.

Ogni lavorazione o svolgimento di servizio deve prevedere:

- Un pianificato smaltimento presso discariche autorizzate;
- procedure corrette per la rimozione di residui e rifiuti nei tempi tecnici strettamente necessari;
- la delimitazione e segnalazione delle aree per il deposito temporaneo;
- il contenimento degli impatti visivi e della produzione di cattivi odori.

Occorre siano definite le procedure di allarme ed informazione dei responsabili degli uffici in caso di emissioni accidentali in atmosfera, nelle acque, nel terreno.

I responsabili delle sedi, nell'ambito delle quale si svolgono lavorazioni continuative con presenza di cantieri temporanei, devono essere informati circa il recapito dei responsabili dell'impresa appaltatrice per il verificarsi di problematiche o situazioni di emergenza connesse con la presenza del cantiere stesso.

17.2 BARRIERE ARCHITETTONICHE/PRESENZA DI OSTACOLI

L'attuazione degli interventi e l'installazione del cantiere non devono creare barriere architettoniche o ostacoli alla percorrenza dei luoghi non assoggettati alle attività.

A tal proposito l'appaltatore dovrà:

- Segnalare adeguatamente il percorso alternativo e sicuro per gli utenti.
- Garantire che le attrezzature e materiali di cantiere dovranno essere collocate in modo tale da non poter costituire inciampo.
- Garantire che gli eventuali depositi non dovranno avvenire presso accessi, passaggi, vie di fuga; se ne deve, inoltre, disporre l'immediata raccolta ed allontanamento al termine delle attività.

Se gli interventi presuppongono l'apertura di botole, cavedi, sottopassaggi e simili, eventualmente posti nella zona sottostante i pavimenti, dovranno essere predisposte specifiche barriere, segnalazioni e segregazioni della zona a rischio o garantire la continua presenza di persone a presidio.

Nel caso di impianti di sollevamento, sarà posizionata la necessaria segnaletica di sicurezza con il divieto di accesso alle aree e alle attrezzature oggetto di manutenzione.

17.3 RISCHIO DI CADUTA DI MATERIALI DALL'ALTO

Per gli interventi eseguiti in quota si deve provvedere alla segregazione, quindi al divieto di passare o sostare sotto tali postazioni.



STAZIONE UNICA APPALTANTE "Codice AUSA 0000616945"
Indirizzo p.e.c.: ambspa@pec.ambspa.it
URL: https://www.ambspa.it
Denominazione Stazione Appaltante: AMB S.P.A.

Qualora nelle zone sottostanti i medesimi interventi sia necessario permettere la sosta ed il transito di persone terze, l'esecuzione degli stessi verrà preceduta dalla messa in atto di protezioni, delimitazioni e segnaletica richiamante il pericolo.

Tutte le opere provvisoriale e le scale necessarie allo svolgimento degli interventi saranno allestite, delimitate ed usate nel rispetto dei criteri di sicurezza vigenti.

Durante le operazioni di carico tutti gli operatori dovranno allontanarsi dall'area di carico.

17.4 INFORMAZIONI AI DIPENDENTI

Nel caso di attività che prevedano interferenze con le attività lavorative, in particolare se comportino elevate emissioni di rumore, produzione di odori sgradevoli, produzione di polveri, etc. o limitazioni alla accessibilità dei luoghi di lavoro, in periodi o orari non di chiusura degli Uffici-Locali, dovrà essere informato il competente servizio di prevenzione e protezione aziendale e dovranno essere fornite informazioni ai dipendenti (anche per accertare l'eventuale presenza di lavoratori con problemi asmatici, di mobilità o altro) circa le modalità di svolgimento delle lavorazioni e le sostanze utilizzate.

Il Datore di Lavoro, o il suo delegato Referente di Sede, preventivamente informato dell'intervento, dovrà avvertire il proprio personale ed attenersi alle indicazioni specifiche che vengono fornite.

Qualora dipendenti avvertissero segni di fastidio o problematiche legate allo svolgimento dei lavori (eccessivo rumore, insorgenza di irritazioni, odori sgradevoli, polveri, etc.) il Datore di Lavoro dovrà immediatamente attivarsi convocando i responsabili dei lavori, allertando il S.P.P. (ed eventualmente il M.C.) al fine di fermare le lavorazioni o di valutare al più presto la sospensione delle attività.

17.5 COMPORTAMENTO DEI DIPENDENTI

I dipendenti degli Uffici e Sedi di lavoro dovranno sempre rispettare le limitazioni poste in essere nelle zone in cui si svolgono interventi ed attenersi alle indicazioni fornite.

Non devono essere rimosse le delimitazioni o la segnaletica di sicurezza poste in essere. Nel caso di interventi su impianti elettrici con l'esecuzione eventuale di manovre di interruzione dell'alimentazione elettrica il Datore di Lavoro, preventivamente informato, dovrà avvertire il proprio personale affinché si attenga al rispetto delle indicazioni concordate.

La stazione appaltante A.M.B. S.p.A. _____

La ditta appaltatrice _____



STAZIONE UNICA APPALTANTE “Codice AUSA 0000616945”
Indirizzo p.e.c.: ambspa@pec.ambspa.it
URL: <https://www.ambspa.it>
Denominazione Stazione Appaltante: AMB S.P.A.

Informativa sul trattamento dei dati personali (art. 13 RGPD)

A.M.B. S.p.a., in qualità di titolare, tratterà i dati personali conferiti con il presente modulo, con modalità prevalentemente informatiche e telematiche, per le finalità previste dal Regolamento (UE) 2016/679 (RGPD), in particolare per l'esecuzione dei propri compiti di interesse pubblico, ivi incluse le finalità di archiviazione, di ricerca storica e di analisi per scopi statistici.

Il conferimento dei dati è obbligatorio e il loro mancato inserimento non consente di completare il procedimento avviato. I dati saranno trattati per tutto il tempo del procedimento e, successivamente alla cessazione del procedimento, i dati saranno conservati in conformità alle norme sulla conservazione della documentazione amministrativa.

I dati saranno trattati esclusivamente dal personale e da collaboratori di A.M.B. S.p.a. o dei soggetti espressamente nominati come responsabili del trattamento. Al di fuori di queste ipotesi i dati non saranno comunicati a terzi né diffusi, se non nei casi specificamente previsti dal diritto nazionale o dell'Unione europea.

Il Responsabile S.P.P.
(Ing. Salvatore Parlatore)



Parlatore
Salvatore
11.12.2023
16:46:37
GMT+00:00

Il R.U.P.
(Arch. Giuseppina Pia Di Martino)



STAZIONE UNICA APPALTANTE “Codice AUSA 0000616945”

Indirizzo p.e.c.: ambspa@pec.ambspa.it

URL: <https://www.ambspa.it>

Denominazione Stazione Appaltante: AMB S.P.A.

Elenco Prezzi Unitari

ELENCO PREZZI UNITARI

Oggetto: Procedura aperta di cui all’art. 71 del D.Lgs. 31 marzo 2023, n. 36 e ss.mm.ii in modalità telematica (Piattaforma Telematica di A.M.B. S.p.a.), per l’affidamento del servizio di prelievo, collocazione di cassoni scarrabili/contenitori, trasporto, selezione/valorizzazione, recupero e trattamento finale di alcune tipologie di rifiuti solidi urbani presso impianti di recupero ubicati nel territorio della Regione Siciliana, per un periodo di mesi 15. CER 200139, 200132, 200201, 200138, 200307, 150103, 200140, 170904, 150110, 160103, 080318 e 080112. - **C.I.G. A03F5F3D93 – C.U.P. G59I23001170005 - IMPORTO A BASE D’ASTA € 224.580,59 oltre I.V.A. – Valore globale stimato dell’appalto € 269.496,71 comprensivo del quinto d’obbligo. Importo superiore alle soglie comunitarie. Offerta sulla base del minor prezzo determinato mediante ribasso unico percentuale da applicare indistintamente a tutti i prezzi unitari soggetti a ribasso ed inclusi nell’Elenco dei prezzi unitari [dichiarando, di conseguenza, di offrire lo stesso ribasso unico percentuale sull’importo totale dei servizi a base di gara soggetto a ribasso, da computare “a misura”, di € 157.206,42 (non comprensivo dei “costi della sicurezza” pari € 0,00 e “manodopera” pari ad € 67.374,17 e dell’IVA di legge)].**



STAZIONE UNICA APPALTANTE “Codice AUSA 0000616945”

Indirizzo p.e.c.: ambspa@pec.ambspa.it

URL: <https://www.ambspa.it>

Denominazione Stazione Appaltante: AMB S.P.A.

Elenco Prezzi Unitari

Informativa sul trattamento dei dati personali (art. 13 RGPD)

A.M.B. S.p.a., in qualità di titolare, tratterà i dati personali conferiti con il presente modulo, con modalità prevalentemente informatiche e telematiche, per le finalità previste dal Regolamento (UE) 2016/679 (RGPD), in particolare per l'esecuzione dei propri compiti di interesse pubblico, ivi incluse le finalità di archiviazione, di ricerca storica e di analisi per scopi statistici.

Il conferimento dei dati è obbligatorio e il loro mancato inserimento non consente di completare il procedimento avviato.

I dati saranno trattati per tutto il tempo del procedimento e, successivamente alla cessazione del procedimento, i dati saranno conservati in conformità alle norme sulla conservazione della documentazione amministrativa.

I dati saranno trattati esclusivamente dal personale e da collaboratori di A.M.B. S.p.a. o dei soggetti espressamente nominati come responsabili del trattamento. Al di fuori di queste ipotesi i dati non saranno comunicati a terzi né diffusi, se non nei casi specificamente previsti dal diritto nazionale o dell'Unione europea.

II R.U.P.

(Arch. Giuseppina Pia Di Martino)

Fac Simile – Dichiarazione di Avvalimento – Allegato n. 7

Fac Simile – Dichiarazione di Avvalimento – Allegato n. 7

Oggetto: Procedura aperta di cui all’art. 71 del D.Lgs. 31 marzo 2023, n. 36 e ss.mm.ii in modalità telematica (Piattaforma Telematica di A.M.B. S.p.a.), per l’affidamento del servizio di prelievo, collocazione di cassoni scarrabili/contenitori, trasporto, selezione/valorizzazione, recupero e trattamento finale di alcune tipologie di rifiuti solidi urbani presso impianti di recupero ubicati nel territorio della Regione Siciliana, per un periodo di mesi 15. CER 200139, 200132, 200201, 200138, 200307, 150103, 200140, 170904, 150110, 160103, 080318 e 080112. - C.I.G. A03F5F3D93 – C.U.P. G59I23001170005 - **IMPORTO A BASE D’ASTA € 224.580,59 oltre I.V.A. – Valore globale stimato dell’appalto € 269.496,71 comprensivo del quinto d’obbligo. Importo superiore alle soglie comunitarie. Offerta sulla base del minor prezzo determinato mediante ribasso unico percentuale da applicare indistintamente a tutti i prezzi unitari soggetti a ribasso ed inclusi nell’Elenco dei prezzi unitari [dichiarando, di conseguenza, di offrire lo stesso ribasso unico percentuale sull’importo totale dei servizi a base di gara soggetto a ribasso, da computare “a misura”, di € 157.206,42 (non comprensivo dei “costi della sicurezza” pari € 0,00 e “manodopera” pari ad € 67.374,17 e dell’IVA di legge)].**

Il R.U.P.

(Arch. Giuseppina Pia Di Martino)

Fac Simile – Dichiarazione di Avvalimento – Allegato n. 7

**DICHIARAZIONE DI AVVALIMENTO
DA ALLEGARE ALLA DOCUMENTAZIONE AMMINISTRATIVA**

Il sottoscritto _____

nato a _____ Cap: _____ Provincia _____

(Comune italiano o stato estero di nascita)

il ____/____/____ Codice fiscale _____

residente in _____ Cap: _____ Provincia _____

(Comune italiano o stato estero di residenza)

Via/Piazza _____ n. civico _____

(Indirizzo di residenza)

in qualità di _____

(Carica sociale)

(Eventuale) giusta procura generale/speciale n. rep. _____ del _____

dell'impresa _____

sede legale _____ Cap: _____ Provincia _____

(Comune italiano o stato estero)

indirizzo _____

Codice fiscale _____

Partita IVA _____

Nella sua qualità di operatore economico AUSILIATO,

DICHIARA

DI NON ESSERE IN POSSESSO, in tutto o in parte, dei seguenti requisiti di capacità speciali richiesti per la partecipazione alla procedura: (Barrare l'opzione di interesse)

Requisiti di idoneità professionale (vedi punto 7.1 del Disciplinare di Gara):

Altri requisiti

Dichiarando di avere conoscenza della responsabilità, in solido, con l'impresa ausiliaria e di volersi pertanto avvalere dei requisiti dell'operatore economico _____

(Indicare Ragione Sociale dell'Ausiliaria) il quale rilascia la sottostante dichiarazione:

***** ***** *****

Fac Simile – Dichiarazione di Avvalimento – Allegato n. 7

Parte II da compilarsi a cura dell'ausiliaria

Il sottoscritto _____

nato a _____ Cap: _____ Provincia _____

(Comune italiano o stato estero di nascita)

Codice fiscale _____

residente in _____ Cap: _____ Provincia _____

(Comune italiano o stato estero di residenza)

Via/Piazza _____ n. civico _____

(Indirizzo di residenza)

in qualità di _____

(Carica sociale)

(Eventuale) giusta procura generale/speciale n. rep. _____ del _____

dell'impresa _____

sede legale _____ Cap: _____ Provincia _____

(Comune italiano o stato estero)

indirizzo _____

Codice fiscale _____

Partita IVA _____

Nella sua qualità di operatore economico AUSILIARIO,

DICHIARA

DI ESSERE IN POSSESSO dei seguenti requisiti di capacità speciali richiesti per la partecipazione alla procedura: (Barrare l'opzione di interesse)

Requisiti di idoneità professionale (vedi punto 7.1 del Disciplinare di Gara):

e di essere in grado di comprovare il/i requisito/i con la seguente documentazione:

Altri requisiti

e di essere in grado di comprovare il/i requisito/i con la seguente documentazione:

E pertanto,

Fac Simile – Dichiarazione di Avvalimento – Allegato n. 7

DICHIARA

- 1) Di obbligarsi verso l'operatore economico ausiliato e verso A.M.B. S.p.a. a mettere a disposizione dell'operatore economico ausiliato per tutta la durata del contratto di cui alla procedura di gara in oggetto i requisiti dettagliatamente indicati nel contratto di avvalimento.
- 2) Di avere conoscenza della responsabilità, in solido, con l'operatore economico ausiliato e di non opporre nessuna eccezione o riserva in tale senso.
- 3) Di essere ausiliario di un solo operatore economico partecipante alla gara.
- 4) Di non partecipare alla gara in proprio o raggruppato o consorziato.

A tal fine si allegano:

- DGUE DELL'AUSILIARIA PER IL POSSESSO DEI REQUISITI DI CAPACITA' GENERALE
- "DOMANDA_DI PARTECIPAZIONE_E_ULTERIORI ANNESSE DICHIARAZIONI" DELL'AUSILIARIA
- CONTRATTO DI AVVALIMENTO
- ALTRO ED EVENTUALE (INDICARE DOCUMENTAZIONE INTEGRATIVA SE PRESENTE).....
.....

L'OPERATORE ECONOMICO AUSILIARIO (firma digitale)

L'OPERATORE ECONOMICO AUSILIATO (firma digitale)

Fac Simile OFFERTA ECONOMICA – Allegato n. 5

Redatta in MARCA DA BOLLO

Fac simile OFFERTA ECONOMICA – Allegato n. 5

Oggetto: Procedura aperta di cui all'art. 71 del D.Lgs. 31 marzo 2023, n. 36 e ss.mm.ii in modalità telematica (Piattaforma Telematica di A.M.B. S.p.a.), per l'affidamento del servizio di prelievo, collocazione di cassoni scarrabili/contenitori, trasporto, selezione/valorizzazione, recupero e trattamento finale di alcune tipologie di rifiuti solidi urbani presso impianti di recupero ubicati nel territorio della Regione Siciliana, per un periodo di mesi 15. CER 200139, 200132, 200201, 200138, 200307, 150103, 200140, 170904, 150110, 160103, 080318 e 080112. - **C.I.G. A03F5F3D93 – C.U.P. G59I23001170005 - IMPORTO A BASE D'ASTA € 224.580,59 oltre I.V.A. – Valore globale stimato dell'appalto € 269.496,71 comprensivo del quinto d'obbligo. Importo superiore alle soglie comunitarie. Offerta sulla base del minor prezzo determinato mediante ribasso unico percentuale da applicare indistintamente a tutti i prezzi unitari soggetti a ribasso ed inclusi nell'Elenco dei prezzi unitari [dichiarando, di conseguenza, di offrire lo stesso ribasso unico percentuale sull'importo totale dei servizi a base di gara soggetto a ribasso, da computare "a misura", di € 157.206,42 (non comprensivo dei "costi della sicurezza" pari € 0,00 e "manodopera" pari ad € 67.374,17 e dell'IVA di legge)].**

Il R.U.P.

(Arch. Giuseppina Pia Di Martino)

<CARTA INTESTATA DEL CONCORRENTE>

Fac Simile OFFERTA ECONOMICA – Allegato n. 5

DICHIARAZIONE DI OFFERTA ECONOMICA

CIG A03F5F3D93

CUP G59I23001170005

Il sottoscritto (*Nome e cognome*) _____

nato a _____ il ___/___/___ Cap. _____ Provincia _____

(*Comune italiano o stato estero di nascita*)

codice fiscale _____

residente in (*Stato*) _____

Comune di _____ Cap. _____ Provincia _____

(*Comune italiano o stato estero di residenza*)

Via/Piazza _____ n. civico _____

(*Indirizzo di residenza*)

in nome del concorrente “ _____ ”

con sede legale in _____ Cap. _____ Provincia _____

Via/Piazza _____ n. civico _____

Codice fiscale _____

Partita IVA _____

nella sua qualità di:

Titolare o Legale Rappresentante _____

Procuratore speciale/generale _____

soggetto che partecipa alla gara per l'affidamento dell'appalto dei servizi in oggetto secondo quanto già dichiarato nella domanda di partecipazione alla gara stessa e con espresso riferimento all'operatore economico concorrente sopra generalizzato,

**DICHIARAZIONE DI
OFFERTA ECONOMICA**

1) Per l'esecuzione dei servizi in appalto, nel rispetto delle condizioni indicate nel Bando di gara e nel suo Disciplinare di gara, nonché nell'ulteriore documentazione di gara posta a base di appalto,

DICHIARA DI OFFRIRE

il ribasso unico percentuale nella misura del (*massimo tre cifre decimali*):

(*valore in cifre*) _____ %

(*valore in lettere*) _____ **per cento**

da applicare indistintamente a tutti i prezzi unitari soggetti a ribasso ed identificati con la lettera B nell'Elenco prezzi unitari di progetto [e, di conseguenza, di offrire lo stesso **ribasso unico percentuale** sull'importo a base di gara soggetto a ribasso di € 157.206,42 da computare “a misura” (Non comprensivo dei “costi della sicurezza” di € 0,00 e dei costi della “manodopera” di € 67.374,17 e dell'IVA di legge)].

Fac Simile OFFERTA ECONOMICA – Allegato n. 5

DICHIARAZIONE DEI “COSTI AZIENDALI INTERNI DELLA SICUREZZA”

Art. 41 comma 14 del D.Lgs. 36/2023 – Art. 26, comma 6 del D.Lgs. n. 81/2008

- 2) In applicazione di quanto prescritto dal combinato disposto dell’art. 41 comma 14 del D.Lgs. 36/2023 e dell’art. 26, comma 6, del D.Lgs. 09/04/2008, n. 81:

SI ATTESTA

che nella formulazione della dichiarazione di **offerta economica** per l’esecuzione dei servizi in appalto si è tenuto conto dei propri costi aziendali interni concernenti l’adempimento delle disposizioni in materia di salute e sicurezza sui luoghi di lavoro in relazione all’esecuzione dei servizi stessi (c.d. “Costi Aziendali Interni della Sicurezza”), i quali sono stati stimati dal soggetto concorrente nell’importo di:

(valore in cifre) _____

(valore in lettere) _____

e che gli stessi sono ritenuti congrui rispetto all’entità e alle caratteristiche dei servizi in appalto.

Inoltre, si dà atto di ben conoscere che il suddetto importo dei “**Costi Aziendali Interni della Sicurezza**” potrà essere tenuto in considerazione dalla Stazione appaltante per **verificare la congruità** dell’offerta economica presentata dal concorrente ai sensi e per gli effetti dell’art. 97, comma 5, lettera c), del D.Lgs. n. 50/2016 e ss.mm.ii.

Fac Simile OFFERTA ECONOMICA – Allegato n. 5

DICHIARAZIONE DEI “COSTI DELLA MANODOPERA”¹

Art. 41 comma 14 del D.Lgs. 36/2023

- 3) In applicazione di quanto prescritto dall’art. 41 comma 14 del D.Lgs. 36/2023 i costi della manodopera stimati per il seguente appalto sono fissati in € **67.374,17**.

SI DICHIARA

che nella formulazione della dichiarazione di **offerta economica** per l’esecuzione dei servizi in appalto si è tenuto conto dei propri **“COSTI DELLA MANODOPERA”** rapportati alle caratteristiche e all’importo dei servizi stessi, i quali sono stati stimati dal soggetto concorrente nell’importo di:

(valore in cifre) _____

(valore in lettere) _____

(giustificare i costi della manodopera se modificati) i quali sono ritenuti congrui rispetto all’entità e alle caratteristiche dei servizi in appalto in quanto _____

Inoltre, si dà atto di ben conoscere che il suddetto importo dei **“Costi della Manodopera”** potrà essere tenuto in considerazione dalla Stazione appaltante per **verificare la congruità** dell’offerta economica presentata dal concorrente ai sensi e per gli effetti dell’art. 97, comma 5, lettera c), del D.Lgs. n. 50/2016 e ss.mm.ii.

Si dichiara che la presente offerta economica:

- 1) Non contiene riserve o condizioni diverse da quelle previste dal disciplinare di gara.
- 2) Non è espressa in modi indeterminato, parziale o facendo riferimento ad altre offerte proprie o di altri.
- 3) E’ stata formulata autonomamente.

Il Legale Rappresentante/Procuratore

¹ L’impostazione del presente schema di offerta economica, deriva da una interpretazione letterale del comma 14 dell’art. 41 del codice, ove si dispone che *“I costi della manodopera e della sicurezza sono scorporati dall’importo assoggettato al ribasso. Resta ferma la possibilità per l’operatore economico di dimostrare che il ribasso complessivo dell’importo deriva da una più efficiente organizzazione aziendale”*.

Poiché il termine “scorporare”, nel dizionario della lingua italiana, significa *“Togliere una o più parti da ciò che costituisce un corpo unico e organico”*, ovvero *“provvedimento con cui si isola una parte di un insieme unitario per renderla autonoma”* (Trecani), l’importo posto a base di gara soggetto a ribasso (di euro 157.206,42) è stato determinato partendo dall’importo totale dei servizi (di euro 224.580,59) cui sono stati, appunto, scorporati gli importi relativi al costo della manodopera (euro 67.374,17) e al costo della sicurezza (euro 0,00). Secondo questa logica ed in coerenza alla stessa, ove il concorrente indichi in sede di offerta un diverso costo della manodopera (facoltà riconosciutagli dall’ultimo periodo del comma 14 dell’art. 41 del codice, al fine di dimostrare che il ribasso offerto *“deriva da una più efficiente organizzazione aziendale”*), verrà comunque riconosciuto e quindi contrattualizzato, l’importo del costo della manodopera stimato dalla stazione appaltante ed indicato nei documenti di gara. Quanto sopra sembra essere altresì in linea con quanto esplicitato al pag. 61 della *“Relazione illustrativa”* del Codice (*“Il comma 14 prevede che nei contratti di lavori e servizi, per determinare l’importo posto a base di gara, la stazione appaltante o l’ente concedente individua nei documenti di gara i costi della manodopera secondo quanto previsto dal comma 13 e che i costi della manodopera e della sicurezza devono essere scorporati dall’importo assoggettato al ribasso, precisando che resta ferma la possibilità per l’operatore economico di dimostrare che il ribasso complessivo dell’importo deriva da una più efficiente organizzazione aziendale”*) e a pag. 103 del relativo *“Dossier”* (*“Infine, per i contratti di lavori e servizi viene previsto dal comma 14 l’obbligo per la stazione appaltante o l’ente concedente: di individuare nei documenti di gara, al fine di determinare l’importo posto a base di gara, i costi della manodopera secondo quanto previsto dal comma 13; di scorporare i costi della manodopera e della sicurezza dall’importo assoggettato al ribasso, ferma restando la possibilità per l’operatore economico di dimostrare che il ribasso complessivo dell’importo deriva da una più efficiente organizzazione aziendale”*).

<CARTA INTESTATA DEL CONCORRENTE>

Fac Simile OFFERTA ECONOMICA – Allegato n. 5

In caso di raggruppamento temporaneo di concorrenti o consorzio ordinario di concorrenti non ancora costituiti ovvero nel caso di aggregazioni tra imprese aderenti al contratto di rete qualora la rete sia priva di soggettività giuridica e dotata di organo comune con potere di rappresentanza o la rete sia dotata di organo comune privo di potere di rappresentanza o la rete sia sprovvista di organo comune o l'organo comune sia privo dei requisiti di qualificazione richiesti per assumere la veste di mandataria, ai sensi dell'art. 68, comma 1, D.Lgs. 36/2023, in rappresentanza dei soggetti concorrenti mandanti:

Firmato da _____ per l'Impresa _____

Firmato da _____ per l'Impresa _____

Firmato da _____ per l'Impresa _____

La domanda di partecipazione, presentata **in formato elettronico, a pena di esclusione**, è sottoscritta **con firma digitale** secondo le modalità indicate nel Disciplinare di Gara.



STAZIONE UNICA APPALTANTE “Codice AUSA 0000616945”

Indirizzo p.e.c.: ambspa@pec.ambspa.it

URL: <https://www.ambspa.it>

Denominazione Stazione Appaltante: AMB S.P.A.

SCHEMA DI CONTRATTO

SCHEMA DI CONTRATTO

Oggetto: Procedura aperta di cui all’art. 71 del D.Lgs. 31 marzo 2023, n. 36 e ss.mm.ii in modalità telematica (Piattaforma Telematica di A.M.B. S.p.a.), per l’affidamento del servizio di prelievo, collocazione di cassoni scarrabili/contenitori, trasporto, selezione/valorizzazione, recupero e trattamento finale di alcune tipologie di rifiuti solidi urbani presso impianti di recupero ubicati nel territorio della Regione Siciliana, per un periodo di mesi 15. CER 200139, 200132, 200201, 200138, 200307, 150103, 200140, 170904, 150110, 160103, 080318 e 080112. - **C.I.G. A03F5F3D93 – C.U.P. G59I23001170005 - IMPORTO A BASE D’ASTA € 224.580,59 oltre I.V.A. – Valore globale stimato dell’appalto € 269.496,71 comprensivo del quinto d’obbligo. Importo superiore alle soglie comunitarie. Offerta sulla base del minor prezzo determinato mediante ribasso unico percentuale da applicare indistintamente a tutti i prezzi unitari soggetti a ribasso ed inclusi nell’Elenco dei prezzi unitari [dichiarando, di conseguenza, di offrire lo stesso ribasso unico percentuale sull’importo totale dei servizi a base di gara soggetto a ribasso, da computare “a misura”, di € 157.206,42 (non comprensivo dei “costi della sicurezza” pari € 0,00 e “manodopera” pari ad € 67.374,17 e dell’IVA di legge)].**

Il R.U.P.

(Arch. Giuseppina Pia Di Martino)



STAZIONE UNICA APPALTANTE “Codice AUSA 0000616945”

Indirizzo p.e.c.: ambspa@pec.ambspa.it

URL: <https://www.ambspa.it>

Denominazione Stazione Appaltante: AMB S.P.A.

SCHEMA DI CONTRATTO

Sommario

Articolo 1 Valore delle premesse, degli allegati, norme regolatrici e definizioni	6
Articolo 2 Oggetto.....	9
Articolo 3 Durata.....	10
Articolo 4 Condizioni della Fornitura ed obbligazioni generali del Fornitore.....	10
Articolo 5 Responsabile del Fornitore	14
Articolo 6 Verifiche, controlli ed accettazione	14
Articolo 7 Obblighi derivanti dal rapporto di lavoro	15
Articolo 8 Corrispettivi della Fornitura.....	18
Articolo 9 Fatturazione e pagamenti	19
Articolo 10 Penali.....	22
Articolo 11 Garanzia definitiva.....	25
Articolo 12 Riservatezza	26
Articolo 13 Risoluzione	28
Articolo 14 Recesso	29
Articolo 15 Sicurezza, danni e responsabilità civile	29
Articolo 16 Brevetti industriali e diritti d'autore	31
Articolo 17 Divieto di cessione del Contratto – Cessione del credito	32
Articolo 18 Subappalto	32
Articolo 19 Accordo bonario e transazioni	34
Articolo 20 Foro competente	34
Articolo 21 Trattamento dei dati, consenso al trattamento	35
Articolo 22 Oneri fiscali e spese contrattuali	36
Articolo 23 Trasparenza	36
Articolo 24 Tracciabilità dei flussi finanziari	37
Articolo 25 Condizioni risolutive espresse	39
Articolo 26 Revisione dei prezzi.....	40
Articolo 27 Clausola finale	40



STAZIONE UNICA APPALTANTE “Codice AUSA 0000616945”

Indirizzo p.e.c.: ambspa@pec.ambspa.it

URL: <https://www.ambspa.it>

Denominazione Stazione Appaltante: AMB S.P.A.

SCHEMA DI CONTRATTO

SCHEMA DI CONTRATTO

Oggetto: Procedura aperta di cui all’art. 71 del D.Lgs. 31 marzo 2023, n. 36 e ss.mm.ii in modalità telematica (Piattaforma Telematica di A.M.B. S.p.a.), per l’affidamento del servizio di prelievo, collocazione di cassoni scarrabili/contenitori, trasporto, selezione/valorizzazione, recupero e trattamento finale di alcune tipologie di rifiuti solidi urbani presso impianti di recupero ubicati nel territorio della Regione Siciliana, per un periodo di mesi 15. CER 200139, 200132, 200201, 200138, 200307, 150103, 200140, 170904, 150110, 160103, 080318 e 080112. - **C.I.G. A03F5F3D93 – C.U.P. G59I23001170005 - IMPORTO A BASE D’ASTA € 224.580,59 oltre I.V.A. – Valore globale stimato dell’appalto € 269.496,71 comprensivo del quinto d’obbligo. Importo superiore alle soglie comunitarie. Offerta sulla base del minor prezzo determinato mediante ribasso unico percentuale da applicare indistintamente a tutti i prezzi unitari soggetti a ribasso ed inclusi nell’Elenco dei prezzi unitari [dichiarando, di conseguenza, di offrire lo stesso ribasso unico percentuale sull’importo totale dei servizi a base di gara soggetto a ribasso, da computare “a misura”, di € 157.206,42 (non comprensivo dei “costi della sicurezza” pari € 0,00 e “manodopera” pari ad € 67.374,17 e dell’IVA di legge)].**

TRA

A.M.B. S.p.A., con sede legale in Bagheria (PA) - 90011, Via _____, _____, telefono n. _____, fax n. _____, C.F. _____, in persona del _____, giusti i poteri conferiti, domiciliata ai fini del presente atto presso la sede legale (di seguito, per brevità, anche “**AMB**”)

E

la/il _____, con sede legale in _____, Via _____, capitale sociale Euro _____, iscritta al Registro delle Imprese presso la C.C.I.A.A. di _____ al n. _____, P. IVA _____, domiciliata ai fini del presente atto in



STAZIONE UNICA APPALTANTE “Codice AUSA 0000616945”

Indirizzo p.e.c.: ambspa@pec.ambspa.it

URL: <https://www.ambspa.it>

Denominazione Stazione Appaltante: AMB S.P.A.

SCHEMA DI CONTRATTO

____, Via _____, in persona del _____ e legale rappresentante Dott. _____, (nel seguito per brevità anche “*Fornitore*”);

OPPURE

_____, sede legale in _____, Via _____, capitale sociale Euro _____, iscritta al Registro delle Imprese di _____ al n. _____, P. IVA _____, domiciliata ai fini del presente atto in _____, Via _____, in persona del _____ e legale rappresentante Dott. _____, nella sua qualità di impresa mandataria capo-gruppo del Raggruppamento Temporaneo tra, oltre alla stessa, la mandante _____, sede legale in _____, Via _____, capitale sociale Euro _____, iscritta al Registro delle Imprese di _____ al n. _____, P. IVA _____, domiciliata ai fini del presente atto in _____, via _____, e la mandante _____, sede legale in _____, Via _____, capitale sociale Euro _____, iscritta al Registro delle Imprese di _____ al n. _____, P. IVA _____, domiciliata ai fini del presente atto in _____, via _____, giusta mandato collettivo speciale con rappresentanza autenticato dal notaio in _____, dott. _____, repertorio n. _____ (nel seguito per brevità anche “*Fornitore*”)

PREMESSO

- a) Che AMB, Società a capitale interamente pubblico di Bagheria (PA), svolge per la stessa Bagheria (PA) tutte le attività riconducibili ai servizi pubblici locali previsti in materia di raccolta, trasporto dei rifiuti solidi urbani, spazzamento.
- b) Che AMB, con Determina n. ____/____ del ____/____/2023, ha ravvisato la necessità di procedere all'affidamento del servizio di prelievo, collocazione di cassoni scarrabili/contenitori, trasporto, selezione/valorizzazione, recupero e trattamento finale di alcune tipologie di rifiuti solidi urbani non



STAZIONE UNICA APPALTANTE “Codice AUSA 0000616945”

Indirizzo p.e.c.: ambspa@pec.ambspa.it

URL: <https://www.ambspa.it>

Denominazione Stazione Appaltante: AMB S.P.A.

SCHEMA DI CONTRATTO

pericolosi presso impianti di recupero ubicati nel territorio della Regione Siciliana, per un periodo di mesi 15 (Quindici). CER 200139, 200132, 200201, 200138, 200307, 150103, 200140, 170904, 150110, 160103, 080318 e 080112.

- c) Che, a tal fine, AMB - con Bando di Gara pubblicato nella G.U.R.S. della Regione Siciliana, _____, n. ____ del _____ - ha indetto la “Procedura aperta di cui all’art. 71 del D.Lgs. 31 marzo 2023, n. 36 in modalità telematica (Piattaforma Telematica di A.M.B. S.p.a.), per l’affidamento del servizio di prelievo, collocazione di cassoni scarrabili/contenitori, trasporto, selezione/valorizzazione, recupero e trattamento finale di alcune tipologie di rifiuti solidi urbani presso impianti di recupero ubicati nel territorio della Regione Siciliana, per un periodo di mesi 15. CER 200139, 200132, 200201, 200138, 200307, 150103, 200140, 170904, 150110, 160103, 080318 e 080112”. - **C.I.G. A03F5F3D93. – C.U.P. G59I23001170005.** (di seguito, per brevità, anche solo **“Procedura”** o **“Gara”**);
- d) che il Fornitore è risultato aggiudicatario della Procedura e, per l’effetto, il medesimo Fornitore ha espressamente manifestato la volontà di impegnarsi ad effettuare le prestazioni oggetto del presente Contratto, alle condizioni, modalità, termini e requisiti stabiliti nel presente atto, nel Capitolato Tecnico e nel Disciplinare di Gara;
- e) che il Fornitore dichiara che quanto risulta dal presente atto e dai suoi allegati (di seguito, per brevità, anche **“Contratto”**), ivi compreso il Capitolato Tecnico, nonché dall’ulteriore documentazione della Gara, definisce in modo adeguato e completo l’oggetto delle prestazioni da eseguire e, in ogni caso, ha potuto acquisire tutti gli elementi per una idonea valutazione tecnica ed economica delle stesse e per la



STAZIONE UNICA APPALTANTE “Codice AUSA 0000616945”

Indirizzo p.e.c.: ambspa@pec.ambspa.it

URL: <https://www.ambspa.it>

Denominazione Stazione Appaltante: AMB S.P.A.

SCHEMA DI CONTRATTO

formulazione dell’offerta;

- f) che il Fornitore ha presentato la documentazione richiesta ai fini della stipula del presente Contratto, ivi inclusa la garanzia definitiva per un importo di Euro _____ = (_____/00) a garanzia dell’adempimento delle obbligazioni contrattuali, una polizza assicurativa per la responsabilità civile e una polizza per Responsabilità Ambientale, tutte stipulate nel rispetto delle modalità e delle condizioni indicate nel Disciplinare di Gara e nel Capitolato Tecnico. La menzionata documentazione, anche se non materialmente allegata al presente Contratto, forma parte integrante e sostanziale del medesimo;
- g) che il presente Contratto non è fonte di alcuna obbligazione per AMB nei confronti del Fornitore, salvo quelle espressamente alla stessa riferite.

Ciò premesso, tra le parti come in epigrafe rappresentate e domiciliate

SI CONVIENE E SI STIPULA QUANTO SEGUE

Articolo 1

Valore delle premesse, degli allegati, norme regolatrici e definizioni

1. Le premesse del presente Contratto e gli atti e i documenti richiamati nelle medesime premesse e nella restante parte del presente atto, ivi inclusi il Bando di Gara ed il Disciplinare di Gara, ancorché non materialmente allegati, costituiscono parte integrante e sostanziale del presente Contratto.
2. Costituiscono, altresì, parte integrante e sostanziale del presente Contratto:
 - a) l’Allegato “**A**” (Capitolato Tecnico), l’Allegato “**B**” (Offerta Economica), l’Allegato “**C**” (Dichiarazione sulla Tracciabilità dei flussi finanziari), l’Allegato “**D**” (D.U.V.R.I.)
 - b) la dichiarazione del legale rappresentante del Fornitore posta in calce al presente atto ai sensi e



STAZIONE UNICA APPALTANTE “Codice AUSA 0000616945”

Indirizzo p.e.c.: ambspa@pec.ambspa.it

URL: <https://www.ambspa.it>

Denominazione Stazione Appaltante: AMB S.P.A.

SCHEMA DI CONTRATTO

per gli effetti degli articoli 1341 e 1342 del Codice Civile.

3. L'esecuzione del presente Contratto è regolata in via gradata:
 - a) dalle clausole del presente atto e da quanto stabilito nei suoi Allegati;
 - b) dalle norme applicabili in materia di contratti della pubblica amministrazione e dalle disposizioni, anche di natura regolamentare, in vigore per AMB. Norme e disposizioni queste di cui il Fornitore dichiara di avere esatta conoscenza e che, sebbene non siano materialmente allegate, formano parte integrante del presente Contratto;
 - c) dal codice civile e dalle altre disposizioni normative in vigore in materia di contratti di diritto privato e dalle disposizioni aventi carattere cogente contenute in leggi o regolamenti che entreranno in vigore successivamente alla stipula del presente atto.
4. In caso di discordanza, gli atti e documenti tutti della Procedura di cui in premessa prevarranno sui documenti tutti prodotti dal Fornitore ai fini della partecipazione e dell'aggiudicazione della medesima Procedura, fatta eccezione per le eventuali condizioni migliorative offerte dal Fornitore ed accettate da AMB.
5. Le clausole del presente Contratto sono sostituite, modificate e/o abrogate automaticamente per effetto di norme aventi carattere cogente contenute in leggi o regolamenti che entreranno in vigore successivamente, fermo restando che in ogni caso, anche ove intervengano modificazioni autoritative dei prezzi migliorative per il Fornitore, quest'ultimo rinuncia a promuovere azioni e ad opporre eccezioni rivolte a sospendere o a risolvere il presente Contratto.
6. Nell'ambito del Contratto si intende per:



STAZIONE UNICA APPALTANTE “Codice AUSA 0000616945”

Indirizzo p.e.c.: ambspa@pec.ambspa.it

URL: <https://www.ambspa.it>

Denominazione Stazione Appaltante: AMB S.P.A.

SCHEMA DI CONTRATTO

- a) **AMB:** AMB S.p.A., Società a capitale interamente pubblico di Bagheria (PA);
- b) **Contratto:** il presente atto compresi tutti i suoi allegati, nonché gli atti ed i documenti nello stesso richiamati;
- c) **Capitolato Tecnico:** il documento di cui all’Allegato “A” unitamente ai relativi allegati;
- d) **Offerta Economica:** il documento di cui all’Allegato “B”;
- e) **Fornitore:** il concorrente risultato aggiudicatario della Procedura che sottoscrive il Contratto, obbligandosi a quanto nello stesso previsto;
- f) **Parte:** AMB o il Fornitore (congiuntamente definiti anche “*Parti*”);
- g) **Servizio:** servizio di prelievo, collocazione di cassoni scarrabili/contenitori, trasporto, selezione/valorizzazione, recupero e trattamento finale di alcune tipologie di rifiuti solidi urbani non pericolosi presso impianti di recupero ubicati nel territorio della Regione Siciliana, per un periodo di mesi 15 (Quindici). CER 200139, 200132, 200201, 200138, 200307, 150103, 200140, 170904, 150110, 160103, 080318 e 080112 - C.I.G. A03F5F3D93. – C.U.P. G59I23001170005, oggetto del presente Contratto. Il tutto come meglio previsto e precisato nel presente Contratto, nel Capitolato Tecnico, nonché nell’ulteriore documentazione della Procedura;
- h) **Dichiarazione sulla Tracciabilità dei flussi finanziari:** la dichiarazione sottoscritta dal Fornitore relativa ai riferimenti del “conto dedicato” in conformità e nel rispetto delle prescrizioni della Legge 136/2010 di cui all’Allegato “C”.
- i) **D.U.V.R.I. :** è il Documento Unico di Valutazione dei Rischi da Interferenze di cui all’art. 26 del D.lgs. 81/2008 e s.m.i., di cui all’Allegato “C”.



STAZIONE UNICA APPALTANTE “Codice AUSA 0000616945”

Indirizzo p.e.c.: ambspa@pec.ambspa.it

URL: <https://www.ambspa.it>

Denominazione Stazione Appaltante: AMB S.P.A.

SCHEMA DI CONTRATTO

7. Le espressioni riportate negli Allegati del presente Contratto hanno il significato, per ognuna di esse, specificato nei medesimi Allegati, tranne qualora il contesto delle singole clausole del Contratto disponga diversamente.

Articolo 2

Oggetto

1. AMB affida al Fornitore, che accetta, l'esecuzione del Servizio di prelievo e recupero dei rifiuti (codici CER 200139, 200132, 200201, 200138, 200307, 150103, 200140, 170904, 150110, 160103, 080318 e 080112) per un periodo di 15 (quindici) mesi.
2. Il Servizio deve essere eseguito nel rispetto di condizioni, modalità, tempistiche, termini, specifiche tecniche previste e prescritte nel presente Contratto, nel Capitolato Tecnico e nel Disciplinare di Gara.
3. Con la stipula del presente Contratto il Fornitore si obbliga ad eseguire il Servizio sulla base delle esigenze di AMB, il tutto nei limiti dell'importo complessivo massimo di spesa pari a Euro _____,00 (_____), IVA esclusa.
4. Il Servizio non è affidato al Fornitore in via esclusiva; pertanto AMB si riserva la facoltà di affidare il Servizio stesso anche a soggetti terzi, diversi dal medesimo Fornitore.
5. AMB si riserva di esercitare, nel corso della durata del Contratto, la facoltà di richiedere all'aggiudicatario:
 - a) di incrementare e/o ridurre le prestazioni oggetto del Contratto fino alla concorrenza di un quinto dell'importo contrattuale, ai sensi dell'art. 120, comma 9, del D.Lgs. n. 36/2023, ai



STAZIONE UNICA APPALTANTE “Codice AUSA 0000616945”

Indirizzo p.e.c.: ambspa@pec.ambspa.it

URL: <https://www.ambspa.it>

Denominazione Stazione Appaltante: AMB S.P.A.

SCHEMA DI CONTRATTO

medesimi termini e condizioni contrattuali;

- b) di prorogare la durata del contratto per il tempo strettamente necessario alla conclusione delle procedure per l'individuazione di un nuovo contraente, alle medesime condizioni e termini contrattuali, ai sensi dell'art. 120, comma 11, del D.Lgs. n. 36/2023.

Articolo 3

Durata

1. Il presente Contratto ha una durata di 15 (quindici) mesi dalla data della sua sottoscrizione e/o dalla data di avvio delle attività e, comunque, fino all'esaurimento dell'importo complessivamente aggiudicato.
2. E' vietato il rinnovo tacito del Contratto.
3. La durata del Contratto è in ogni caso subordinata al rinnovo del Contratto di Servizio tra AMB S.p.A. e il Comune di Bagheria (PA).

Articolo 4

Condizioni della fornitura ed obbligazioni generali del Fornitore

1. L'espletamento del Servizio e di tutte le attività oggetto del presente Contratto devono essere effettuati nel rispetto di requisiti, condizioni, modalità, termini, specifiche tecniche di cui al presente Contratto, al Capitolato Tecnico (Allegato “A”) e al Disciplinare di Gara. Pertanto, in difetto anche di uno soltanto di detti requisiti, condizioni, modalità, termini, specifiche tecniche e livelli di servizio, AMB potrà dichiarare risolto di diritto il presente Contratto.
2. Sono a carico del Fornitore, intendendosi remunerati con i corrispettivi contrattuali di cui oltre, tutti gli



STAZIONE UNICA APPALTANTE “Codice AUSA 0000616945”

Indirizzo p.e.c.: ambspa@pec.ambspa.it

URL: <https://www.ambspa.it>

Denominazione Stazione Appaltante: AMB S.P.A.

SCHEMA DI CONTRATTO

oneri e rischi relativi alla prestazione delle attività tutte oggetto del Contratto e, in ogni caso, ad ogni attività che si rendesse necessaria o, comunque, opportuna per un corretto e completo adempimento delle obbligazioni previste, ivi compresi quelli relativi ad eventuali spese di trasporto, di viaggio e di missione per il personale addetto alla esecuzione contrattuale.

3. Il Fornitore è tenuto ad eseguire tutte le prestazioni oggetto del presente Contratto a perfetta regola d'arte, nel rispetto delle norme nazionali, anche secondarie, e comunitarie vigenti, e secondo le condizioni, le modalità, i termini, le specifiche tecniche e le prescrizioni contenute nel Capitolato Tecnico e relativi allegati nonché nel Contratto, pena la risoluzione di diritto del Contratto medesimo.
4. In ogni caso, il Fornitore si obbliga ad osservare nell'esecuzione delle prestazioni contrattuali tutte le norme e tutte le prescrizioni tecniche, di sicurezza, di igiene e sanitarie in vigore nonché quelle che dovessero essere successivamente emanate ed a manlevare e tenere indenne AMB da tutte le conseguenze derivanti dalla eventuale inosservanza delle richiamate norme e prescrizioni.
5. Gli eventuali maggiori oneri derivanti dalla necessità di osservare le norme e le prescrizioni di cui sopra, anche se entrate in vigore successivamente alla stipula del Contratto, resteranno ad esclusivo carico del Fornitore, intendendosi in ogni caso remunerati con i corrispettivi contrattuali di cui oltre ed il Fornitore non potrà, pertanto, avanzare pretesa di compensi, a tal titolo, nei confronti di AMB, assumendosene ogni relativa alea.
6. Il Fornitore si impegna, espressamente, a:
 - a) Impiegare, a sua cura e spese, tutte le strutture ed il personale necessario per l'esecuzione delle prestazioni contrattuali nel rispetto di quanto specificato nel Contratto, nel Capitolato Tecnico



STAZIONE UNICA APPALTANTE “Codice AUSA 0000616945”

Indirizzo p.e.c.: ambspa@pec.ambspa.it

URL: <https://www.ambspa.it>

Denominazione Stazione Appaltante: AMB S.P.A.

SCHEMA DI CONTRATTO

e negli ulteriori Allegati del presente Contratto e negli ulteriori atti della Procedura;

- b) predisporre tutti gli strumenti e i metodi, comprensivi della relativa documentazione, atti a consentire ad AMB di monitorare la conformità delle prestazioni alle norme previste nel Contratto, al Capitolato Tecnico e alla normativa tutta vigente anche in materia di circolazione e sicurezza stradale;
- c) predisporre tutti gli strumenti ed i metodi, comprensivi della relativa documentazione, atti a garantire elevati livelli di servizio, ivi compresi quelli relativi alla sicurezza e riservatezza;
- d) nell’adempimento delle proprie prestazioni ed obbligazioni, osservare tutte le indicazioni operative, di indirizzo e di controllo, che a tale scopo potranno essere predisposte e comunicate da AMB;
- e) comunicare tempestivamente ad AMB le eventuali variazioni della propria struttura organizzativa coinvolta nella (dedicata alla) esecuzione del Contratto, indicando analiticamente le eventuali variazioni intervenute, ciò anche con riferimento al Responsabile Generale del Contratto;
- f) a manlevare e tenere indenne AMB da tutte le conseguenze derivanti dalla eventuale inosservanza delle norme e prescrizioni tecniche, di sicurezza, di igiene e sanitarie vigenti.

7. Le attività contrattuali da svolgersi presso le sedi e le aree di pertinenza di AMB dovranno essere eseguite senza interferire nel normale lavoro dei menzionati uffici, officine e/o aree; modalità e tempi dovranno essere concordati con AMB. Peraltro il Fornitore prende atto che, nel corso dell’esecuzione delle prestazioni contrattuali, gli uffici, le officine e le aree di pertinenza di AMB continueranno ad



STAZIONE UNICA APPALTANTE “Codice AUSA 0000616945”

Indirizzo p.e.c.: ambspa@pec.ambspa.it

URL: <https://www.ambspa.it>

Denominazione Stazione Appaltante: AMB S.P.A.

SCHEMA DI CONTRATTO

essere utilizzati dal personale di AMB stessa e/o da terzi autorizzati.

8. Il Fornitore rinuncia espressamente, ora per allora, a qualsiasi pretesa o richiesta di compenso nel caso in cui l'esecuzione delle prestazioni contrattuali dovesse essere ostacolata o resa più onerosa dalle attività svolte da AMB e/o da terzi autorizzati.
9. Salvo quanto diversamente indicato nel presente Contratto e negli Allegati, il Fornitore si impegna a fornire tutte le attrezzature che saranno necessarie per l'espletamento delle attività contrattuali, non richiedendole, in nessun caso, ad AMB.
10. Il Fornitore si obbliga a consentire ad AMB di procedere, in qualsiasi momento e anche senza preavviso, alle verifiche sulla piena e corretta esecuzione del presente Contratto ed a prestare la propria collaborazione per consentire lo svolgimento di tali verifiche.
11. Il Fornitore si obbliga a rispettare tutte le indicazioni relative all'esecuzione contrattuale che dovessero essere impartite da AMB.
12. Il Fornitore si obbliga, inoltre, a dare immediata comunicazione ad AMB di ogni circostanza che abbia influenza sull'esecuzione delle attività oggetto del presente Contratto.
13. Il Fornitore si impegna ad eseguire la Fornitura in tutti i luoghi che verranno indicati da AMB, nel rispetto di quanto previsto nel presente Contratto e nel Capitolato Tecnico, fermo restando che la prestazione dovrà essere eseguita con continuità anche in caso di eventuali variazioni della consistenza e della dislocazione delle sedi, degli uffici e/o delle officine di AMB.
14. In caso di inadempimento da parte del Fornitore anche ad uno solo degli impegni e degli obblighi di cui al presente articolo, AMB può dichiarare la risoluzione di diritto del presente Contratto ai sensi



STAZIONE UNICA APPALTANTE “Codice AUSA 0000616945”

Indirizzo p.e.c.: ambspa@pec.ambspa.it

URL: <https://www.ambspa.it>

Denominazione Stazione Appaltante: AMB S.P.A.

SCHEMA DI CONTRATTO

dell'articolo 1456 Codice Civile.

Articolo 5

Responsabile del Fornitore

1. Il Fornitore nomina quale “Responsabile Generale del Contratto” il proprio dipendente/dirigente Sig. _____, che rivestirà il ruolo di interfaccia ufficiale del Fornitore verso AMB per la gestione e l'esecuzione del Contratto. Al Responsabile Generale del Contratto verranno inviate tutte le comunicazioni da parte di AMB. Il Responsabile Generale del Contratto è figura dotata di adeguate competenze professionali e di idoneo livello di responsabilità e potere decisionale per la gestione di tutti gli aspetti del presente Contratto.

I recapiti del Responsabile Generale del Contratto sono di seguito riportati:

- numero telefono cellulare _____,
 - numero telefono fisso _____,
 - indirizzo e-mail _____.
2. Nel caso in cui il Fornitore abbia la necessità, nel corso della durata del presente Contratto, di sostituire il Responsabile Generale del Contratto, dovrà inoltrare ad AMB, con un preavviso minimo di 7 (sette) giorni solari, apposita comunicazione scritta nella quale deve essere indicato il nominativo del sostituto che deve essere dotato di tutti i requisiti ed i poteri di cui al precedente comma 1.

Articolo 6

Verifiche, controlli ed accettazione



STAZIONE UNICA APPALTANTE “Codice AUSA 0000616945”

Indirizzo p.e.c.: ambspa@pec.ambspa.it

URL: <https://www.ambspa.it>

Denominazione Stazione Appaltante: AMB S.P.A.

SCHEMA DI CONTRATTO

1. Il Servizio oggetto del Contratto e tutte le attività ad essa connesse o relative sono sottoposte a verifica e controllo da parte di AMB, secondo le modalità meglio dettagliate nel Capitolato Tecnico.
2. Tali verifiche e controlli saranno tese, tra l'altro, a valutare il rispetto di condizioni, modalità, requisiti, specifiche tecniche e termini e livelli di servizio prescritti per l'esecuzione della prestazione nel Capitolato Tecnico (Allegato “A”), oltre che ad accertare l'eventuale verificarsi delle fattispecie che giustificano l'applicazione delle penali di cui oltre.

Articolo 7

Obblighi derivanti dal rapporto di lavoro

1. Il Fornitore dichiara e garantisce che il proprio personale preposto all'esecuzione del presente Contratto dipenderà solo ed esclusivamente dal Fornitore, con esclusione di qualsivoglia potere direttivo, disciplinare e di controllo da parte di AMB la quale si limiterà a fornire solo direttive di massima per il migliore raggiungimento del risultato operativo cui è finalizzato il presente Contratto.
2. Il Fornitore si impegna ad ottemperare a tutti gli obblighi verso i propri dipendenti derivanti da disposizioni legislative e regolamentari vigenti in materia di lavoro, previdenza, assicurazione, sicurezza e disciplina infortunistica, assumendo a proprio carico tutti i relativi oneri. In particolare, il Fornitore si impegna a rispettare nell'esecuzione delle obbligazioni derivanti dal presente Contratto e dai relativi Allegati tutte le norme di cui al D.Lgs. n. 81/2008 e successive modificazioni e integrazioni.
3. Il Fornitore si obbliga altresì ad applicare, nei confronti dei propri dipendenti occupati nelle attività contrattuali, condizioni normative e retributive non inferiori a quelle risultanti dai contratti collettivi di



STAZIONE UNICA APPALTANTE “Codice AUSA 0000616945”

Indirizzo p.e.c.: ambspa@pec.ambspa.it

URL: <https://www.ambspa.it>

Denominazione Stazione Appaltante: AMB S.P.A.

SCHEMA DI CONTRATTO

lavoro applicabili, alla data di stipula del presente Contratto, alla categoria e nelle località di svolgimento delle attività, nonché le condizioni risultanti da successive modifiche ed integrazioni.

4. Il Fornitore si obbliga, altresì, a continuare ad applicare i citati contratti collettivi anche dopo la loro scadenza e fino alla loro sostituzione.
5. Gli obblighi relativi ai contratti collettivi nazionali di lavoro di cui ai commi precedenti vincolano il Fornitore anche nel caso in cui questa non aderisca alle associazioni stipulanti o receda da esse, per tutto il periodo di validità del presente Contratto.
6. Il Fornitore dovrà provvedere altresì a:
 - formare ed informare i propri dipendenti circa i rischi connessi con lo svolgimento dell'attività di fornitura svolta, nonché circa le misure di protezione e prevenzione per ridurre o eliminare tali rischi;
 - fornire ai dipendenti i Dispositivi di Protezione Individuale previsti per i rischi connessi all'attività da effettuare, nonché vigilare sul loro utilizzo;
 - vigilare sul rispetto delle misure normative vigenti in materia di igiene e sicurezza, nonché sulle misure concordate con AMB;
 - vigilare che tutte le attrezzature di lavoro siano conformi alle prescrizioni vigenti.
7. E' vietato l'utilizzo di operatori non formati e/o non informati sui rischi esistenti sul luogo di lavoro e sulle relative esigenze di sorveglianza sanitaria, non sottoposti a tale sorveglianza, ovvero sprovvisti dei necessari DPI e del relativo addestramento all'uso.



STAZIONE UNICA APPALTANTE “Codice AUSA 0000616945”

Indirizzo p.e.c.: ambspa@pec.ambspa.it

URL: <https://www.ambspa.it>

Denominazione Stazione Appaltante: AMB S.P.A.

SCHEMA DI CONTRATTO

8. Il Fornitore dovrà attenersi alle disposizioni del D.U.V.R.I. (Documento Unico di Valutazione dei Rischi da Interferenze di cui all’art. 26 del D.lgs. 81/2008 e s.m.i.) di cui all’Allegato “D”.
9. Il Fornitore dovrà attenersi alle disposizioni di cui al Codice Etico approvato con Delibera del C.d.a. del 27/01/2023 di A.M.B. S.p.a.
10. AMB, in caso di ricorso all’avvalimento, ai sensi di quanto stabilito all’art. 104, comma 9, del D.Lgs. n. 36/2023, esegue in corso d’esecuzione le verifiche sostanziali circa l’effettivo possesso dei requisiti e delle risorse oggetto dell’avvalimento da parte dell’impresa ausiliaria, nonché l’effettivo impiego delle risorse medesime nell’esecuzione dell’appalto. A tal fine, il Responsabile del procedimento accerta in corso d’opera che le prestazioni oggetto di contratto sono svolte direttamente dalle risorse umane e strumentali dell’impresa ausiliaria che il titolare del contratto utilizza in adempimento degli obblighi derivanti dal contratto di avvalimento, pena la risoluzione del contratto.
11. Il Fornitore è tenuto a comunicare ad AMB ogni modificazione negli assetti proprietari, nella struttura di impresa e negli organismi tecnici e amministrativi. Tale comunicazione dovrà pervenire ad AMB entro 10 (dieci) giorni dall’intervenuta modifica.
12. Nell’ipotesi di inadempimento anche a solo uno degli obblighi di cui ai precedenti commi, AMB può dichiarare la risoluzione di diritto del presente Contratto ai sensi dell’articolo 1456 Cod. Civ. e, fermo restando il diritto al risarcimento di ogni danno subito, effettuare - previa comunicazione al Fornitore delle inadempienze ad essa denunciate dalle Autorità competenti - sulle somme da versare (corrispettivo) al Fornitore, una ritenuta forfetaria pari al 10% (dieci per cento) del corrispettivo



STAZIONE UNICA APPALTANTE “Codice AUSA 0000616945”

Indirizzo p.e.c.: ambspa@pec.ambspa.it

URL: <https://www.ambspa.it>

Denominazione Stazione Appaltante: AMB S.P.A.

SCHEMA DI CONTRATTO

contrattuale complessivo; tale ritenuta verrà restituita al Fornitore, senza alcun onere aggiuntivo, soltanto dopo che l’Autorità competente avrà dichiarato che il Fornitore si è posto in regola.

Articolo 8

Corrispettivi della Fornitura

1. Il corrispettivo dovuto da AMB al Fornitore a fronte dell’esecuzione delle attività oggetto del presente Contratto, è applicato a misura sulla base del ribasso unico percentuale offerto sui prezzi unitari soggetti a ribasso di cui all’elenco prezzi indicato nell’Offerta Economica (Allegato “B”), che deve intendersi qui integralmente trascritta.
2. I corrispettivi di cui al precedente comma 1 sono onnicomprensivi e, pertanto, nei medesimi deve intendersi ricompreso tutto quanto necessario all’esecuzione del Servizio e, comunque, di ogni attività prevista dal presente Contratto e dal Capitolato Tecnico.
3. I corrispettivi di cui al precedente comma 1 si riferiscono al Servizio eseguito a perfetta regola d’arte e nel pieno adempimento delle modalità e delle prestazioni di cui al presente Contratto e al Capitolato Tecnico (Allegato “A”).
4. Tutti gli obblighi ed oneri derivanti al Fornitore dall’esecuzione del Contratto e dall’osservanza di leggi e regolamenti, nonché dalle disposizioni emanate o che venissero emanate dalle competenti autorità, sono ricompresi nei corrispettivi contrattuali.
5. I corrispettivi di cui al precedente comma 1 sono stati determinati a proprio rischio dal Fornitore in base ai propri calcoli, alle proprie indagini, alle proprie stime ed è fisso ed invariabile, indipendentemente da qualsiasi imprevisto o eventualità, facendosi carico il Fornitore di ogni relativo



STAZIONE UNICA APPALTANTE “Codice AUSA 0000616945”

Indirizzo p.e.c.: ambspa@pec.ambspa.it

URL: <https://www.ambspa.it>

Denominazione Stazione Appaltante: AMB S.P.A.

SCHEMA DI CONTRATTO

rischio e/o alea per tutta la durata del presente Contratto, fatto salvo quanto previsto al successivo comma.

6. Qualora insorgano controversie in fase esecutiva circa l'esatta esecuzione delle prestazioni dovute, è possibile l'iscrizione delle riserve, entro il limite massimo del 15% (quindici per cento) dell'importo del contratto, sui documenti contabili.

Articolo 9

Fatturazione e pagamenti

1. Il pagamento dei corrispettivi di cui al precedente articolo 8 sarà effettuato da AMB in favore del Fornitore con cadenza mensile posticipata, sulla base delle fatture emesse da quest'ultimo conformemente alle modalità previste dalla normativa, anche secondaria, vigente in materia nonché nel presente Contratto e all'art. 20 del Capitolato Tecnico.
2. Il Fornitore, pertanto, con cadenza mensile, entro il giorno 15 (quindici) di ciascun mese, provvederà ad emettere la fattura relativa alle prestazioni effettivamente e correttamente eseguite nel mese precedente.
3. In ciascuna fattura emessa il Fornitore, ai sensi del Decreto Legge n. 50 del 24 aprile 2017, dovrà esporre l'importo dell'IVA, e la stessa dovrà inoltre riportare la seguente annotazione: “*Scissione dei pagamenti – IVA da versare a cura del cessionario/committente ai sensi dell'art. 17 ter del DPR 633/72*”.
4. In conformità con la previsione di cui al D.Lgs n. 127/2015, la fattura dovrà essere emessa esclusivamente in modalità elettronica, secondo le disposizioni del provvedimento dell'Agenzia delle



STAZIONE UNICA APPALTANTE “Codice AUSA 0000616945”

Indirizzo p.e.c.: ambspa@pec.ambspa.it

URL: <https://www.ambspa.it>

Denominazione Stazione Appaltante: AMB S.P.A.

SCHEMA DI CONTRATTO

Entrate n. 89757 del 30/04/2018. L’indirizzo telematico prescelto per la ricezione delle fatture elettroniche è _____.

5. Nell’ottica di agevolare la gestione della fattura, la stessa dovrà contenere il riferimento al presente contratto, al CIG (Codice identificativo della Gara).
6. L’importo verrà corrisposto, come previsto al successivo comma, sul conto corrente indicato dal Fornitore, salvo buon fine dell’effettuazione da parte di AMB dei controlli relativi alla rispondenza delle prestazioni rese a quanto prescritto nel presente Contratto e nel Capitolato Tecnico (Allegato “A”).
7. La documentazione richiamata al precedente comma 2, che il Fornitore deve allegare alle singole fatture, dovrà essere prodotta in forma esaustiva e chiara al fine di consentire ad AMB l’effettuazione dei menzionati controlli. Solo se detti controlli avranno esito positivo, le fatture si intenderanno accettate da AMB, la quale provvederà al loro pagamento ai sensi di quanto di seguito previsto. In caso di non rispondenza, il Fornitore dovrà provvedere a riproporre le fatture corrette nei modi sopra stabiliti. In tali ipotesi, i termini di pagamento si intenderanno sospesi fino alla presentazione delle fatture corrette.
8. L’importo di ciascuna fattura verrà corrisposto da AMB secondo la normativa vigente in materia e previa verifica della correttezza della documentazione richiamata al precedente comma 2, a 30 (trenta) giorni Data Ricevimento Fattura, a mezzo bonifico bancario sul conto corrente indicato dal Fornitore attraverso la compilazione della dichiarazione afferente la tracciabilità dei flussi finanziari (Allegato “D”). Il Fornitore in tale modo dichiara e garantisce che detto conto corrente è “conto dedicato” ed



STAZIONE UNICA APPALTANTE “Codice AUSA 0000616945”

Indirizzo p.e.c.: ambspa@pec.ambspa.it

URL: <https://www.ambspa.it>

Denominazione Stazione Appaltante: AMB S.P.A.

SCHEMA DI CONTRATTO

opera in conformità e nel rispetto delle prescrizioni della Legge 136/2010. Le spese di bonifico sono a carico di AMB che, pertanto, non le potrà decurtare dall'importo a favore del Fornitore oggetto del bonifico.

9. AMB in ottemperanza alle normative vigenti provvederà al pagamento solo dopo esito positivo della verifica d'ufficio del Documento Unico di Regolarità Contributiva (cd. DURC). Nel caso in cui detta verifica dia esito “non regolare”, qualora il Fornitore non intenda provvedere alla regolarizzazione in autonomia della propria posizione, AMB provvederà ad attivare il cd “intervento sostitutivo”.
10. Il Fornitore, sotto la propria esclusiva responsabilità, renderà tempestivamente noto ad AMB le variazioni che si verificassero circa le modalità di accredito di cui sopra; in difetto di tale comunicazione, anche se le variazioni venissero pubblicate nei modi di legge, il Fornitore non potrà sollevare eccezioni in ordine ad eventuali ritardi dei pagamenti, né in ordine ai pagamenti già effettuati.
11. Nel caso in cui risulti aggiudicatario del presente Contratto un RTI, fermo restando quanto espressamente previsto dalle norme sulla Contabilità Generale dello Stato per i contratti passivi in materia di pagamento del corrispettivo, le singole Società costituenti il Raggruppamento, salva ed impregiudicata la responsabilità solidale delle società raggruppate nei confronti di AMB, dovranno provvedere ciascuna alla fatturazione “pro quota” delle sole attività effettivamente prestate, corrispondenti alle attività dichiarate in fase di gara risultanti nell'atto costitutivo del Raggruppamento Temporaneo di Imprese. La società mandataria del Raggruppamento medesimo è obbligata a trasmettere, in maniera unitaria e previa predisposizione di apposito prospetto riepilogativo delle attività e delle competenze maturate, le fatture relative all'attività svolta da tutte le Imprese



STAZIONE UNICA APPALTANTE “Codice AUSA 0000616945”

Indirizzo p.e.c.: ambspa@pec.ambspa.it

URL: <https://www.ambspa.it>

Denominazione Stazione Appaltante: AMB S.P.A.

SCHEMA DI CONTRATTO

raggruppate. Ogni singola fattura dovrà contenere, oltre a quanto precedentemente indicato, la descrizione di ciascuna delle attività oggetto di Contratto a cui si riferisce.

12. Il RTI avrà facoltà di scegliere se *i)* il pagamento da parte di AMB dovrà essere effettuato nei confronti della mandataria che provvederà poi alla redistribuzione dei corrispettivi a favore di ciascuna mandante in ragione di quanto di spettanza o *ii)* se, in alternativa, il pagamento dovrà essere effettuato direttamente in favore di ciascun componente il Raggruppamento. La predetta scelta dovrà risultare dall'atto costitutivo del raggruppamento medesimo.
13. Sulle somme dovute da AMB al Fornitore potranno essere operate – nel rispetto della normativa fiscale – le detrazioni per gli importi eventualmente dovuti a titolo di penale ovvero per ogni altro indennizzo o rimborso contrattualmente previsto.

Articolo 10

Penali

1. Fatte salve le ipotesi di forza maggiore o di caso fortuito, nel caso in cui si verificano le ipotesi di inadempimento di cui al Capitolato Tecnico, AMA potrà applicare le corrispondenti penali ivi prescritte e di seguito riportate:
 - a) In caso di ritardo nell'attivazione del servizio rispetto al termine fissato all'art. 2 del capitolato tecnico, AMB applicherà una penale pari ad Euro 300,00 per ogni giorno di ritardo riscontrata.
 - b) In caso di inadempienza rispetto agli ordini impartiti dal Direttore di Esecuzione del Contratto e/o suoi assistenti in termini di modalità e tempistica, AMB applicherà una penale pari ad Euro 300,00 per ogni giorno di ritardo per ciascuna inadempienza riscontrata non sanata.



STAZIONE UNICA APPALTANTE “Codice AUSA 0000616945”

Indirizzo p.e.c.: ambspa@pec.ambspa.it

URL: <https://www.ambspa.it>

Denominazione Stazione Appaltante: AMB S.P.A.

SCHEMA DI CONTRATTO

- c) Per ritardo nell’espletamento del servizio rispetto alle segnalazioni previste nel capitolato e/o con quanto concordato con il Direttore di Esecuzione del Contratto per ciascuna tipologia di attività, AMB applicherà una penale pari ad Euro 100,00 per ogni ora di ritardo.
- d) Per ritardo nella presentazione della documentazione a supporto richiesta con la tempistica prevista e riepilogata all’art.11 del Capitolato Tecnico, AMB applicherà una penale pari ad Euro 100,00 per ogni giorno di ritardo.
- e) Per impiego di mezzi non indicati nell’elenco fornito e privi di autorizzazione ovvero per mancata comunicazione di sostituzione/integrazione dei mezzi utilizzati per l’espletamento del servizio ovvero non conformi alle prescrizioni minime richieste all’art. 6 del capitolato tecnico, AMB applicherà una penale pari ad Euro 200,00 per ogni mezzo/giorno.
- f) Per mancato conferimento del materiale raccolto presso le sedi indicate nel Capitolato Tecnico e/o comunicato dal Direttore di Esecuzione del Contratto rispetto alla tempistica prevista, AMB applicherà una penale pari ad Euro 300,00 per ogni giorno di ritardo.
- g) Per violazione degli obblighi delle disposizioni e normative vigenti in materia di igiene e sicurezza sul lavoro, tutela della salute e tutela dell’ambiente durante l’esecuzione del servizio, AMB applicherà una penale pari ad Euro 1.000,00 per ogni contestazione.
- h) Per Mancata presenza del tesserino di riconoscimento e/o della non conformità della vestizione del personale, AMB applicherà una penale pari ad Euro 50,00 per adetto ad evento.



STAZIONE UNICA APPALTANTE “Codice AUSA 0000616945”

Indirizzo p.e.c.: ambspa@pec.ambspa.it

URL: <https://www.ambspa.it>

Denominazione Stazione Appaltante: AMB S.P.A.

SCHEMA DI CONTRATTO

- i) Per impiego di personale regolarmente assunto ma non presente nell’elenco fornito ovvero per mancata comunicazione di sostituzione/integrazione del personale utilizzato per l’espletamento del servizio, AMB applicherà una penale pari ad Euro 300,00 per adetto/giorno.
 - j) Per ritardata presentazione della relazione trimestrale e relative certificazioni in merito alle diverse operazioni di trattamento preliminare dei rifiuti e relative quantità, nonché relativamente alle diverse destinazioni ed operazioni di trattamento finale e relative quantità, AMB applicherà una penale pari ad Euro 100,00 per adetto/giorno
 - k) In caso di servizio non conforme alla richiesta e/o alle specifiche di capitolato tecnico, AMB applicherà una penale pari ad Euro 300,00 per ogni inadempienza.
2. Gli eventuali inadempimenti contrattuali che daranno luogo all’applicazione delle penali di cui al presente articolo, verranno contestati per iscritto da AMB al Fornitore; a fronte delle menzionate contestazioni, il Fornitore dovrà comunicare in ogni caso per iscritto le proprie deduzioni ad AMB nel termine di 5 (cinque) giorni solari a decorrere dalla ricezione della contestazione. Qualora dette deduzioni non siano accoglibili a giudizio insindacabile di AMB, ovvero non siano presentate nel termine dinanzi previsto, saranno applicate al Fornitore le penali come sopra indicate.
 3. AMB potrà compensare i crediti derivanti dall’applicazione delle penali di cui al presente articolo con quanto dovuto al Fornitore a qualsiasi titolo, anche per i corrispettivi maturati, ovvero, avvalersi della garanzia definitiva di cui alle premesse ed al successivo articolo, senza bisogno di diffida, ulteriore accertamento o procedimento giudiziario.
 4. La richiesta e/o il pagamento delle penali di cui al presente articolo non esonera in nessun caso il



STAZIONE UNICA APPALTANTE “Codice AUSA 0000616945”

Indirizzo p.e.c.: ambspa@pec.ambspa.it

URL: <https://www.ambspa.it>

Denominazione Stazione Appaltante: AMB S.P.A.

SCHEMA DI CONTRATTO

Fornitore dall'adempimento dell'obbligazione per la quale si è reso inadempiente e che ha fatto sorgere l'obbligo di pagamento della medesima penale.

5. AMB provvederà a dare comunicazione all'ANAC, ai fini dell'iscrizione del fornitore nel Casellario Informatico, dei provvedimenti di applicazione delle penali di importo superiore, singolarmente o cumulativamente, all'1% (uno/00 per cento) dell'importo del contratto.
6. AMB potrà applicare al Fornitore penali sino a concorrenza della misura massima pari al 10% (dieci/00 per cento) dell'importo complessivo di cui al precedente articolo 2, comma 3. Qualora venisse raggiunto tale limite, AMB potrà risolvere di diritto il presente Contratto ed agire per il risarcimento del maggior danno.
7. Il Fornitore prende atto che, in ogni caso, l'applicazione delle penali previste dal presente articolo non preclude il diritto di AMB a richiedere il risarcimento degli eventuali maggiori danni ovvero a risolvere di diritto il presente Contratto ai sensi del successivo articolo 13.

Articolo 11

Garanzia definitiva

1. A garanzia del pieno e corretto adempimento delle obbligazioni assunte dal Fornitore con la stipula del presente atto, il Fornitore ha prestato la cauzione/garanzia definitiva in favore di AMB per un importo di Euro _____ (_____/00), mediante la stipula di una fidejussione bancaria/assicurativa con primario Istituto bancario/assicurativo e, comunque, nel rispetto di modalità e condizioni di cui al Bando di Gara, al Disciplinare di Gara e al Capitolato Tecnico.
2. Tale cauzione/garanzia è rilasciata a prima e semplice richiesta, incondizionata, irrevocabile, con



STAZIONE UNICA APPALTANTE “Codice AUSA 0000616945”

Indirizzo p.e.c.: ambspa@pec.ambspa.it

URL: <https://www.ambspa.it>

Denominazione Stazione Appaltante: AMB S.P.A.

SCHEMA DI CONTRATTO

rinuncia alla preventiva escussione, estesa a tutti gli accessori del debito principale, in favore di AMB a garanzia dell'esatto e corretto adempimento di tutte le obbligazioni nascenti dal presente Contratto.

3. In particolare, la cauzione/garanzia rilasciata/constituita garantisce tutti gli obblighi specifici assunti dal Fornitore, nonché quelli a fronte dei quali è prevista l'applicazione di penali e, pertanto, resta espressamente inteso che AMB, fermo restando quanto previsto nel precedente articolo 10, ha diritto di rivalersi direttamente sulla cauzione per l'applicazione delle penali.
4. La garanzia opera nei confronti di AMB a far data dalla sottoscrizione del presente Contratto e per tutta la durata dello stesso e, comunque, sino alla completa ed esatta esecuzione delle obbligazioni ivi nascenti; pertanto, la garanzia sarà svincolata, secondo le modalità ed alle condizioni di seguito indicate – previa deduzione di eventuali crediti di AMB verso il Fornitore – a seguito della piena ed esatta esecuzione delle obbligazioni contrattuali e decorsi detti termini. In particolare, la garanzia dovrà avere una durata pari alla durata del Contratto e, in ogni caso, verrà svincolata con le modalità di cui ai commi 5 e 6, dell'articolo 117 del D.Lgs. n. 36/2023.
5. Qualora l'ammontare della garanzia prestata dovesse ridursi per effetto dell'applicazione di penali, o per qualsiasi altra causa, il Fornitore dovrà provvedere al reintegro entro il termine di 10 (dieci) giorni dal ricevimento della relativa richiesta di AMB.
6. In caso di inadempimento da parte del Fornitore anche di una soltanto delle obbligazioni previste nel presente articolo, AMB ha facoltà di dichiarare risolto di diritto il presente Contratto.

Articolo 12

Riservatezza



STAZIONE UNICA APPALTANTE “Codice AUSA 0000616945”

Indirizzo p.e.c.: ambspa@pec.ambspa.it

URL: <https://www.ambspa.it>

Denominazione Stazione Appaltante: AMB S.P.A.

SCHEMA DI CONTRATTO

1. Le informazioni, i concetti, le idee, i procedimenti, i metodi e/o i dati, anche tecnici, relativi all'esecuzione del presente Contratto sono considerati riservati e coperti da segreto, pertanto il Fornitore assume l'obbligo di mantenere riservati tali dati e/o informazioni, ivi compresi quelli che transitano per le apparecchiature di elaborazione dati, di cui venga in possesso e, comunque, a conoscenza, nell'esecuzione del presente Contratto, e di non divulgarli in alcun modo e in qualsiasi forma e di non farne oggetto di utilizzazione a qualsiasi titolo per scopi diversi da quelli strettamente necessari all'esecuzione del Contratto.
2. L'obbligo di cui al precedente comma sussiste, altresì, relativamente a tutto il materiale originario o predisposto in esecuzione del presente Contratto; tale obbligo, tuttavia, non sussiste per i dati:
 - a) che siano o divengano di pubblico dominio, senza che il Fornitore sia venuto meno al suo obbligo di riservatezza e sempre che il Fornitore abbia dimostrato di aver posto in essere tempestivamente tutte le cautele necessarie a garantire la riservatezza dei propri dipendenti e collaboratori;
 - b) che AMB abbia espressamente autorizzato il Fornitore a divulgare a specifici soggetti.
3. Il Fornitore è responsabile per l'esatta osservanza da parte dei propri dipendenti, consulenti e collaboratori, nonché dei propri eventuali subappaltatori e dei dipendenti, consulenti e collaboratori di questi ultimi, degli obblighi di segretezza anzidetti; pertanto, il Fornitore dovrà imporre l'obbligo di riservatezza a tutte le persone che per ragioni del loro ufficio verranno a conoscenza delle informazioni riservate, tale obbligo di riservatezza permarrà per un periodo di cinque anni successivi alla scadenza del Contratto o alla sua eventuale risoluzione anticipata.



STAZIONE UNICA APPALTANTE “Codice AUSA 0000616945”

Indirizzo p.e.c.: ambspa@pec.ambspa.it

URL: <https://www.ambspa.it>

Denominazione Stazione Appaltante: AMB S.P.A.

SCHEMA DI CONTRATTO

4. È fatto espresso divieto al Fornitore di procedere, nell'interesse proprio o di terzi, a pubblicità di qualsiasi natura che faccia riferimento all'incarico oggetto del presente Contratto e/o alle prestazioni effettuate nell'ambito contrattuale, salvo espressa autorizzazione di AMB, ciò anche nel caso in cui il Fornitore dovrà citare i termini essenziali del presente Contratto per la partecipazione a gare e appalti.
5. Il Fornitore si impegna, altresì, a rispettare quanto previsto dal D.Lgs. n. 196/2003 e dal Regolamento UE n.2016/679 in materia di protezione delle persone fisiche in materia di dati personali, come meglio specificato al successivo art. 22.
6. In caso di inosservanza degli obblighi di riservatezza, AMB ha la facoltà di dichiarare risolto di diritto il presente Contratto, fermo restando che il Fornitore sarà tenuto a risarcire tutti i danni che dovessero derivare ad AMB.

Articolo 13

Risoluzione

1. In caso di inadempimento da parte del Fornitore anche a uno solo degli obblighi assunti con la stipula del presente Contratto che si protragga oltre il termine, non inferiore comunque a 15 (quindici) giorni solari, che verrà assegnato a mezzo di raccomandata a.r. da AMB per porre fine all'inadempimento, AMB ha facoltà di considerare risolto di diritto, in tutto o in parte, il presente Contratto ai sensi dell'articolo 1454 cod. civ., e di ritenere definitivamente la cauzione/garanzia, ove essa non sia stata ancora restituita, e/o di applicare una penale equivalente, nonché di procedere nei confronti del Fornitore per il risarcimento dell'ulteriore danno e all'esecuzione in danno.
2. In ogni caso, si conviene che AMB potrà, previa dichiarazione da comunicarsi al Fornitore con



STAZIONE UNICA APPALTANTE “Codice AUSA 0000616945”

Indirizzo p.e.c.: ambspa@pec.ambspa.it

URL: <https://www.ambspa.it>

Denominazione Stazione Appaltante: AMB S.P.A.

SCHEMA DI CONTRATTO

raccomandata a.r., risolvere di diritto il presente Contratto, ai sensi e per gli effetti dell’art. 1456 cod. civ., nei casi di cui agli articoli 4 (Condizioni della fornitura e obbligazioni generali del Fornitore), 6 (Verifiche, controlli ed accettazioni), 7 (obblighi derivanti dal rapporto di lavoro), 9 (Fatturazione e pagamenti), 10 (Penali), 11 (Garanzia definitiva), 12 (Riservatezza), 14 (Recesso), 15 (Sicurezza, danni e responsabilità civile), 16 (Brevetti industriali e diritti di autore), 17 (Divieto di cessione del Contratto – Cessione del credito), 18 (Subappalto), 23 (Trasparenza), 24 (Tracciabilità dei flussi finanziari) , 26 (Revisione dei prezzi).

3. AMB si riserva di risolvere il Contratto in caso di grave inadempienza o significativa difformità della fornitura, tale da non renderla funzionale o da farla ritenere inidonea rispetto alle prescrizioni.
4. In tutti i casi di risoluzione del presente Contratto, AMB ha diritto di escutere la cauzione per l’intero ammontare o di applicare una penale di importo equivalente, nonché di procedere nei confronti del Fornitore per il risarcimento di ogni eventuale ulteriore danno. In ogni caso, resta salva la facoltà di AMB di procedere all’esecuzione del presente Contratto tramite soggetto terzo diverso dal Fornitore, imputando ed addebitando a quest’ultimo ogni eventuale maggior onere e/o costo.
5. Si applica inoltre quanto previsto all’articolo 122 del D.Lgs. 36/2023.

Articolo 14

Recesso

1. Si applicano le disposizioni di cui all’art. 124 del D.Lgs. 36/2023.

Articolo 15

Sicurezza, danni e responsabilità civile



STAZIONE UNICA APPALTANTE “Codice AUSA 0000616945”

Indirizzo p.e.c.: ambspa@pec.ambspa.it

URL: <https://www.ambspa.it>

Denominazione Stazione Appaltante: AMB S.P.A.

SCHEMA DI CONTRATTO

1. Il Fornitore prende atto, ad ogni effetto di legge e di Contratto, che durante la permanenza nei locali messi a disposizione da AMB, il personale da esso dipendente sarà soggetto alle stesse norme di accesso e di sicurezza sul lavoro previste per il personale di AMB.
2. Il Fornitore assume in proprio ogni responsabilità per infortunio o danni subiti da persone o beni, tanto del Fornitore stesso quanto di AMB e/o di terzi, in virtù dell'esecuzione delle prestazioni contrattuali, ovvero in dipendenza di omissioni, negligenze o altre inadempienze relative all'esecuzione delle prestazioni contrattuali ad esso riferibili, anche se eseguite da parte di terzi.
3. Anche a tal fine, ma non limitando la predetta responsabilità o il risarcimento dell'eventuale danno, il Fornitore dichiara di aver stipulato una adeguata copertura assicurativa per l'intera durata del presente Contratto a copertura del rischio da RCT del medesimo Fornitore in ordine allo svolgimento di tutte le attività oggetto del medesimo Contratto. In particolare, detta polizza tiene indenne AMB, i suoi dipendenti e collaboratori, nonché i terzi, per qualsiasi danno il Fornitore possa arrecare ad AMB, ai suoi dipendenti e collaboratori, nonché ai terzi nell'esecuzione di tutte le attività di cui al presente Contratto, anche con riferimento ai relativi beni e/o servizi, inclusi i danni da inquinamento, da trattamento dei dati personali, ecc., in dipendenza di omissioni, negligenze o altri inadempimenti verificatisi nel corso dell'esecuzione della Fornitura oggetto del presente Contratto, anche se emerse o contestate per la prima volta nei 36 (trentasei) mesi successivi alla cessazione delle attività oggetto del medesimo Contratto. Il massimale della polizza assicurativa è pari ad Euro 1.000.000,00 (Euro unmilione/00) per ogni evento dannoso o sinistro e per anno, oltre spese legali. La polizza assicurativa prevede la rinuncia dell'assicuratore a qualsiasi eccezione, con particolare riferimento alla copertura



STAZIONE UNICA APPALTANTE “Codice AUSA 0000616945”

Indirizzo p.e.c.: ambspa@pec.ambspa.it

URL: <https://www.ambspa.it>

Denominazione Stazione Appaltante: AMB S.P.A.

SCHEMA DI CONTRATTO

del rischio anche in caso di mancato o parziale pagamento dei premi assicurativi, in deroga a quanto previsto dall'articolo 1901 cod. civ. e/o di eventuali dichiarazioni inesatte e/o reticenti, in deroga a quanto previsto dagli articoli 1892 e 1893 codice civile.

4. Il Fornitore dichiara di aver stipulato una adeguata copertura assicurativa per l'intera durata del presente Contratto responsabilità ambientale, con massimale di importo pari ad Euro 1.500.000,00 (Euro unmilionequincentomila/00) per sinistro e per anno, che assicuri il rischio da inquinamento causato dall'attività svolta.
5. Resta inteso che l'esistenza e, quindi, la validità ed efficacia della polizza assicurativa di cui al presente articolo è condizione essenziale per AMB e, pertanto, qualora il Fornitore non sia in grado di provare in qualsiasi momento la copertura assicurativa di cui al presente articolo, il presente Contratto potrà essere risolto di diritto da AMB.
6. Resta ferma l'intera responsabilità del Fornitore anche per danni eventualmente non coperti ovvero per danni eccedenti i massimali assicurati.

Articolo 16

Brevetti industriali e diritti d'autore

1. Il Fornitore assume ogni responsabilità conseguente all'uso di dispositivi o all'adozione di soluzioni tecniche o di altra natura che violino diritti di brevetto, di autore ed in genere di privativa altrui.
2. Qualora venga promossa nei confronti di AMB azione da parte di terzi che vantino diritti sui dispositivi o sulle soluzioni tecniche o di altra natura utilizzati per l'esecuzione contrattuale, il Fornitore si obbliga a manlevare e tenere indenne AMB, assumendo a proprio carico tutti gli oneri conseguenti, inclusi i



STAZIONE UNICA APPALTANTE “Codice AUSA 0000616945”

Indirizzo p.e.c.: ambspa@pec.ambspa.it

URL: <https://www.ambspa.it>

Denominazione Stazione Appaltante: AMB S.P.A.

SCHEMA DI CONTRATTO

danni verso terzi e le spese eventualmente sostenute per la difesa in giudizio; in questa ipotesi, AMB è tenuta ad informare prontamente il Fornitore delle suddette iniziative giudiziarie.

3. Nell'ipotesi di azione giudiziaria per le violazioni di cui al comma precedente tentata nei confronti di AMB, quest'ultima, fermo restando il diritto al risarcimento del danno nel caso in cui la pretesa azionata sia fondata, ha facoltà di dichiarare la risoluzione di diritto del presente Contratto, recuperando e/o ripetendo il corrispettivo versato, detratto un equo compenso per le forniture eseguite.

Articolo 17

Divieto di cessione del Contratto – Cessione del credito

1. È fatto espresso divieto al Fornitore di cedere, a qualsiasi titolo, il presente Contratto, a pena di nullità della cessione stessa.
2. In caso di inosservanza degli obblighi di cui al presente articolo, fermo restando il diritto al risarcimento del danno, AMB avrà facoltà di dichiarare risolto di diritto il presente Contratto.
3. Per le ipotesi di cessione del credito si applica quanto previsto dall'art. 106 del D.Lgs. n. 50/2016.

Articolo 18

Subappalto

1. *(da inserire se il subappalto non è stato dichiarato in sede di offerta)* Non essendo stato richiesto in sede di offerta, è fatto divieto al Fornitore di subappaltare le prestazioni oggetto del presente Contratto.

[ovvero]

(da inserire se il subappalto è stato dichiarato in sede di offerta) Il Fornitore, conformemente a quanto dichiarato in sede di offerta, si riserva di affidare in subappalto, in misura non superiore al __ %



STAZIONE UNICA APPALTANTE “Codice AUSA 0000616945”

Indirizzo p.e.c.: ambspa@pec.ambspa.it

URL: <https://www.ambspa.it>

Denominazione Stazione Appaltante: AMB S.P.A.

SCHEMA DI CONTRATTO

(_____ per cento) dell’importo complessivo massimo di spesa di cui al precedente articolo 2, comma 3, l’esecuzione delle seguenti attività:

A tale fine, il Fornitore allega la documentazione di cui all’art. 119 del D.Lgs 36/2023 e s.m.i..

2. L’eventuale affidamento in subappalto dell’esecuzione di parte delle attività di cui al presente Contratto e suoi Allegati non comporta alcuna modifica agli obblighi e agli oneri contrattuali del Fornitore, che rimane pienamente responsabile nei confronti di AMB per l’esecuzione di tutte le attività contrattualmente previste.
3. Il subappalto non comporta alcuna modificazione agli obblighi e agli oneri del Fornitore, il quale rimane l’unico e solo responsabile, nei confronti di AMB della perfetta esecuzione del Contratto anche per la parte subappaltata.
4. Il Fornitore si obbliga a manlevare e tenere indenne AMB da qualsivoglia pretesa di terzi per fatti e colpe imputabili al subappaltatore o ai suoi ausiliari.
5. I subappaltatori dovranno mantenere per tutta la durata del Contratto, i requisiti di cui all’art. 80 del D.Lgs. n. 50/2016 nonché quelli previsti dalla normativa vigente in materia per lo svolgimento delle attività agli stessi affidate, ivi incluso quello inerente la non sussistenza nei confronti dei medesimi di alcuno dei divieti di cui alla normativa antimafia.
6. Il Fornitore si obbliga a risolvere tempestivamente il contratto di subappalto, qualora durante l’esecuzione dello stesso vengano accertati da AMB inadempimenti dell’impresa affidataria in subappalto; in tal caso il Fornitore non avrà diritto ad alcun indennizzo da parte di AMB né al



STAZIONE UNICA APPALTANTE “Codice AUSA 0000616945”

Indirizzo p.e.c.: ambspa@pec.ambspa.it

URL: <https://www.ambspa.it>

Denominazione Stazione Appaltante: AMB S.P.A.

SCHEMA DI CONTRATTO

differimento dei termini di esecuzione del Contratto.

7. L'esecuzione delle attività subappaltate non può formare oggetto di ulteriore subappalto.
8. Si applicano tutte le disposizioni in materia di subappalto di cui all'art. 117 del D.Lgs. 36/2023.
9. In caso di inadempimento da parte del Fornitore agli obblighi di cui ai precedenti commi, AMB può dichiarare la risoluzione di diritto del presente Contratto, ai sensi dell'articolo 1456 Cod. Civ., salvo il diritto al risarcimento di ogni danno subito.

Articolo 19

Accordo bonario e transazioni

1. AMB, qualora ne ricorrano i presupposti, potrà ricorrere all'Accordo Bonario ai sensi dell'art. 211 del D.Lgs. 36/2023 (servizi e forniture). Il procedimento di Accordo Bonario riguarda tutte le riserve iscritte fino al momento dell'avvio del procedimento e può essere reiterato qualora vi siano riserve iscritte ulteriori e diverse rispetto a quelle già precedentemente esaminate, nell'ambito comunque di un limite massimo complessivo del 15% (quindici per cento).
2. Per la transazione trovano applicazione le disposizioni di cui all'art. 212 del D.Lgs. n. 36/2023.

Articolo 20

Foro competente

1. Qualunque controversia che dovesse insorgere tra le Parti in relazione al presente Contratto, ivi comprese quelle inerenti alla sua validità, efficacia, interpretazione, esecuzione e risoluzione sarà di esclusiva competenza del Foro di Termini Imerese (PA), anche in caso di continenza o di connessione di cause e pure in deroga ad eventuali fori alternativi o concorrenti.



STAZIONE UNICA APPALTANTE “Codice AUSA 0000616945”

Indirizzo p.e.c.: ambspa@pec.ambspa.it

URL: <https://www.ambspa.it>

Denominazione Stazione Appaltante: AMB S.P.A.

SCHEMA DI CONTRATTO

Articolo 21

Trattamento dei dati, consenso al trattamento

1. Le parti dichiarano di essersi reciprocamente comunicate per iscritto e prima della sottoscrizione del presente Contratto - le informazioni ai sensi dell’articolo 13 e 14 del Regolamento UE n. 2016/679 relativo alla protezione delle persone fisiche con riguardo al trattamento dei dati personali, nonché alla libera circolazione di tali dati circa il trattamento dei dati personali conferiti per la sottoscrizione e l’esecuzione del Contratto e di essere a conoscenza dei diritti che spettano loro in virtù degli artt. da 15 a 22 del Regolamento UE. AMB tratta i dati relativi al Contratto in ottemperanza agli obblighi di legge, per fini di studio e statistici ed in particolare per le finalità legate al Programma e al monitoraggio dei consumi ed al controllo della spesa delle Amministrazioni, per il controllo della spesa totale, nonché per l’analisi degli ulteriori risparmi di spesa ottenibili.
2. Con la sottoscrizione del presente Contratto il Fornitore acconsente espressamente alla diffusione dei dati conferiti, nonché espressamente la propria ragione sociale ed il/i prezzo/i di aggiudicazione, affinché siano diffusi tramite il sito internet www.ambspa.it, nonché tramite gli altri siti istituzionali sui quali i dati devono essere pubblicati ai sensi della normativa di tempo in tempo vigente in materia.
3. Le parti si impegnano ad improntare il trattamento dei dati ai principi di correttezza, liceità e trasparenza nel pieno rispetto del citato D.Lgs. n. 196/2003 e del Regolamento UE n. 2016/679, con particolare attenzione a quanto prescritto riguardo alle misure di sicurezza adeguate da adottare.
4. Le parti dichiarano che i dati personali forniti con il presente atto sono esatti e corrispondono al vero esonerandosi reciprocamente da qualsivoglia responsabilità per errori materiali di compilazione ovvero



STAZIONE UNICA APPALTANTE “Codice AUSA 0000616945”

Indirizzo p.e.c.: ambspa@pec.ambspa.it

URL: <https://www.ambspa.it>

Denominazione Stazione Appaltante: AMB S.P.A.

SCHEMA DI CONTRATTO

per errori derivanti da un'inesatta imputazione dei dati stessi negli archivi elettronici e cartacei.

5. Per quanto riguarda l'informativa dettagliata relativa al trattamento dei dati personali per la finalità del presente documento, si rimanda all'articolo 29 del Disciplinare di Gara della presente Procedura. Qualora AMB intenda trattare ulteriormente i dati personali per una finalità diversa da quella per cui sono stati raccolti, AMB provvederà a fornire all'interessato informazioni in merito a tale diversa finalità.

Articolo 22

Oneri fiscali e spese contrattuali

1. Sono a carico del Fornitore tutti gli oneri tributari e le spese contrattuali ad eccezione di quelli che fanno carico ad AMB per legge.
2. Fornitore dichiara che le prestazioni di cui trattasi sono effettuate nell'esercizio di impresa e che trattasi di operazioni soggette all'Imposta sul Valore Aggiunto, in ossequio alle disposizioni del D.P.R. 633/72.

Articolo 23

Trasparenza

1. Il Fornitore espressamente ed irrevocabilmente:
 - a) Dichiara che non vi è stata mediazione o altra opera di terzi per la conclusione del Contratto;
 - b) dichiara di non aver corrisposto né promesso di corrispondere ad alcuno, direttamente o attraverso terzi, ivi comprese le imprese collegate o controllate, somme di denaro o altra utilità a titolo di intermediazione o simili, comunque volte a facilitare la conclusione del Contratto stesso;



STAZIONE UNICA APPALTANTE “Codice AUSA 0000616945”

Indirizzo p.e.c.: ambspa@pec.ambspa.it

URL: <https://www.ambspa.it>

Denominazione Stazione Appaltante: AMB S.P.A.

SCHEMA DI CONTRATTO

- c) si obbliga a non versare ad alcuno, a nessun titolo, somme di danaro o altra utilità finalizzate a facilitare e/o a rendere meno onerosa l'esecuzione e/o la gestione del Contratto rispetto agli obblighi con esso assunti, né a compiere azioni comunque volte agli stessi fini;
 - d) dichiara con riferimento alla Gara di non avere in corso né di aver praticato intese e/o pratiche restrittive della concorrenza e del mercato vietate ai sensi della normativa applicabile, ivi inclusi gli articoli 81 e seguenti del Trattato CE e articoli 2 e seguenti della Legge n. 287/1990, e che l'offerta è stata predisposta nel pieno rispetto della predetta normativa.
2. Qualora non risultasse conforme al vero anche una sola delle dichiarazioni rese ai sensi del precedente comma, ovvero il Fornitore non rispettasse per tutta la durata del Contratto gli impegni e gli obblighi di cui alla lettera c) del precedente comma, lo stesso Contratto potrà essere risolto di diritto ai sensi e per gli effetti dell'articolo 1456 cod. civ., per fatto e colpa del Fornitore, con facoltà di AMB S.p.A. di incamerare la cauzione prestata.

Articolo 24

Tracciabilità dei flussi finanziari

1. Ai sensi e per gli effetti dell'articolo 3, comma 8, della Legge 13 agosto 2010, n. 136, il Fornitore si impegna a rispettare puntualmente gli obblighi di tracciabilità dei flussi finanziari previsti dalla medesima legge n. 136/2010.
2. Fatte salve le ulteriori ipotesi di risoluzione previste nel presente Contratto, AMB - in ottemperanza a quanto disposto dall'art. 3, comma 9-bis della Legge n. 136/2010 - risolverà di diritto il presente Contratto, ai sensi degli articoli 1456 e 1360 cod. civ., previa semplice dichiarazione da comunicarsi



STAZIONE UNICA APPALTANTE “Codice AUSA 0000616945”

Indirizzo p.e.c.: ambspa@pec.ambspa.it

URL: <https://www.ambspa.it>

Denominazione Stazione Appaltante: AMB S.P.A.

SCHEMA DI CONTRATTO

al Fornitore con raccomandata a.r., nell'ipotesi in cui per le transazioni eseguite senza avvalersi di banche o di Poste Italiane non siano utilizzati il bonifico bancario o postale ovvero gli altri strumenti idonei a consentire la piena tracciabilità delle operazioni, ai sensi e per gli effetti della Legge n. 136/2010.

3. Il Fornitore si obbliga, a mente dell'art. 3, comma 9 della Legge n. 136/2010, ad inserire negli eventuali contratti sottoscritti con i subappaltatori o i subcontraenti coinvolti, direttamente o indirettamente, nella prestazione delle attività e/o dei servizi oggetto del presente Contratto, a pena di nullità assoluta, un'apposita clausola con la quale ciascuno di essi assume gli obblighi di tracciabilità dei flussi finanziari di cui alla medesima Legge 13 agosto 2010, n. 136.
4. Ove il Fornitore - ovvero il singolo eventuale subappaltatore e/o subcontraente coinvolto, direttamente o indirettamente, nella prestazione delle attività e/o dei servizi oggetto del presente Contratto - abbia notizia dell'inadempimento della propria controparte agli obblighi di tracciabilità finanziaria di cui alla norma sopra richiamata, deve darne immediata comunicazione al Fornitore ed alla Prefettura – Ufficio Territoriale del Governo della Provincia di Palermo. Il Fornitore - ovvero il singolo eventuale subappaltatore e/o subcontraente coinvolto, direttamente o indirettamente, nella prestazione delle attività e/o dei servizi oggetto del presente Contratto - nel caso in cui abbia notizia che la controparte, nell'esecuzione di transazioni inerenti il rapporto contrattuale tra loro in essere, non abbia utilizzato il bonifico bancario o postale ovvero gli altri strumenti idonei a consentire la piena tracciabilità delle operazioni, ai sensi e per gli effetti della Legge n. 136/2010, deve, altresì, risolvere di diritto il relativo contratto.



STAZIONE UNICA APPALTANTE “Codice AUSA 0000616945”

Indirizzo p.e.c.: ambspa@pec.ambspa.it

URL: <https://www.ambspa.it>

Denominazione Stazione Appaltante: AMB S.P.A.

SCHEMA DI CONTRATTO

5. AMB verificherà che nei contratti di subappalto - e più in generale nei subcontratti - sia inserita, a pena di nullità assoluta del medesimo contratto, un'apposita clausola con la quale il subappaltatore ed il subcontraente assume gli obblighi di tracciabilità dei flussi finanziari di cui alla sopra richiamata Legge n. 136/2010. Anche a tal fine, con riferimento ai contratti di subfornitura, il Fornitore si obbliga a trasmettere ad AMB, oltre alle informazioni di cui all'art. 118, comma 11 ultimo periodo, anche apposita dichiarazione resa ai sensi del DPR n. 445/2000, attestante che nel relativo sub-contratto è stata inserita, a pena di nullità assoluta, un'apposita clausola con la quale il subcontraente assume gli obblighi di tracciabilità dei flussi finanziari di cui alla richiamata Legge n. 136/2006, restando inteso che il Fornitore, si riserva: (i) di verificare, anche a campione, la veridicità di quanto a tal riguardo attestato, richiedendo all'uopo la produzione dei sub-contratti stipulati, e (ii) di adottare, all'esito dell'espletata verifica, ogni più opportuna determinazione, ai sensi di legge e di contratto.

Articolo 25

Condizioni risolutive espresse

1. Il Contratto è condizionato in via risolutiva al verificarsi di uno dei seguenti eventi:
 - a. qualora fosse accertata la non sussistenza di alcuno dei requisiti minimi richiesti e dichiarati per la partecipazione alla Procedura di cui alle premesse e/o per l'aggiudicazione della medesima Procedura e/o per la stipula del Contratto e/o per lo svolgimento delle attività ivi previste;
 - b. qualora gli accertamenti antimafia presso la Prefettura competente risultino positivi;
 - c. qualora taluno dei componenti l'organo di amministrazione o l'amministratore delegato o il direttore generale o il responsabile tecnico del Fornitore siano condannati, con sentenza passata



STAZIONE UNICA APPALTANTE “Codice AUSA 0000616945”

Indirizzo p.e.c.: ambspa@pec.ambspa.it

URL: <https://www.ambspa.it>

Denominazione Stazione Appaltante: AMB S.P.A.

SCHEMA DI CONTRATTO

in giudicato, per delitti contro la Pubblica Amministrazione, l'ordine pubblico, la fede pubblica o il patrimonio, ovvero siano assoggettati alle misure previste dalla normativa antimafia;

- d. in caso di irrogazione di sanzioni interdittive o misure cautelari di cui al D.Lgs. n. 231/01, che impediscano al Fornitore di contrattare con le Pubbliche Amministrazioni;
- e. in caso di esito negativo del controllo di veridicità delle dichiarazioni rese dal Fornitore ai sensi degli articoli 46 e 47 del D.P.R. 445/2000, fatto salvo quanto previsto dall'articolo 71, comma 3 del D.P.R. 445/2000;
- f. al verificarsi di una qualsiasi delle condizioni atte a determinare una causa di esclusione di cui alla normativa vigente in materia di contrattualistica pubblica e, in particolare, agli articoli 94 e 95 del D.Lgs. n. 36/2023.

- 2. Pertanto, al verificarsi anche di uno solo dei predetti eventi il presente Contratto si intenderà risolto e AMB avrà diritto di incamerare la cauzione/garanzia, ovvero di applicare una penale equivalente, di richiedere il risarcimento dell'eventuale maggior danno ed adotterà i provvedimenti prescritti dalla normativa vigente.

Articolo 26

Revisione dei prezzi

- 1. Si applica quanto previsto al paragrafo 4.2 del Disciplinare di gara e all'art. 60 del D.Lgs 36/2023.

Articolo 27

Clausola finale

- 1. Il presente Contratto costituisce manifestazione integrale della volontà negoziale delle parti che hanno



STAZIONE UNICA APPALTANTE “Codice AUSA 0000616945”

Indirizzo p.e.c.: ambspa@pec.ambspa.it

URL: <https://www.ambspa.it>

Denominazione Stazione Appaltante: AMB S.P.A.

SCHEMA DI CONTRATTO

altresì preso piena conoscenza di tutte le relative clausole, avendone negoziato il contenuto, che dichiarano quindi di approvare specificamente singolarmente nonché nel loro insieme e, comunque, qualunque modifica al presente Contratto non potrà aver luogo e non potrà essere provata che mediante atto scritto; inoltre, l'eventuale invalidità o l'inefficacia di una delle clausole del Contratto non comporta l'invalidità o inefficacia dei medesimo nel suo complesso.

2. Qualsiasi omissione o ritardo nella richiesta di adempimento, in tutto o in parte, del Contratto da parte di AMB non costituisce in nessun caso rinuncia ai diritti ad essa spettanti e che la medesima AMB si riserva di far comunque valere nei limiti della prescrizione.
3. Con il presente Contratto si intendono regolati tutti i termini generali del rapporto tra le parti; in conseguenza esso non verrà sostituito o superato dagli eventuali accordi operativi attuativi o integrativi e sopravviverà ai detti accordi continuando, con essi, a regolare la materia tra le parti; in caso di contrasti, le previsioni del presente Contratto prevarranno su quelle degli atti di sua esecuzione, salvo diversa espressa volontà derogativa delle parti manifestata per iscritto.

AMB S.p.A.

IL FORNITORE

Il sottoscritto _____, nella qualità di legale rappresentante del Fornitore, dichiara di avere particolareggiata e perfetta conoscenza di tutte le clausole contrattuali e dei documenti ed atti ivi richiamati; il Fornitore dichiara di accettare tutte le condizioni ed i patti ivi contenuti e di avere



STAZIONE UNICA APPALTANTE “Codice AUSA 0000616945”

Indirizzo p.e.c.: ambspa@pec.ambspa.it

URL: <https://www.ambspa.it>

Denominazione Stazione Appaltante: AMB S.P.A.

SCHEMA DI CONTRATTO

particolarmente considerato quanto stabilito e convenuto con le relative clausole. In particolare, il Fornitore dichiara di approvare, ai sensi e per gli effetti di cui agli artt. 1341 e 1342 cod. civ., specificamente le clausole e condizioni di seguito elencate: Articolo 2 (Oggetto); Articolo 3 (Durata); Articolo 4 (Condizioni della Fornitura ed obbligazioni generali del Fornitore); Articolo 6 (Verifiche, controlli ed accettazione); Articolo 7 (Obblighi derivanti dal rapporto di lavoro); Articolo 9 (Fatturazione e pagamenti); Articolo 10 (Penali); Articolo 12 (Riservatezza); Articolo 13 (Risoluzione); Articolo 14 (Recesso); Articolo 15 (Sicurezza, danni e responsabilità civile); Articolo 17 (Divieto di cessione del Contratto – Cessione del credito); Articolo 18 (Subappalto); Articolo 20 (Foro competente), Articolo 22 (Oneri fiscali e spese contrattuali); Articolo 25 (Condizioni risolutive espresse), Articolo 26 (Revisione dei prezzi).

IL FORNITORE

ALLEGATI

ALLEGATO “A” – Capitolato Tecnico;

ALLEGATO “B” – Offerta Economica

ALLEGATO “C” – Dichiarazione sulla Tracciabilità dei flussi finanziari

ALLEGATO “D” – D.U.V.R.I.

II R.U.P.

(Arch. Giuseppina Pia Di Martino)

Schema di Domanda di partecipazione – Allegato n. 1

Redatta in MARCA DA BOLLO

SCHEMA DI DOMANDA DI PARTECIPAZIONE – Allegato n. 1

Oggetto: Procedura aperta di cui all’art. 71 del D.Lgs. 31 marzo 2023, n. 36 e ss.mm.ii in modalità telematica (Piattaforma Telematica di A.M.B. S.p.a.), per l’affidamento del servizio di prelievo, collocazione di cassoni scarrabili/contenitori, trasporto, selezione/valorizzazione, recupero e trattamento finale di alcune tipologie di rifiuti solidi urbani presso impianti di recupero ubicati nel territorio della Regione Siciliana, per un periodo di mesi 15. CER 200139, 200132, 200201, 200138, 200307, 150103, 200140, 170904, 150110, 160103, 080318 e 080112. - **C.I.G. A03F5F3D93 – C.U.P. G59I23001170005 - IMPORTO A BASE D’ASTA € 224.580,59 oltre I.V.A. – Valore globale stimato dell’appalto € 269.496,71 comprensivo del quinto d’obbligo. Importo superiore alle soglie comunitarie. Offerta sulla base del minor prezzo determinato mediante ribasso unico percentuale da applicare indistintamente a tutti i prezzi unitari soggetti a ribasso ed inclusi nell’Elenco dei prezzi unitari [dichiarando, di conseguenza, di offrire lo stesso ribasso unico percentuale sull’importo totale dei servizi a base di gara soggetto a ribasso, da computare “a misura”, di € 157.206,42 (non comprensivo dei “costi della sicurezza” pari € 0,00 e “manodopera” pari ad € 67.374,17 e dell’IVA di legge)].**

Schema di Domanda di partecipazione – Allegato n. 1

**DOMANDA DI PARTECIPAZIONE E DICHIARAZIONI INTEGRATIVE
DA ALLEGARE ALLA DOCUMENTAZIONE AMMINISTRATIVA
(In caso di raggruppamento temporaneo, consorzio ordinario o rete di imprese,
avvalimento, una dichiarazione per ciascuna impresa partecipante/ausiliaria)**

Il sottoscritto _____

nato a _____ Cap: _____ Provincia _____
(Comune italiano o stato estero di nascita)

Codice fiscale _____

residente in _____ Cap: _____ Provincia _____
(Comune italiano o stato estero di residenza)

Via/Piazza _____ n. civico _____
(Indirizzo di residenza)

in qualità di _____
(titolare, legale rappresentante, procuratore, altro¹)

dell'impresa _____

sede legale _____ Cap: _____ Provincia _____
(Comune italiano o stato estero)

indirizzo _____

Codice fiscale _____

Partita IVA _____

PARTECIPA ALLA PROCEDURA APERTA IN OGGETTO COME²

<input type="checkbox"/>	Concorrente singolo	
<input type="checkbox"/>	Mandatario, capogruppo di	raggruppamento temporaneo o consorzio ordinario di cui all'art. 68 del D.Lgs. 36/2023
<input type="checkbox"/>	Mandante in	
<input type="checkbox"/>	Organo comune/mandatario di	rete di imprese (in contratto di rete) di cui all'art. 65, comma 2, lettera g), D.Lgs. 36/2023
<input type="checkbox"/>	Impresa in rete/mandante in	
<input type="checkbox"/>	Impresa ausiliaria	

Accettando, senza condizione o riserva alcuna, tutte le norme e disposizioni contenute nella documentazione di gara e consapevole che, ai sensi dell'articolo 96 comma 14 del D. Lgs. 36/2023, l'operatore ha l'obbligo di comunicare alla stazione appaltante anche la sussistenza dei fatti e dei provvedimenti che possono costituire causa di esclusione ai sensi degli articoli 94 e 95, ove non menzionati nel proprio fascicolo virtuale,

il sottoscritto, ai fini della partecipazione alla gara ed ai sensi dell'art. 47 del DPR 445/2000 sotto la propria personale responsabilità, consapevole che ai sensi:

¹ Indicare la carica o la qualifica del dichiarante

² Barrare una sola delle quattro ipotesi nella prima colonna

<CARTA INTESTATA DEL CONCORRENTE>

Schema di Domanda di partecipazione – Allegato n. 1

- Dell'art. 76 comma 1 del D.P.R. 28/12/2000 n. 445, le dichiarazioni mendaci, le falsità in atti, l'uso di atti falsi, nei casi previsti dalla legge sono puniti ai sensi del codice penale e delle leggi speciali in materia.
- Dell'art. 75 del D.P.R. 28/12/2000 n. 445 il dichiarante e chi per esso decade dai benefici eventualmente conseguiti da provvedimenti emanati sulla base di dichiarazioni non veritiere.
- Dell'art. 71 del D.P.R. 28/12/2000 n. 445 l'ente pubblico ha l'obbligo di effettuare idonei controlli, anche a campione, sulla veridicità di quanto dichiarato,

DICHIARA QUANTO SEGUE

A. REQUISITI DI IDONEITÀ PROFESSIONALE E PERSONE FISICHE AVENTI CAPACITÀ NELL'AMBITO DELLA ORGANIZZAZIONE DELL'OPERATORE ECONOMICO

- 1) Di essere iscritto alla Camera di Commercio, Industria, Artigianato e Agricoltura con i seguenti dati

Provincia di iscrizione	
Numero di iscrizione	
Attività	
Codice attività	

- 2) Di essere titolare, alla data di scadenza di presentazione delle offerte, del/i seguente/i impianto/i autorizzato/i alla ricezione, ad uso specifico ed esclusivo e per tutta la durata dell'appalto, dei quantitativi annui [t/anno] stimati in appalto relativamente a ciascun codice CER oggetto della presente procedura di gara:

a) Denominazione impianto _____

Localizzazione impianto _____

Estremi autorizzativi impianto _____

CER	Capacità complessiva autorizzata [t/anno]	Capacità residua da destinare ad uso specifico di A.M.B. S.p.a. [t/anno]	Operazione/i di recupero autorizzate
200139			
200132			
200201			
200138			
200307			
150103			
200140			
170904			
150110			
160103			

<CARTA INTESTATA DEL CONCORRENTE>

Schema di Domanda di partecipazione – Allegato n. 1

080318			
080112			

- b) *(Nel caso di presenza di più impianti aggiungere le informazioni di cui alla lettera a) per tutti gli impianti proposti).*
- 3) Di allegare copia dell'autorizzazione in corso di validità, necessaria ai fini dell'esercizio dell'/gli impianto/i elencati al punto 2) precedente.
- 4) Di possedere un'organizzazione aziendale tale da consentire l'avvio a recupero/trattamento finale presso impianti autorizzati, di tutti i quantitativi annui [t/anno] stimati in appalto relativamente a ciascun codice CER 200139, 200132, 200201, 200138, 200307, 150103, 200140, 170904, 150110 oggetto della presente procedura oltre la trasmissione ad A.M.B. S.p.a. del riepilogo integrale dei conferimenti corredato da idonea certificazione di avvenuto recupero che consenta la trasmissione obbligatoria mensile dei dati alla Regione Siciliana mediante l'applicativo O.R.S.O.
- 5) Di essere iscritto all'Albo Nazionale Gestori Ambientali, di cui all'art. 212 del D.Lgs. 152/2016 e ss.mm.ii, per le attività di trasporto di cui al D.M. n. 406/1998 e ss.mm.ii, in riferimento alle categorie e classi indicati nella tabella sottostante:

CER	Categoria e Classe
200139	
200132	
200201	
200138	
200307	
150103	
200140	
170904	
150110	
160103	
080318	
080112	

- 6) Di allegare copia del certificato di iscrizione in corso di validità, all'Albo Gestori Ambientali di cui all'art. 212 del D.Lgs. 152/2016 e ss.mm.ii, per le categorie e classi necessarie all'esecuzione delle attività di trasporto per codici CER oggetto della presente procedura di gara, come elencate al punto 5) precedente.
- 7) *(Per le Imprese Individuali indicare i soggetti sotto elencati)*

Forma giuridica impresa	Ditta individuale
Numero di iscrizione	

- **il titolare**

- **il direttore tecnico**

I soggetti di cui all'art. 94 comma 3 del Codice in carica sono i seguenti:

<CARTA INTESTATA DEL CONCORRENTE>

Schema di Domanda di partecipazione – Allegato n. 1

Cognome	Nome	Data e luogo di nascita	Codice fiscale	Residenza (Luogo, indirizzo e numero civico)	Carica rivestita all'interno dell'Operatore Economico concorrente
					Titolare
					Direttore Tecnico

(Barrare di seguito la circostanza che ricorre)

- I soggetti di cui all'art. 94 comma 3 del Codice cessati dalla carica nell'anno antecedente la pubblicazione del bando di gara sono i seguenti:**

Cognome	Nome	Data e luogo di nascita	Codice fiscale	Residenza (Luogo, indirizzo e numero civico)	Carica rivestita all'interno dell'Operatore Economico concorrente
					Titolare
					Direttore Tecnico

(Ovvero)

- Non sono presenti soggetti di cui all'art. 94 comma 3 del Codice cessati dalla carica nell'anno antecedente la pubblicazione del bando di gara.**

(Barrare, compilare e dichiarare la circostanza che ricorre solo nel caso di cessione di azienda e/o ramo di azienda e/o incorporazione e/o fusione societaria, nell'anno antecedente la data di pubblicazione del bando di gara)

- Che nell'anno antecedente la data di pubblicazione del bando di gara sono stati fatti e/o sono avvenuti cessioni di azienda e/o ramo di azienda e/o incorporazione e/o fusione societaria, nei confronti della seguente società (*Indicare ragione sociale e sede legale*):**

<CARTA INTESTATA DEL CONCORRENTE>

Schema di Domanda di partecipazione – Allegato n. 1

Ragione sociale della società acquisita o di cui si sia acquisita un ramo d'azienda o che si è incorporata o fusa	Sede Legale	Nominativo degli amministratori e direttori tecnici

8) *(Per le Società in Nome Collettivo indicare i soggetti sotto elencati)*

Forma giuridica impresa	Società in nome collettivo
Anno di iscrizione	

- **il socio amministratore**

- **il direttore tecnico**

I soggetti di cui all'art. 94 comma 3 del Codice in carica sono i seguenti:

Cognome	Nome	Data e luogo di nascita	Codice fiscale	Residenza (Luogo, indirizzo e numero civico)	Carica rivestita all'interno dell'Operatore Economico concorrente
					Socio amministratore
					Direttore Tecnico

(Barrare di seguito la circostanza che ricorre)

- I soggetti di cui all'art. 94 comma 3 del Codice cessati dalla carica nell'anno antecedente la pubblicazione del bando di gara sono i seguenti:**

Cognome	Nome	Data e luogo di nascita	Codice fiscale	Residenza (Luogo, indirizzo e numero civico)	Carica rivestita all'interno dell'Operatore Economico concorrente
					Socio amministratore
					Direttore Tecnico

(Ovvero)

- Non sono presenti soggetti di cui all'art. 94 comma 3 del Codice cessati dalla carica nell'anno antecedente la pubblicazione del bando di gara.**

<CARTA INTESATA DEL CONCORRENTE>

Schema di Domanda di partecipazione – Allegato n. 1

(Barrare, compilare e dichiarare la circostanza che ricorre solo nel caso di cessione di azienda e/o ramo di azienda e/o incorporazione e/o fusione societaria, nell'anno antecedente la data di pubblicazione del bando di gara)

- Che nell'anno antecedente la data di pubblicazione del bando di gara sono stati fatti e/o sono avvenuti cessioni di azienda e/o ramo di azienda e/o incorporazione e/o fusione societaria, nei confronti della seguente società (Indicare ragione sociale e sede legale):**

Ragione sociale della società acquisita o di cui si sia acquisita un ramo d'azienda o che si è incorporata o fusa	Sede Legale	Nominativo degli amministratori e direttori tecnici

9) *(Per le Società in Accomandita Semplice indicare i soggetti sotto elencati)*

Forma giuridica impresa	Società in accomandita semplice
Anno di iscrizione	

- **il socio accomandatario**
- **il direttore tecnico**

I soggetti di cui all'art. 94 comma 3 del Codice in carica sono i seguenti:

Cognome	Nome	Data e luogo di nascita	Codice fiscale	Residenza (Luogo, indirizzo e numero civico)	Carica rivestita all'interno dell'Operatore Economico concorrente
					Socio accomandatario
					Direttore Tecnico

(Barrare di seguito la circostanza che ricorre)

- I soggetti di cui all'art. 94 comma 3 del Codice cessati dalla carica nell'anno antecedente la pubblicazione del bando di gara sono i seguenti:**

<CARTA INTESTATA DEL CONCORRENTE>

Schema di Domanda di partecipazione – Allegato n. 1

Cognome	Nome	Data e luogo di nascita	Codice fiscale	Residenza (Luogo, indirizzo e numero civico)	Carica rivestita all'interno dell'Operatore Economico concorrente
					Socio accomandatario
					Direttore Tecnico

(Ovvero)

- Non sono presenti soggetti di cui all'art. 94 comma 3 del Codice cessati dalla carica nell'anno antecedente la pubblicazione del bando di gara.**

(Barrare, compilare e dichiarare la circostanza che ricorre solo nel caso di cessione di azienda e/o ramo di azienda e/o incorporazione e/o fusione societaria, nell'anno antecedente la data di pubblicazione del bando di gara)

- Che nell'anno antecedente la data di pubblicazione del bando di gara sono stati fatti e/o sono avvenuti cessioni di azienda e/o ramo di azienda e/o incorporazione e/o fusione societaria, nei confronti della seguente società (Indicare ragione sociale e sede legale):**

Ragione sociale della società acquisita o di cui si sia acquisita un ramo d'azienda o che si è incorporata o fusa	Sede Legale	Nominativo degli amministratori e direttori tecnici

10) *(Per le Società di Capitali e i Consorzi indicare i soggetti sotto elencati)*

Forma giuridica societaria	
Anno di iscrizione	
Capitale sociale	
Durata della società	

- **i membri del consiglio di amministrazione cui sia stata conferita la legale rappresentanza;**
- **i procuratori generali e gli institori;**
- **i componenti degli organi con poteri di direzione o di vigilanza o soggetti muniti di poteri di rappresentanza, di direzione o di controllo;**
- **il direttore tecnico, qualunque sia la forma giuridica dell'operatore economico;**

<CARTA INTESTATA DEL CONCORRENTE>

Schema di Domanda di partecipazione – Allegato n. 1

- il socio unico;
- l'eventuale "amministratore di fatto" ai sensi dell'articolo 2639 del Codice Civile.

I soggetti di cui all'art. 94 comma 3 del Codice in carica sono i seguenti:

Cognome	Nome	Data e luogo di nascita	Codice fiscale	Residenza (Luogo, indirizzo e numero civico)	Carica rivestita all'interno dell'Operatore Economico concorrente

(Barrare di seguito la circostanza che ricorre)

- I soggetti di cui all'art. 94 comma 3 del Codice cessati dalla carica nell'anno antecedente la pubblicazione del bando di gara sono i seguenti:**

Cognome	Nome	Data e luogo di nascita	Codice fiscale	Residenza (Luogo, indirizzo e numero civico)	Carica rivestita all'interno dell'Operatore Economico concorrente

(Ovvero)

- Non sono presenti soggetti di cui all'art. 94 comma 3 del Codice cessati dalla carica nell'anno antecedente la pubblicazione del bando di gara.**

(Eventualmente barrare e dichiarare la circostanza che ricorre solo nel caso di cessione di azienda e/o ramo di azienda e/o incorporazione e/o fusione societaria, nell'anno antecedente la data di pubblicazione del bando di gara)

- Che nell'anno antecedente la data di pubblicazione del bando di gara sono stati**

<CARTA INTESTATA DEL CONCORRENTE>

Schema di Domanda di partecipazione – Allegato n. 1

fatti e/o sono avvenuti cessioni di azienda e/o ramo di azienda e/o incorporazione e/o fusione societaria, nei confronti della seguente società (Indicare ragione sociale e sede legale):

Ragione sociale della società acquisita o di cui si sia acquisita un ramo d'azienda o che si è incorporata o fusa	Sede Legale	Nominativo degli amministratori e direttori tecnici

11) *(Nel caso in cui il socio sia una persona giuridica)* - Occorre dichiarare nello specifico che, per quanto di propria conoscenza, gli amministratori della persona giuridica socio/socio dell'operatore economico non versano in alcuna delle cause di esclusione di cui all'articolo 94 del D. Lgs. 36/2023.

12) *(Scegliere tra le due opzioni) Di³:*

Essere

NON essere

Una micro, piccola o media impresa, come definita dall'articolo 2 dell'allegato alla Raccomandazione della Commissione europea 2003/361/CE del 6 maggio 2003 (G.U.U.E. n. L 124 del 20 maggio 2003) e all'articolo 2 del D.M. 18 aprile 2005, pubblicato nella G.U. n. 238 del 12 ottobre 2005.⁴

³ Barrare una sola delle due opzioni

⁴ Sono considerate micro, piccole o medie quelle che rispondono alle seguenti due condizioni: effettivi (unità lavorative-anno) inferiori a 250 e fatturato annuo inferiore a 50 milioni di euro o totale di bilancio inferiore a 43 milioni di euro.

Schema di Domanda di partecipazione – Allegato n. 1

B. REQUISITI DI ORDINE GENERALE E ASSENZA DELLE CAUSE DI ESCLUSIONE AUTOMATICA di cui all'articolo 94 del D.Lgs. 36/2023

DICHIARA:

(In alternativa, nel caso in cui il legale rappresentante, per quanto di sua conoscenza, non sia in grado di attestare l'inesistenza della cause escludenti di cui sopra nei confronti di tutti e alcuni dei soggetti di cui all'art. 94 comma 3 del D.Lgs. 36/2023, si producono dichiarazioni sostitutive di certificazione e atto di notorietà rese dai soggetti medesimi)

- 13) Che né il sottoscrittore dell'offerta, né alcun altro dei soggetti indicati al comma 3 dell'art. 94 del D. Lgs. 36/2023, ascritti all'operatore economico come da indicazione riportata nel precedente Paragrafo A, hanno riportato condanna con sentenza definitiva o decreto penale di condanna divenuto irrevocabile per i reati elencati al comma 1 dello stesso art. 94 (non sono presi in considerazione, perché non costituenti causa escludente, i casi in cui il reato sia stato depenalizzato ovvero quando sia intervenuta la riabilitazione ovvero, nei casi di condanna ad una pena accessoria perpetua, quando questa sia stata dichiarata estinta ai sensi dell'articolo 179, settimo comma, del codice penale ovvero quando il reato sia stato dichiarato estinto dopo la condanna ovvero in caso di revoca della condanna medesima)⁵.
- 14) Che né per il sottoscrittore dell'offerta, né per alcun altro dei soggetti indicati al comma 3 dell'art. 94 del D. Lgs. 36/2023, ascritti all'operatore economico come da indicazione riportata nel precedente Paragrafo A, sussistono le ragioni di decadenza, di sospensione o di divieto previste dall'articolo 67 del codice delle leggi antimafia e delle misure di prevenzione, di cui al decreto legislativo 6 settembre 2011, n. 159 o di un tentativo di infiltrazione mafiosa di cui all'articolo 84, comma 4, del medesimo codice. Resta fermo quanto previsto dagli articoli 88, comma 4-bis, e 92, commi 2 e 3, del codice di cui al decreto legislativo n. 159 del 2011, con riferimento rispettivamente alle comunicazioni antimafia e alle informazioni antimafia⁶.
- 15) Di non versare nelle cause di esclusione di cui ai commi 1 e 2 dell'articolo 94 del D. Lgs. 36/2023, non essendo stata emessa nei confronti dell'operatore economico sentenza, o decreto oppure misura interdittiva ai sensi e nei termini di cui al decreto legislativo 8 giugno 2001 n. 231.

⁵ NB: Ai sensi dell'articolo 96 commi 7, 8 e 9 del D.Lgs 36/2023:

7. Un operatore economico escluso con sentenza definitiva dalla partecipazione alle procedure di appalto o di concessione non può avvalersi della possibilità prevista dai commi 2, 3, 4, 5 e 6 nel corso del periodo di esclusione derivante da tale sentenza (Non può avvalersi delle misure di self - cleaning, Nota di chi scrive);

8. Se la sentenza penale di condanna definitiva non fissa la durata della pena accessoria della incapacità di contrattare con la pubblica amministrazione, la condanna produce effetto escludente dalle procedure d'appalto:

a) in perpetuo, nei casi in cui alla condanna consegue di diritto la pena accessoria perpetua, ai sensi dell'articolo 317-bis, primo comma, primo periodo, del codice penale, salvo che la pena sia dichiarata estinta ai sensi dell'articolo 179, settimo comma, del codice penale;

b) per un periodo pari a sette anni nei casi previsti dall'articolo 317-bis, primo comma, secondo periodo, del codice penale, salvo che sia intervenuta riabilitazione;

c) per un periodo pari a cinque anni nei casi diversi da quelli di cui alle lettere a) e b), salvo che sia intervenuta riabilitazione.

9. Nei casi di cui alle lettere b) e c) del comma 8, se la pena principale ha una durata inferiore, rispettivamente, a sette e cinque anni di reclusione, l'effetto escludente che ne deriva si produce per un periodo avente durata pari alla durata della pena principale.

⁶ Ai sensi dell'articolo 94 comma 2 "La causa di esclusione di cui all'articolo 84, comma 4, del medesimo codice di cui al decreto legislativo n. 159 del 2011 non opera se, entro la data dell'aggiudicazione, l'impresa sia stata ammessa al controllo giudiziario ai sensi dell'articolo 34-bis del medesimo codice. In nessun caso l'aggiudicazione può subire dilazioni in ragione della pendenza del procedimento suindicato."

<CARTA INTESTATA DEL CONCORRENTE>

Schema di Domanda di partecipazione – Allegato n. 1

- 16) Che l'operatore economico non è stato destinatario della sanzione interdittiva di cui all'articolo 9, comma 2 lettera c) del decreto legislativo 8 giugno 2001 n.231, o di altra sanzione che comporta il divieto di contrarre con la pubblica amministrazione, compresi i provvedimenti interdittivi di cui all'articolo 14 del decreto legislativo 9 aprile 2008, n.81;
- 17) Che, ai sensi delle disposizioni di cui alla legge 68/1999, questo operatore economico:
- è in regola
- NON è in regola
- con le norme che disciplinano il diritto al lavoro dei disabili e ha un numero di dipendenti pari a _____ unità.
- 18) Che, altresì, ai sensi delle disposizioni di cui alla legge 68/1999, questo operatore economico:
- ha ottemperato
- NON ha ottemperato
- alle norme di cui alla Legge n. 68/1999, avendo inviato in data _____ all'ufficio competente il prospetto di cui all'art. 9 della medesima legge, *(Eventuale, in caso di situazioni particolari)*, avendo altresì proposto la convenzione, ovvero avendo richiesto esonero parziale.
- Che tale situazione di ottemperanza alla legge può essere certificata dal competente Ufficio Provinciale di _____
- (In alternativa alla dichiarazione può essere presentata certificazione di cui all'articolo 17 della Legge 68/99).*
- 19) Di non essere incorso nell'interdizione automatica per inadempimento dell'obbligo di consegnare alla stazione appaltante, entro sei mesi dalla conclusione del contratto, la relazione di genere di cui all'articolo 47 comma 3, del decreto legge n. 77/2021.
- 20) *(Da dichiarare nel caso di operatori economici che occupano un numero pari o superiore a quindici dipendenti e non superiore a cinquanta, non tenuti alla redazione del rapporto sulla situazione del personale, ai sensi dell'articolo 46 del decreto legislativo 11 aprile 2006, n. 198)* Di impegnarsi a consegnare alla stazione appaltante, entro sei mesi dalla stipula del contratto, una relazione di genere sulla situazione del personale maschile e femminile in ognuna delle professioni ed in relazione allo stato di assunzioni, della formazione, della promozione professionale, dei livelli, dei passaggi di categoria o di qualifica, di altri fenomeni di mobilità, dell'intervento della Cassa integrazione guadagni, dei licenziamenti, dei prepensionamenti e pensionamenti, della retribuzione effettivamente corrisposta. Di impegnarsi inoltre a trasmettere la relazione alle rappresentanze sindacali aziendali e alla consigliera e al consigliere regionale di parità.
- 21) *(Da dichiarare nel caso di operatori economici che occupano un numero pari o superiore a quindici dipendenti)* Di impegnarsi, entro sei mesi dalla stipula del contratto, a consegnare alla stazione appaltante una relazione che chiarisca l'avvenuto assolvimento degli obblighi previsti a carico delle imprese dalla legge 12 marzo 1999, n. 68, e che illustri eventuali sanzioni e provvedimenti imposti a carico delle imprese nel triennio precedente la data di scadenza della presentazione delle offerte. Di impegnarsi inoltre a trasmettere la relazione alle rappresentanze sindacali aziendali.

<CARTA INTESTATA DEL CONCORRENTE>

Schema di Domanda di partecipazione – Allegato n. 1

~~22) (Eventuale. Solo in caso di procedure afferenti agli investimenti pubblici finanziati, in tutto o in parte, con le risorse previste dal regolamento (UE) n. 240/2021 del Parlamento europeo e del Consiglio, del 10 febbraio 2021 e dal regolamento (UE) n. 241/2021 del Parlamento europeo e del Consiglio, del 12 febbraio 2021)~~

~~Di non versare nella causa di esclusione di cui all'articolo 94 comma 5 lettera c) del D. Lgs. 36/2023 in quanto, essendo operatore economico tenuto alla redazione del rapporto sulla situazione del personale, ai sensi dell'articolo 46 del codice delle pari opportunità tra uomo e donna, di cui al decreto legislativo 11 aprile 2006, n. 198, ha prodotto, al momento della presentazione della domanda di partecipazione o dell'offerta, copia dell'ultimo rapporto redatto, con attestazione della sua conformità a quello trasmesso alle rappresentanze sindacali aziendali e alla consigliera e al consigliere regionale di parità ai sensi del comma 2 del citato articolo 46, oppure, in caso di inosservanza dei termini previsti dal comma 1 del medesimo articolo 46, con attestazione della sua contestuale trasmissione alle rappresentanze sindacali aziendali e alla consigliera e al consigliere regionale di parità.~~

~~(Dichiarare la circostanza che ricorre)~~

23) Di non essere sottoposto a liquidazione giudiziale, di non trovarsi in stato di liquidazione coatta o di concordato preventivo, di non avere in corso un procedimento per l'accesso a una di tali procedure, fermo restando quanto previsto dall'articolo 95 del codice della crisi di impresa e dell'insolvenza, di cui al decreto legislativo 12 gennaio 2019, n. 14, dall'articolo 186-bis, comma 5, del regio decreto 16 marzo 1942, n. 267 e dall'articolo 124 del D. Lgs. 36/2023⁷.

Oververo

23) (Eventuale per gli operatori economici ammessi al concordato preventivo con continuità aziendale di cui all'art. 186 bis del R.D. 16 marzo 1942, n. 267 indica, ad integrazione di quanto indicato nella parte III, sez. C, lett. d) del DGUE)

Gli estremi del provvedimento di ammissione al concordato e del provvedimento di autorizzazione a partecipare alle gare rilasciati dal Tribunale competente nonché dichiara di non partecipare alla gara quale mandataria di un raggruppamento temporaneo di imprese e che le altre imprese aderenti al raggruppamento non sono assoggettate ad una procedura concorsuale ai sensi dell'art. 186 bis, comma 6 del R.D. 16 marzo 1942, n. 267 Decreto Tribunale di(Inserire riferimenti autorizzazione n., data, etc.) o, allegare copia della documentazione prevista dal comma 4 del citato art. 186 bis.

24) Di non essere iscritto nel casellario informatico tenuto dall'ANAC per aver presentato false dichiarazioni o falsa documentazione nelle procedure di gara e negli affidamenti di subappalti.

25) Di non essere iscritto nel casellario informatico tenuto dall'ANAC per aver presentato false dichiarazioni o falsa documentazione ai fini del rilascio di attestazioni di qualificazione, per il periodo durante il quale perdura l'iscrizione.

⁷ Ai sensi dell'articolo 94 comma 5 lettera d) è previsto che "L'esclusione non opera se, entro la data dell'aggiudicazione, sono stati adottati i provvedimenti di cui all'articolo 186-bis, comma 5, del regio decreto 16 marzo 1942, n. 267 e all'articolo 95, commi 3 e 4, del codice di cui al decreto legislativo n. 14 del 2019, a meno che non intervengano ulteriori circostanze escludenti relative alle procedure concorsuali".

Schema di Domanda di partecipazione – Allegato n. 1

26) Che, ai sensi dell'articolo 94 comma 6 del D. Lgs. 36/2023, l'operatore economico non ha commesso violazioni gravi, definitivamente accertate, rispetto agli obblighi relativi al pagamento delle imposte e tasse o dei contributi previdenziali, secondo la legislazione italiana o quella dello Stato in cui è stabilito (costituiscono gravi violazioni definitivamente accertate quelle indicate nell'allegato II.10. al D.Lgs. 36/2023)⁸.

⁸ Ai sensi dell'articolo 94 comma 6 "Il presente comma non si applica quando l'operatore economico ha ottemperato ai suoi obblighi pagando o impegnandosi in modo vincolante a pagare le imposte o i contributi previdenziali dovuti, compresi eventuali interessi o sanzioni, oppure quando il debito tributario o previdenziale sia comunque integralmente estinto, purché l'estinzione, il pagamento o l'impegno si siano perfezionati anteriormente alla scadenza del termine di presentazione dell'offerta."

Schema di Domanda di partecipazione – Allegato n. 1

C. REQUISITI DI ORDINE GENERALE E ASSENZA DELLE CAUSE DI ESCLUSIONE NON AUTOMATICA di cui all'articolo 95 del D.Lgs. 36/2023

In riferimento a quanto previsto all'articolo 95 del D. Lgs. 36/2023 si dichiara che:

- 27) Per l'operatore economico non sussistono gravi infrazioni, debitamente accertate con qualunque mezzo adeguato, alle norme in materia di salute e di sicurezza sul lavoro nonché agli obblighi in materia ambientale, sociale e del lavoro stabiliti dalla normativa europea e nazionale, dai contratti collettivi o dalle disposizioni internazionali elencate nell'allegato X alla direttiva 2014/24/UE del Parlamento europeo e del Consiglio del 26 febbraio 2014⁹;
- 28) Che la partecipazione dell'operatore economico non determina una situazione di conflitto di interesse di cui all'articolo 16 del D. Lgs. 36/2023 non diversamente risolvibile¹⁰;
- 29) Che non sussiste una distorsione della concorrenza derivante dal precedente coinvolgimento degli operatori economici nella preparazione della procedura d'appalto che non possa essere risolta con misure meno intrusive rispetto all'esclusione dalla gara¹¹;
- 30) Che l'operatore economico ha presentato la propria offerta autonomamente, senza che essa sia imputabile ad unico centro decisionale a cagione di accordi intercorsi con altri operatori economici partecipanti alla presente procedura¹²;
- 31) Di non aver commesso un illecito professionale grave di cui all'articolo 98 del D. Lgs. 36/2023, tale da rendere dubbia la propria integrità o affidabilità e pertanto dichiara:¹³

⁹ Ai sensi dell'articolo 95 comma 10 la causa di esclusione rileva: a) per tre anni decorrenti dalla commissione del fatto, nel caso di cui all'articolo 95, comma 1, lettera a);

¹⁰ Ai sensi dell'articolo 95 comma 10 la causa di esclusione rileva per la sola gara cui la condotta si riferisce.

¹¹ Ai sensi dell'articolo 95 comma 10 la causa di esclusione rileva per la sola gara cui la condotta si riferisce.

¹² Ai sensi dell'articolo 95 comma 10 la causa di esclusione rileva per la sola gara cui la condotta si riferisce.

¹³ All'articolo 98 sono indicati, in modo tassativo, i gravi illeciti professionali, nonché i mezzi adeguati a dimostrare i medesimi. Si riporta l'articolo 98.

1. L'illecito professionale grave rileva solo se compiuto dall'operatore economico offerente, salvo quanto previsto dal comma 3, lettere g) ed h).

2. L'esclusione di un operatore economico ai sensi dell'articolo 95, comma 1, lettera e) è disposta e comunicata dalla stazione appaltante quando ricorrono tutte le seguenti condizioni:

a) elementi sufficienti ad integrare il grave illecito professionale;

b) idoneità del grave illecito professionale ad incidere sull'affidabilità e integrità dell'operatore;

c) adeguati mezzi di prova di cui al comma 6.

3. L'illecito professionale si può desumere al verificarsi di almeno uno dei seguenti elementi:

a) sanzione esecutiva irrogata dall'Autorità garante della concorrenza e del mercato o da altra autorità di settore, rilevante in relazione all'oggetto specifico dell'appalto;

b) condotta dell'operatore economico che abbia tentato di influenzare indebitamente il processo decisionale della stazione appaltante o di ottenere informazioni riservate a proprio vantaggio oppure che abbia fornito, anche per negligenza, informazioni false o fuorvianti suscettibili di influenzare le decisioni sull'esclusione, la selezione o l'aggiudicazione;

c) condotta dell'operatore economico che abbia dimostrato significative o persistenti carenze nell'esecuzione di un precedente contratto di appalto o di concessione che ne hanno causato la risoluzione per inadempimento oppure la condanna al risarcimento del danno o altre sanzioni comparabili, derivanti da inadempimenti particolarmente gravi o la cui ripetizione sia indice di una persistente carenza professionale;

d) condotta dell'operatore economico che abbia commesso grave inadempimento nei confronti di uno o più subappaltatori;

e) condotta dell'operatore economico che abbia violato il divieto di intestazione fiduciaria di cui all'articolo 17 della legge 19 marzo 1990, n. 55, laddove la violazione non sia stata rimossa;

f) omessa denuncia all'autorità giudiziaria da parte dell'operatore economico persona offesa dei reati previsti e puniti dagli articoli 317 e 629 del codice penale aggravati ai sensi dell'articolo 416-bis.1 del medesimo codice salvo che ricorrano i casi previsti dall'articolo 4, primo comma, della legge 24 novembre 1981, n. 689. Tale circostanza deve emergere dagli indizi a base della richiesta di rinvio a giudizio formulata nei confronti dell'imputato per i reati di cui al primo periodo nell'anno antecedente alla pubblicazione del bando e deve essere comunicata, unitamente alle generalità del soggetto che ha omesso la predetta denuncia, dal procuratore della Repubblica procedente all'ANAC, la quale ne cura la pubblicazione;

g) contestata commissione da parte dell'operatore economico, ovvero dei soggetti di cui al comma 3 dell'articolo 94 di taluno dei reati consumati o tentati di cui al comma 1 del medesimo articolo 94;

h) contestata o accertata commissione, da parte dell'operatore economico oppure dei soggetti di cui al comma 3 dell'articolo 94, di taluno dei seguenti reati consumati:

1) abusivo esercizio di una professione, ai sensi dell'articolo 348 del codice penale;

2) bancarotta semplice, bancarotta fraudolenta, omessa dichiarazione di beni da comprendere nell'inventario fallimentare o ricorso abusivo al credito, di cui agli articoli 216, 217, 218 e 220 del regio decreto 16 marzo 1942, n. 267;

3) i reati tributari ai sensi del decreto legislativo 10 marzo 2000, n. 74, i delitti societari di cui agli articoli 2621 e seguenti del codice civile o i delitti contro l'industria e il commercio di cui agli articoli da 513 a 517 del codice penale;

<CARTA INTESTATA DEL CONCORRENTE>

Schema di Domanda di partecipazione – Allegato n. 1

31.a) Di non aver ricevuto sanzione esecutiva irrogata dall'Autorità garante della concorrenza e del mercato o da altra autorità di settore, rilevante in relazione all'oggetto specifico dell'appalto.

31.b) Di non aver tentato di influenzare indebitamente il processo decisionale della stazione appaltante, di non aver ottenuto informazioni riservate a proprio vantaggio di non aver fornito, anche per negligenza, informazioni false o fuorvianti suscettibili di influenzare le decisioni sull'esclusione, la selezione o l'aggiudicazione.

31.c) Di non aver dimostrato significative o persistenti carenze nell'esecuzione di un precedente contratto di appalto o di concessione che ne hanno causato la risoluzione per inadempimento oppure la condanna al risarcimento del danno o altre sanzioni comparabili, derivanti da inadempimenti particolarmente gravi o la cui ripetizione sia indice di una persistente carenza professionale.

31.d) Di non aver commesso grave inadempimento nei confronti di uno o più subappaltatori.

31.e) Di non aver violato il divieto di intestazione fiduciaria di cui all'articolo 17 della legge 19 marzo 1990, n. 55, o che comunque la violazione è stata rimossa.

31.f) Di non aver omesso denuncia all'autorità giudiziaria quale persona offesa dei reati previsti e puniti dagli articoli 317 e 629 del codice penale aggravati ai sensi dell'articolo 416-bis.1 del medesimo codice salvo che ricorrono i casi previsti dall'articolo 4, primo comma, della legge 24 novembre 1981, n. 689¹⁴.

31.g) Che non è stata contestata la commissione da parte dell'operatore economico, ovvero dei soggetti di cui al comma 3 dell'articolo 94 del D. Lgs. 36/2023 indicati al precedente paragrafo A di taluno dei reati consumati o tentati di cui al comma 1 del medesimo articolo 94.

31.h) che non è stata contestata o accertata commissione, da parte dell'operatore

4) i reati urbanistici di cui all'articolo 44, comma 1, lettere b) e c), del testo unico delle disposizioni legislative e regolamentari in materia di edilizia, di cui al decreto del Presidente della Repubblica 6 giugno 2001, n. 380, con riferimento agli affidamenti aventi ad oggetto lavori o servizi di architettura e ingegneria;

5) i reati previsti dal decreto legislativo 8 giugno 2001, n. 231.

4. La valutazione di gravità tiene conto del bene giuridico e dell'entità della lesione inferta dalla condotta integrante uno degli elementi di cui al comma 3 e del tempo trascorso dalla violazione, anche in relazione a modifiche intervenute nel frattempo nell'organizzazione dell'impresa.

5. Le dichiarazioni omesse o non veritiere rese nella stessa gara e diverse da quelle di cui alla lettera b) del comma 3 possono essere utilizzate a supporto della valutazione di gravità riferita agli elementi di cui al comma 3.

6. Costituiscono mezzi di prova adeguati, in relazione al comma 3:

a) quanto alla lettera a), i provvedimenti sanzionatori esecutivi resi dall'Autorità garante della concorrenza e del mercato o da altra autorità di settore;

b) quanto alla lettera b), la presenza di indizi gravi, precisi e concordanti che rendano evidente il ricorrere della situazione escludente;

c) quanto alla lettera c), l'intervenuta risoluzione per inadempimento o la condanna al risarcimento del danno o ad altre conseguenze comparabili;

d) quanto alla lettera d), la emissione di provvedimenti giurisdizionali anche non definitivi;

e) quanto alla lettera e), l'accertamento definitivo della violazione;

f) quanto alla lettera f), gli elementi ivi indicati;

g) quanto alla lettera g), gli atti di cui all'articolo 407-bis, comma 1, del codice di procedura penale, il decreto che dispone il giudizio ai sensi dell'articolo 429 del codice di procedura penale, o eventuali provvedimenti cautelari reali o personali emessi dal giudice penale, la sentenza di condanna non definitiva, il decreto penale di condanna non irrevocabile, la sentenza non irrevocabile di applicazione della pena su richiesta ai sensi dell'articolo 444 del codice di procedura penale;

h) quanto alla lettera h), la sentenza di condanna definitiva, il decreto penale di condanna irrevocabile, e la condanna non definitiva, i provvedimenti cautelari reali o personali, ove emessi dal giudice penale.

7. La stazione appaltante valuta i provvedimenti sanzionatori e giurisdizionali di cui al comma 6 motivando sulla ritenuta idoneità dei medesimi a incidere sull'affidabilità e sull'integrità dell'offerente; l'eventuale impugnazione dei medesimi è considerata nell'ambito della valutazione volta a verificare la sussistenza della causa escludente.

8. Il provvedimento di esclusione deve essere motivato in relazione a tutte e tre le condizioni di cui al comma 2.

¹⁴ Tale circostanza deve emergere dagli indizi a base della richiesta di rinvio a giudizio formulata nei confronti dell'imputato per i reati di cui al primo periodo nell'anno antecedente alla pubblicazione del bando e deve essere comunicata, unitamente alle generalità del soggetto che ha omesso la predetta denuncia, dal procuratore della Repubblica precedente all'ANAC, la quale ne cura la pubblicazione

<CARTA INTESTATA DEL CONCORRENTE>

Schema di Domanda di partecipazione – Allegato n. 1

economico oppure dei soggetti di cui al comma 3 dell'articolo 94, sopra indicati al precedente paragrafo A, di taluno dei seguenti reati consumati¹⁵:

- 1) Abusivo esercizio di una professione, ai sensi dell'articolo 348 del codice penale.
- 2) Bancarotta semplice, bancarotta fraudolenta, omessa dichiarazione di beni da comprendere nell'inventario fallimentare o ricorso abusivo al credito, di cui agli articoli 216, 217, 218 e 220 del regio decreto 16 marzo 1942, n. 267.
- 3) I reati tributari ai sensi del decreto legislativo 10 marzo 2000, n. 74, i delitti societari di cui agli articoli 2621 e seguenti del codice civile o i delitti contro l'industria e il commercio di cui agli articoli da 513 a 517 del codice penale.
- 4) I reati urbanistici di cui all'articolo 44, comma 1, lettere b) e c), del testo unico delle disposizioni legislative e regolamentari in materia di edilizia, di cui al decreto del Presidente della Repubblica 6 giugno 2001, n. 380, con riferimento agli affidamenti aventi ad oggetto lavori o servizi di architettura e ingegneria.
- 5) I reati previsti dal decreto legislativo 8 giugno 2001, n. 231.

NB: Ai sensi dell'articolo 96 comma 10, le cause di esclusione, previste all'articolo 95 comma 1 lettera e) rilevano, salvo che ricorra la condotta di cui al comma 3, lettera b), dell'articolo 98, per tre anni decorrenti rispettivamente:

- 1) Dalla data di emissione di uno degli atti di cui all'articolo 407-bis, comma 1, del codice di procedura penale oppure di eventuali provvedimenti cautelari personali o reali del giudice penale, se antecedenti all'esercizio dell'azione penale ove la situazione escludente consista in un illecito penale rientrante tra quelli valutabili ai sensi del comma 1 dell'articolo 94 oppure ai sensi del comma 3, lettera h), dell'articolo 98.**
 - 2) Dalla data del provvedimento sanzionatorio irrogato dall'Autorità garante della concorrenza e del mercato o da altra autorità di settore nel caso in cui la situazione escludente discenda da tale atto.**
 - 3) Dalla commissione del fatto in tutti gli altri casi.**
- 32) Di non aver commesso gravi violazioni non definitivamente accertate agli obblighi relativi al pagamento di imposte e tasse o contributi previdenziali. (Costituiscono gravi violazioni non definitivamente accertate in materia fiscale quelle indicate nell'allegato II.10 al D.Lgs 36/2023)¹⁶.
- 33) Che alla presente procedura non partecipa contemporaneamente¹⁷:

¹⁵ Ai sensi dell'articolo 95 comma 3, "Con riferimento alle fattispecie di cui al comma 3, lettera h), dell'articolo 98, l'esclusione non è disposta e il divieto di aggiudicare non si applica quando:

- a) il reato è stato depenalizzato;
- b) è intervenuta la riabilitazione;
- c) nei casi di condanna a una pena accessoria perpetua, questa è stata dichiarata estinta ai sensi dell'articolo 179, settimo comma, del codice penale;
- d) il reato è stato dichiarato estinto dopo la condanna;
- e) la condanna è stata revocata."

¹⁶ Articolo 95 comma 2. La gravità va in ogni caso valutata anche tenendo conto del valore dell'appalto. Il presente comma non si applica quando l'operatore economico ha ottemperato ai suoi obblighi pagando o impegnandosi in modo vincolante a pagare le imposte o i contributi previdenziali dovuti, compresi eventuali interessi o sanzioni, oppure quando il debito tributario o previdenziale sia comunque integralmente estinto, purché l'estinzione, il pagamento o l'impegno si siano perfezionati anteriormente alla scadenza del termine di presentazione dell'offerta, oppure nel caso in cui l'operatore economico abbia compensato il debito tributario con crediti certificati vantati nei confronti della pubblica amministrazione.

¹⁷ Ai sensi dell'articolo 68 comma 14 "La partecipazione alla gara dei concorrenti in più di un raggruppamento o consorzio ordinario, ovvero in forma individuale qualora abbiano partecipato alla gara medesima in raggruppamento o consorzio ordinario, determina l'esclusione dei medesimi se sono integrati i presupposti di cui all'articolo 95, comma 1, lettera d), sempre che l'operatore economico non dimostri che la circostanza non ha influito sulla gara, né è idonea a incidere sulla capacità di rispettare gli obblighi contrattuali."

<CARTA INTESTATA DEL CONCORRENTE>

Schema di Domanda di partecipazione – Allegato n. 1

- a) Individualmente e in raggruppamento temporaneo o consorzio ordinario, oppure in più di un raggruppamento temporaneo o consorzio ordinario.
 - b) Individualmente o in raggruppamento temporaneo o consorzio ordinario e quale consorziata di un consorzio stabile o di un consorzio di cooperative o di imprese artigiane per la quale il consorzio presenta offerta e a tal fine indicata per l'esecuzione.
- 34) Di impegnarsi ad eseguire i servizi secondo le modalità ed i tempi previsti nella documentazione di gara approvata dalla stazione appaltante.
- 35) Dichiaro di essere edotto degli obblighi derivanti dal Protocollo di Legalità/ Codice Etico e di comportamento adottato dalla stazione appaltante, e si impegna, in caso di aggiudicazione, ad osservare e a far osservare ai propri dipendenti e collaboratori, per quanto applicabile, il suddetto codice, pena la risoluzione del contratto.

Schema di Domanda di partecipazione – Allegato n. 1

D. (EVENTUALE) – MISURE DI SELF CLEANING

(Barrare o dichiarare la circostanza che ricorre)

36) L'operatore economico che il sottoscritto rappresenta, versando in una delle situazioni di cui all'articolo 94 (ad eccezione del comma 6),

Overo

36) L'operatore economico che il sottoscritto rappresenta, versando in una delle situazioni di cui all'articolo 95 (ad eccezione del comma 2),

Qualora la causa di esclusione si sia verificata prima della presentazione dell'offerta

(Dichiarare la circostanza che ricorre)

36.a) Evidenzia di versare in una causa di esclusione verificatasi prima della presentazione dell'offerta, ossia.....

.....
e pertanto comunica e comprova con la documentazione allegata di aver adottato le seguenti misure di self - cleaning:.....

Overo

36.b) Non essendo possibile adottare le misure di self - cleaning prima della presentazione dell'offerta, in quanto.....

.....
Si comprova tale impossibilità con la seguente documentazione impegnandosi espressamente ad adottare idonee misure correttive entro il termine di conclusione della procedura comunicandole tempestivamente alla stazione appaltante.

37) Qualora la causa di esclusione si verificasse **dopo la presentazione dell'offerta** si impegna espressamente all'adozione delle opportune misure correttive, comunicandole tempestivamente alla stazione appaltante.

E. REQUISITI DI ORDINE SPECIALE

DICHIARA

38) Che i requisiti di idoneità professionale richiesti dalla documentazione di gara e dichiarati nella Sezione A del presente documento sono posseduti da questo operatore economico, e pertanto dichiara:

(Barrare o dichiarare la circostanza che ricorre)

39) Che i requisiti di idoneità professionale dichiarati nella Sezione A del presente documento sono requisiti sufficienti per la partecipazione alla procedura da parte di questo operatore economico (anche in relazione alla quota di partecipazione nel caso di RTI) e pertanto **di non avvalersi** dei requisiti di altri soggetti (imprese ausiliarie).

Oppure

39) Che i requisiti di idoneità professionale dichiarati nella Sezione A del presente documento non sono requisiti sufficienti per la partecipazione alla procedura da parte di questo operatore economico (anche in relazione alla quota di partecipazione nel caso di RTI) per cui, ai sensi dell'art.104 D. Lgs.36/2023, il possesso del requisito del quale questo operatore è carente, è soddisfatto **avvalendosi** dei requisiti da operatore/impresa/e ausiliaria/e, come indicato nel seguito.

*

39.a) Requisito.....
Messo a disposizione dell'operatore economico/ausiliario (*Denominazione o Ragione Sociale*).....
Forma giuridica.....
con sede legale in
codice fiscale.....
partita I.V.A.....e
(Eventuale - Barrare e compilare qualora ricorra la circostanza)

dichiara, ai sensi dell'articolo 47 del d.P.R. n. 445 del 2000, che la suddetta impresa ausiliaria appartiene al medesimo gruppo di questa impresa in forza del seguente legame giuridico ed economico esistente:

.....

e, a tal fine allega tutta la documentazione prevista dall'articolo 104 del D.Lgs. 36/2023 e precisamente:

- **Dichiarazione di avvalimento**, da rendersi secondo il Fac Simile – Dichiarazione di Avvalimento – Allegato n. 7 **sottoscritta congiuntamente dall'impresa ausiliata e dall'impresa ausiliaria**, con indicazione dei requisiti prestati e l'impegno di ausiliaria e ausiliata:

- Di obbligarsi verso il concorrente e verso la Stazione Appaltante a mettere a disposizione dell'operatore economico ausiliato per tutta la durata dell'appalto i requisiti dettagliatamente indicati nel contratto di avvalimento.
- Di avere conoscenza della responsabilità, in solido, con l'operatore economico ausiliato e di non opporre nessuna eccezione o riserva in tale senso.

<CARTA INTESTATA DEL CONCORRENTE>

Schema di Domanda di partecipazione – Allegato n. 1

- Di essere ausiliario di un solo operatore economico partecipante alla gara.
- Che l'ausiliaria non partecipa alla gara in proprio o raggruppato o consorziata.
- **DGUE dell'impresa ausiliaria.**
- **Il PRESENTE SCHEMA DI DOMANDA DI PARTECIPAZIONE – Allegato n. 1** con le pertinenti dichiarazioni a firma dell'ausiliaria.
- **Il contratto di avvalimento**, in originale o copia conforme, in virtù del quale l'impresa ausiliaria si obbliga nei confronti del concorrente a fornire i requisiti ed a mettere a disposizione le risorse necessarie per tutta la durata dell'appalto. Tali requisiti e risorse dovranno essere dettagliatamente indicati. Il contratto di avvalimento deve contenere, a pena di nullità, la specificazione dei requisiti forniti e delle risorse messe a disposizione dall'impresa ausiliaria, per cui dovranno essere specificate, a pena di esclusione, in modo dettagliato le risorse umane, le attrezzature, l'organizzazione che viene messa a disposizione per l'esecuzione dell'appalto e per tutta la sua durata.

*

(Nel caso di più operatori ausiliari ripetere più volte la dichiarazione tra i due asterischi)

NB: Verificare, comunque, se nella documentazione di gara è ammesso avvalimento (ad esempio non è consentito l'avvalimento per soddisfare i requisiti di ordine generale, dell'iscrizione alla Camera e Commercio e per soddisfare il requisito di iscrizione all'Albo Nazionale dei Gestori Ambientali di cui all'art. 212 del decreto legislativo 3 aprile 2006, n. 152).

Schema di Domanda di partecipazione – Allegato n. 1

F. CERTIFICAZIONI DI QUALITA' (Ai fini delle riduzioni delle garanzie provvisorie)

(Solo se ricorre la condizione)

DICHIARA

40) Di presentare, ai fini della partecipazione alla presente procedura di affidamento, **cauzione provvisoria ridotta** ai sensi dell'art. 106 comma 8 del D.Lgs. 36/2023 e allegato II.13 in quanto:

(Barrare/dichiarare e compilare la circostanza che ricorre)

41) **In possesso** della certificazione sistema qualità della serie europea ISO 9001: 2015 e che la medesima è in corso di validità, settore, come risulta dal seguente certificato che si allega in copia conforme ai sensi dell'articolo 19 del D.P.R. 445/2000 :

certificato n.in data.....valido fino al.....
settore IAF.....rilasciato da¹⁸
(Organismo accreditato da¹⁹.....

Si attesta che la Copia/e della/e Certificazione/i è/sono conforme/i all'originale/agli originali custodito/i presso la sede dell'impresa e che la/e suddetta/e Certificazione/i è/sono in corso di validità avendo superato gli audit periodici dell'organismo di certificazione.

Overo

41) **Di NON essere in possesso** della certificazione sistema qualità della serie europea ISO 9001: 2015 in corso di validità.

42) **In possesso** della certificazione..... e che la medesima è in corso di validità, settore, come risulta dal seguente certificato che si allega in copia conforme ai sensi dell'articolo 19 del D.P.R. 445/2000 :

certificato n.in data.....valido fino al.....
settore IAF.....rilasciato da²⁰
(Organismo accreditato da²¹.....

Si attesta che la Copia/e della/e Certificazione/i è/sono conforme/i all'originale/agli originali custodito/i presso la sede dell'impresa e che la/e suddetta/e Certificazione/i è/sono in corso di validità avendo superato gli audit periodici dell'organismo di certificazione.

43) **In possesso** della certificazione..... e che la medesima è in corso di validità, settore, come risulta dal seguente certificato che si allega in copia conforme ai sensi dell'articolo 19 del D.P.R. 445/2000 :

certificato n.in data.....valido fino al.....

¹⁸ Società accreditata che ha rilasciato la certificazione di qualità.

¹⁹ Organismo di accreditamento (ACCREDIA o altro organismo riconosciuto dall'IAF).

²⁰ Società accreditata che ha rilasciato la certificazione di qualità.

²¹ Organismo di accreditamento (ACCREDIA o altro organismo riconosciuto dall'IAF).

<CARTA INTESTATA DEL CONCORRENTE>

Schema di Domanda di partecipazione – Allegato n. 1

settore IAF.....rilasciato da²²

(Organismo accreditato da²³.....)

Si attesta che la Copia/e della/e Certificazione/i è/sono conforme/i all'originale/agli originali custodito/i presso la sede dell'impresa e che la/e suddetta/e Certificazione/i è/sono in corso di validità avendo superato gli audit periodici dell'organismo di certificazione.

²² Società accreditata che ha rilasciato la certificazione di qualità.

²³ Organismo di accreditamento (ACCREDIA o altro organismo riconosciuto dall'IAF).

Schema di Domanda di partecipazione – Allegato n. 1

G. DICHIARAZIONI IN RELAZIONE AL SUBAPPALTO

DICHIARA

44) Di possedere i requisiti richiesti dalla documentazione di gara e che:

(Barrare/dichiarare e compilare la circostanza che ricorre)

45) Che intende subappaltare, riservandosene la possibilità, i seguenti servizi:

Descrizione del servizio	Quota percentuale
..... %
..... %

Ovvero

45) Che non intende avvalersi del subappalto, per cui il subappalto non sarà successivamente autorizzabile.

Ovvero

45) Che questa impresa è **mandante** in raggruppamento temporaneo/consorzio ordinario/rete di imprese, pertanto, per la dichiarazione relativa al subappalto si rinvia alla dichiarazione dell'operatore economico **mandatario/capogruppo/organo comune**, indicato alla successiva parte H.

Schema di Domanda di partecipazione – Allegato n. 1

H. DICHIARAZIONI IN RELAZIONE ALLA PARTECIPAZIONE IN RAGGRUPPAMENTI TEMPORANEI, CONSORZI ORDINARI E RETI DI IMPRESE

(Solo per raggruppamenti temporanei, consorzi ordinari e reti di imprese)²⁴

DICHIARA

46) Di presentare offerta in raggruppamento temporaneo/consorzio ordinario/reti di imprese²⁵, ai sensi dell'articolo 68 D.Lgs. 36/2023, e:

46.1) Di impegnarsi, in caso di affidamento del servizio di cui all'oggetto²⁶:

Quale **operatore/impresa mandataria / capogruppo / organo comune**, ad assumere mandato collettivo speciale irrevocabile con rappresentanza dalla/e impresa/e mandante/i a tale scopo individuate nelle apposite singole dichiarazioni, e a stipulare il contratto in nome e per conto proprio e dalla/e stessa/e impresa/e mandante/i.

Quale **operatore/impresa mandante**, a conferire mandato collettivo speciale irrevocabile con rappresentanza all'impresa a tale scopo individuata nella dichiarazione della stessa impresa, qualificata come mandataria / capogruppo / organo comune, la quale stipulerà il contratto in nome e per conto proprio e della presente impresa mandante nonché delle altre imprese mandanti²⁷.

47) Di assumere nell'ambito del raggruppamento temporaneo / consorzio ordinario / contratto di rete²⁸ le seguenti parti di servizi:

1		per una quota del%
2		per una quota del%
3		per una quota del%

48) Di assumere nell'ambito del raggruppamento temporaneo / consorzio ordinario / contratto di rete²⁹ una quota di partecipazione del%.³⁰

49) Di dare atto e accettare, senza riserve, che qualunque comunicazione inviata all'operatore economico designato quale capogruppo / mandatario / organo comune, ad uno dei recapiti indicati da quest'ultimo, si deve intendere estesa automaticamente a tutti gli operatori economici mandanti o aderenti al contratto di rete.

²⁴ Cancellare l'intero punto se non si tratta di raggruppamenti temporanei o di consorzi ordinari (questa dichiarazione NON deve essere fatta dai consorzi fra società cooperative, consorzi tra imprese artigiane o consorzi stabili).

²⁵ Sopprimere le forme giuridiche non pertinenti al caso.

²⁶ Scegliere una sola opzione tra le due disponibili: la prima opzione se si tratta di impresa capogruppo mandataria, la seconda opzione se si tratta di impresa mandante.

²⁷ Se si tratta dell'unica mandante del raggruppamento, sopprimere le parole «e delle altre imprese mandanti».

²⁸ Cancellare la dizione che non interessa.

²⁹ Cancellare la dizione che non interessa.

³⁰ La "quota" di partecipazione è la percentuale dell'incidenza di tutti i servizi assunti dall'impresa che sottoscrive la dichiarazione rispetto al totale in appalto.

Schema di Domanda di partecipazione – Allegato n. 1

I. DICHIARAZIONI IN RELAZIONE ALLA PARTECIPAZIONE IN CONSORZI TRA SOCIETÀ COOPERATIVE O TRA IMPRESE ARTIGIANE OPPURE CONSORZI STABILI

(Solo per consorzi fra società cooperative o tra imprese artigiane ex articolo 65, comma 2, lettera b) e lettera c), oppure consorzi stabili ex articolo 65 comma 2, lettera d), esclusi i consorzi ordinari)³¹

DICHIARA

50) Di essere costituito in:

(Barrare/dichiarare la circostanza che ricorre)

- consorzio tra società cooperative (art. 65 comma 2, lett. b), D.Lgs. 36/2023)
- consorzio tra imprese artigiane (art. 65 comma 2, lett. c), D.Lgs. 36/2023)
- consorzio stabile (art. 65 comma 2, lett. d), D.Lgs. 36/2023)

e che, ai sensi dell'articolo 67 del D.Lgs. 36/2023, questo consorzio presenta offerta:³²

- in proprio con la propria organizzazione consortile e non per conto dei consorziati.
- per conto del/i sottoelencato/i operatore/i economico/i consorziato/i, del/i quale/i sono allegate apposite dichiarazioni secondo il presente schema di domanda di partecipazione – Allegato n. 1 con le pertinenti dichiarazioni, attestanti il possesso dei requisiti di ordine generale richiesti dalla documentazione di gara.

	Ragione sociale del consorziato	Sede	Codice fiscale
1			
2			
3			

(EVENTUALE (qualora il consorziato designato sia, a sua volta, un consorzio di cui all'articolo 65, comma 2, lettera c)³³)

51) Poiché il consorziato designato è, a sua volta, un consorzio di cui all'articolo 65, comma 2, lettera c), esso a sua volta indica i consorziati esecutori. A tal fine allegano apposite dichiarazioni secondo il presente schema di domanda di partecipazione – Allegato n. 1 con le pertinenti dichiarazioni, attestanti il possesso dei requisiti di ordine generale richiesti dalla documentazione di gara dei consorziati indicati:

	Ragione sociale del consorziato	Sede	Codice fiscale
1			
2			
3			

³¹ Cancellare l'intero punto se non si tratta di consorzi fra società cooperative o tra imprese artigiane o di consorzi stabili.

³² Scegliere una sola delle due opzioni che seguono.

³³ L'articolo 67 comma 4 prevede: I consorzi stabili di cui agli articoli 65, comma 2, lettera d), e 66, comma 1, lettera g), eseguono le prestazioni o con la propria struttura o tramite i consorziati indicati in sede di gara senza che ciò costituisca subappalto, ferma la responsabilità solidale nei confronti della stazione appaltante. L'affidamento delle prestazioni da parte dei soggetti di cui all'articolo 65, comma 2, lettere b) e c), ai propri consorziati non costituisce subappalto. I consorzi, di cui agli articoli 65, comma 2, lettere c) e d) e 66, comma 1, lettera g), indicano in sede di offerta per quali consorziati il consorzio concorre. Qualora il consorziato designato sia, a sua volta, un consorzio di cui all'articolo 65, comma 2, lettera c), è tenuto anch'esso a indicare, in sede di offerta, i consorziati per i quali concorre. La partecipazione alla gara in qualsiasi altra forma da parte del consorziato designato dal consorzio offerente determina l'esclusione del medesimo se sono integrati i presupposti di cui all'articolo 95, comma 1, lettera d), sempre che l'operatore economico non dimostri che la circostanza non ha influito sulla gara, né è idonea a incidere sulla capacità di rispettare gli obblighi contrattuali, fatta salva la facoltà di cui all'articolo 97.

<CARTA INTESTATA DEL CONCORRENTE>

Schema di Domanda di partecipazione – Allegato n. 1

(In ogni caso)

52) Che le imprese che compongono il Consorzio sono:

	Ragione sociale del consorziato	Sede	Codice fiscale
1			
2			
3			
4			

Schema di Domanda di partecipazione – Allegato n. 1

L. CONOSCENZA DELLE CONDIZIONI CONTRATTUALI, INDICAZIONE DEI RECAPITI, INDICAZIONI AI FINI DELLA VERIFICA REGOLARITA' CONTRIBUTIVA

DICHIARA INFINE³⁴

53) Di accettare espressamente tutta la Documentazione di Gara predisposta dalla stazione appaltante, ribadendo di non avere riserva alcuna in ordine alla eseguibilità dei servizi in appalto.

(Barrare/dichiarare e compilare la circostanza che ricorre)

54) Che il Contratto Nazionale applicato ai propri dipendenti risulta essere.....
.....
ossia quello indicato dalla stazione appaltante.

Ovvero

54) Che il Contratto Nazionale applicato ai propri dipendenti risulta essere.....
.....
e che il medesimo, essendo equivalente, assicura le medesime tutele economiche e normative ai lavoratori di quello indicato dalla stazione appaltante, esprimendo la disponibilità ad ogni verifica in tal senso, secondo quanto stabilito dal D. Lgs. 36/2023.

55) Che il codice alfanumerico unico del CCNL applicato, di cui all'articolo 16 quater del decreto legge 76/20 è.....

59) L'ufficio dell'Agenzia delle Entrate competente per territorio è.....
.....

60) Le proprie posizioni/matricole sono:

INPS.....

INAIL.....

Eventuale altra cassa.....

61) Di impegnarsi a garantire al personale impiegato nei servizi di cui alla procedura in oggetto il contratto collettivo nazionale e territoriale in vigore per il settore e per la zona nella quale si eseguono le prestazioni di lavoro, stipulato dalle associazioni dei datori e dei prestatori di lavoro comparativamente più rappresentative sul piano nazionale e quello il cui ambito di applicazione sia strettamente connesso con l'attività oggetto dell'appalto svolta dall'impresa anche in maniera prevalente, nonché garantire le stesse tutele economiche e normative per i lavoratori in subappalto rispetto ai dipendenti dell'appaltatore e contro il lavoro irregolare.

62) Che l'indicazione dei propri costi di manodopera e degli oneri aziendali di sicurezza all'interno dell'offerta economica è derivata da una valutazione effettuata sulla base delle attuali capacità produttive dell'impresa e dei costi effettivi sino ad oggi sostenuti, posti in rapporto all'appalto cui si concorre.

63) Che pertanto, sulla base della stima effettuata, l'indicazione del corrispettivo contrattuale proposto e del conseguente ribasso è remunerativo per l'impresa, tenendo conto di tutte le condizioni necessarie per l'esecuzione dei servizi, con particolare riferimento al costo

³⁴ In caso di raggruppamento temporaneo o di consorzio ordinario la presente dichiarazione può essere presentata anche dalla sola mandataria capogruppo.

<CARTA INTESTATA DEL CONCORRENTE>

Schema di Domanda di partecipazione – Allegato n. 1

della manodopera e degli oneri aziendali di sicurezza.

64) Di accettare espressamente che la stazione appaltante, qualora l'offerta presentata risulti aggiudicataria, verifichi l'attendibilità degli impegni assunti da questa impresa con la stazione appaltante valutando la sostenibilità economica dell'offerta anche in relazione alla tutela dei diritti inderogabili dei lavoratori, potendo operare anche ai sensi dell'articolo 110 del D. Lgs. 36/2023.

65) Ai fini della piena conoscenza ed efficacia delle comunicazioni:

(Barrare/dichiarare e compilare la circostanza che ricorre)

65.1) quale **OPERATORE in forma singola** ovvero **MANDATARIO** di RTI

a) di eleggere, ai fini della presente procedura, il proprio domicilio all'indirizzo:

(Barrare/dichiarare e compilare la circostanza che ricorre)

riportato all'inizio della presente dichiarazione.

via/piazza/altro:.....numero.....

(altre indicazioni: presso/frazione/altro).....

CAP.....città.....provincia.....

b) di avere i seguenti indirizzi di posta elettronica:

certificata (PEC).....@.....

65.2) quale **MANDANTE** di RTI di accettare che tutte le comunicazioni relative alla presente procedura siano inviate al mandatario all'indirizzo di posta elettronica certificata indicata dallo stesso mandatario.

66) Ai fini della acquisizione d'ufficio del DURC da parte della stazione appaltante (contraente), che il numero di Codice Fiscale di questo operatore è quello riportato all'inizio della presente dichiarazione.

67) Ai sensi del decreto legislativo 30 giugno 2003, n. 196 e ss.mm.ii. e del Regolamento UE 2016/679, di autorizzare l'utilizzazione dei dati di cui alla presente dichiarazione, compresi quelli di cui ai numeri 2) e 3) (dati sensibili ai sensi degli articoli 20, 21 e 22, del citato decreto legislativo, ferme restando le esenzioni dagli obblighi di notifica e acquisizione del consenso), ai fini della partecipazione alla procedura e per gli eventuali procedimenti amministrativi e giurisdizionali conseguenti; ne autorizza la comunicazione ai funzionari e agli incaricati dell'organismo appaltante o dell'amministrazione aggiudicatrice, nonché agli eventuali controinteressati che ne facciano legittima e motivata richiesta. La presente dichiarazione può essere sottoposta a verifica ai sensi dell'articolo 71 del d.P.R. n. 445 del 2000; a tale scopo si autorizza espressamente la Stazione appaltante ad acquisire presso le pubbliche amministrazioni i dati necessari per le predette verifiche, qualora tali dati siano in possesso delle predette pubbliche amministrazioni.

68) Dichiaro di essere consapevole che, qualora affidatario del contratto, i pagamenti conseguenti all'esecuzione dei servizi previsti nella documentazione di gara approvata dalla stazione appaltante avverranno comunque esclusivamente tramite lo strumento del bonifico bancario o postale *ai sensi art. 3 della Legge 13 agosto 2010, n. 136 - Piano straordinario contro le mafie, nonché delega al Governo in materia di normativa antimafia*. Pertanto, il sottoscritto si impegna a rispettare e far rispettare (in caso di subappalti /subcontratti) gli obblighi di tracciabilità dei flussi finanziari di cui alla Legge

<CARTA INTESTATA DEL CONCORRENTE>

Schema di Domanda di partecipazione – Allegato n. 1

136/2010 sopra citata, consapevole che in caso di inadempimento agli obblighi della suddetta Legge si procede alla risoluzione del contratto.

- 69) Dichiaro altresì di non aver concluso contratti di lavoro subordinato o autonomo e comunque di non avere attribuito incarichi ad ex dipendenti della stazione appaltante che hanno esercitato funzioni autoritative o negoziali nei confronti dell'impresa che rappresento, nel triennio successivo alla cessazione del rapporto di impiego.
- 70) Di impegnarsi infine a trasmettere le integrazioni o le documentazioni richieste dalla stazione appaltante, con particolare riferimento alla trasmissione di ogni documentazione di comprova che la stazione appaltante ritenga opportuno richiedere al fine di verificare la qualificazione dell'impresa che rappresento.

DICHIARA INOLTRE

- 71) Di accettare, senza condizione o riserva alcuna, tutte le norme e disposizioni contenute nella documentazione di gara.
- 72) Di non aver affidato incarichi in violazione dell'art. 53, comma 16-ter del D. Lgs. 165/2001.
- 73) Di accettare, ai sensi dell'art. 100, comma 2 del Codice, i requisiti particolari per l'esecuzione del contratto nell'ipotesi in cui risulti aggiudicatario.
- 74) Di essere a conoscenza degli obblighi imposti dalla Legge n. 136 del 13.08.2010 "*Piano straordinario contro le mafie, nonché delega al Governo in materia di normativa antimafia*" in particolare dall'art. 3 "*tracciabilità dei flussi finanziari*" e ss.mm.ii.
- 75) Di rispettare, al momento della presentazione dell'offerta e per tutta la durata del contratto, i contratti collettivi nazionali di lavoro del settore, se esistenti, gli accordi sindacali integrativi e tutti gli adempimenti di legge nei confronti dei lavoratori dipendenti, nonché di rispettare gli obblighi previsti dal decreto legislativo 9 aprile 2008, n. 81 per la salute nei luoghi di lavoro.
- 76) Di avere direttamente o con delega a personale dipendente esaminato tutti gli elaborati progettuali.
- 77) Di aver giudicato i servizi in oggetto realizzabili, gli elaborati di gara adeguati ed i prezzi nel loro complesso remunerativi e tali da consentire la presentazione dell'offerta.
- 78) *(Per gli operatori economici non residenti e privi di stabile organizzazione in Italia)* Di impegnarsi ad uniformarsi, in caso di aggiudicazione, alla disciplina di cui agli articoli 17, comma 2, e 53, comma 3 del D.P.R. 633/1972 e a comunicare alla Stazione Appaltante la nomina del proprio rappresentante fiscale, nelle forme di legge.
- 79) *(Per gli operatori economici non residenti e privi di stabile organizzazione in Italia)* Ai fini delle comunicazioni di cui all'articolo 90 del Codice il domicilio fiscale.....
il codice fiscale.....
la partita IVA.....
l'indirizzo di posta elettronica certificata o altro strumento analogo.....
.....
- 80) Di avere preso visione ed essere pertanto informato in merito a quanto indicato *all'art. 29 – Trattamento dei dati personali* del Disciplinare di gara.

<CARTA INTESTATA DEL CONCORRENTE>

Schema di Domanda di partecipazione – Allegato n. 1

81) Di aver preso visione e di accettare il Codice Etico di A.M.B. S.p.a. e di impegnarsi, in caso di aggiudicazione, ad osservare e a far osservare ai propri dipendenti e collaboratori, per quanto applicabile il suddetto codice, pena la risoluzione del contratto.

(Dichiarare e compilare la circostanza che ricorre)

82) Di essere iscritto nell'elenco fornitori, prestatori di servizi non soggetti a tentativo di infiltrazione mafiosa (White list) istituito presso la Prefettura della provincia di

Ovvero/in alternativa

82) Di avere presentato domanda di iscrizione nell'elenco fornitori, prestatori di servizi non soggetti a tentativo di infiltrazione mafiosa (White list) istituito presso la Prefettura della provincia di
in data.....

(Barrare/dichiarare e compilare la circostanza che ricorre)

83) Di autorizzare il diritto di accesso alle informazioni fornite nell'ambito delle offerte ovvero a giustificazione delle medesime.

Ovvero/in alternativa

83) Di non autorizzare il diritto di accesso limitatamente alle informazioni fornite nell'ambito delle eventuali giustificazioni presentate ai fini della valutazione di congruità delle offerte, per le seguenti espresse motivazioni:

.....
.....

N.B. Si evidenzia che qualora il concorrente intenda negare il diritto di accesso, dovrà produrre una motivata e comprovata dichiarazione circa il fatto che tali informazioni costituiscono segreti tecnici e commerciali; in caso di diniego d'accesso dovranno pertanto essere espressamente individuate le specifiche parti degli eventuali giustificativi economici sottratti all'accesso, indicandone per ciascuna l'esatta motivazione; in mancanza di tali individuazione/specificazioni/motivazioni l'accesso si intende autorizzato.

Non verranno tenute in considerazione dichiarazioni generiche e tali da comportare diniego all'intera offerta tecnica.

Con la presente disposizione di gara si intende assolto l'obbligo di comunicazione di cui all'art. 3 del D.P.R. 184/2006 e con la sopraindicata specificazione da parte dell'impresa si intende esercitata la facoltà di cui al comma 2 del citato articolo.

E' comunque consentito l'accesso al concorrente che lo chieda in vista della difesa in giudizio dei propri interessi in relazione alla procedura di affidamento del contratto nell'ambito del quale viene formulata la richiesta di accesso – art. 53 comma 6 del D. Lgs. 50/2016 e ss.mm.ii.

Si precisa che la mancata indicazione di quanto indicato al suddetto punto non è causa di esclusione dalla gara e la mancata indicazione di quanto indicato nel presente punto equivale ad autorizzazione all'esercizio del diritto di accesso.

84) Ai sensi degli articoli 75 e 76 del d.P.R. 28 dicembre 2000, n. 445, consapevole dell'esclusione dalla procedura, della decadenza dalla partecipazione e dall'eventuale aggiudicazione, nonché della responsabilità penale per falso, cui va incontro in caso di dichiarazione mendace o contenente dati non più rispondenti a verità, la presente

<CARTA INTESTATA DEL CONCORRENTE>

Schema di Domanda di partecipazione – Allegato n. 1

dichiarazione, composta da numero _____ pagine, è sottoscritta in data _____ 202_.

Si allegano:

firma digitale del legale rappresentante dell'operatore economico) ³⁵

³⁵ La presente dichiarazione, resa ai sensi dell'articolo 47 del d.P.R. n. 445 del 2000, deve essere firmata digitalmente. Nel caso in cui la presente domanda di partecipazione sia firmato da un procuratore del legale rappresentante, oltre alla firma digitale del sottoscrittore deve essere allegata la relativa procura.



STAZIONE UNICA APPALTANTE “Codice AUSA 0000616945”
Indirizzo p.e.c.: ambspa@pec.ambspa.it
URL: <https://www.ambspa.it>
Denominazione Stazione Appaltante: AMB S.P.A.

Schema verbale di sopralluogo preliminare obbligatorio – Allegato n. 6

Schema verbale di sopralluogo preliminare obbligatorio – Allegato n. 6

Oggetto: Procedura aperta di cui all’art. 71 del D.Lgs. 31 marzo 2023, n. 36 e ss.mm.ii in modalità telematica (Piattaforma Telematica di A.M.B. S.p.a.), per l’affidamento del servizio di prelievo, collocazione di cassoni scarrabili/contenitori, trasporto, selezione/valorizzazione, recupero e trattamento finale di alcune tipologie di rifiuti solidi urbani presso impianti di recupero ubicati nel territorio della Regione Siciliana, per un periodo di mesi 15. CER 200139, 200132, 200201, 200138, 200307, 150103, 200140, 170904, 150110, 160103, 080318 e 080112. - **C.I.G. A03F5F3D93 – C.U.P. G59I23001170005 - IMPORTO A BASE D’ASTA € 224.580,59 oltre I.V.A. – Valore globale stimato dell’appalto € 269.496,71 comprensivo del quinto d’obbligo. Importo superiore alle soglie comunitarie. Offerta sulla base del minor prezzo determinato mediante ribasso unico percentuale da applicare indistintamente a tutti i prezzi unitari soggetti a ribasso ed inclusi nell’Elenco dei prezzi unitari [dichiarando, di conseguenza, di offrire lo stesso ribasso unico percentuale sull’importo totale dei servizi a base di gara soggetto a ribasso, da computare “a misura”, di € 157.206,42 (non comprensivo dei “costi della sicurezza” pari € 0,00 e “manodopera” pari ad € 67.374,17 e dell’IVA di legge)].**

Il R.U.P.

(Arch. Giuseppina Pia Di Martino)



STAZIONE UNICA APPALTANTE “Codice AUSA 0000616945”
Indirizzo p.e.c.: ambspa@pec.ambspa.it
URL: https://www.ambspa.it
Denominazione Stazione Appaltante: AMB S.P.A.

Spett.le

AMB S.p.A.

Via Massimo d’Azeglio, 50

90011 – Bagheria (PA)

Oggetto: Procedura aperta di cui all’art. 71 del D.Lgs. 31 marzo 2023, n. 36 e ss.mm.ii in modalità telematica (Piattaforma Telematica di A.M.B. S.p.a.), per l’affidamento del servizio di prelievo, collocazione di cassoni scarrabili/contenitori, trasporto, selezione/valorizzazione, recupero e trattamento finale di alcune tipologie di rifiuti solidi urbani presso impianti di recupero ubicati nel territorio della Regione Siciliana, per un periodo di mesi 15. CER 200139, 200132, 200201, 200138, 200307, 150103, 200140, 170904, 150110, 160103, 080318 e 080112. - **C.I.G. A03F5F3D93 – C.U.P. G59I23001170005 - IMPORTO A BASE D’ASTA € 224.580,59 oltre I.V.A. – Valore globale stimato dell’appalto € 269.496,71 comprensivo del quinto d’obbligo. Importo superiore alle soglie comunitarie. Offerta sulla base del minor prezzo determinato mediante ribasso unico percentuale da applicare indistintamente a tutti i prezzi unitari soggetti a ribasso ed inclusi nell’Elenco dei prezzi unitari [dichiarando, di conseguenza, di offrire lo stesso ribasso unico percentuale sull’importo totale dei servizi a base di gara soggetto a ribasso, da computare “a misura”, di € 157.206,42 (non comprensivo dei “costi della sicurezza” pari € 0,00 e “manodopera” pari ad € 67.374,17 e dell’IVA di legge)].**

Il sottoscritto _____, nato a _____ il _____, domiciliato per la carica presso la sede societaria ove appresso, nella sua qualità di _____ e legale rappresentante della _____, con sede legale in _____, Via _____, capitale sociale Euro _____ (_____), iscritta al Registro delle Imprese di _____ al n. ____, codice fiscale n. _____, partita IVA n. _____, codice Ditta INAIL n. _____, Posizioni Assicurative Territoriali – P.A.T. n. _____ e Matricola aziendale INPS n. _____ (in R.T.I. o Consorzio costituito/constituendo con le Imprese _____ _____) di seguito denominata “**Impresa**”,

- Consapevole, ai sensi e per gli effetti dell’art. 76 D.P.R. 445/2000, della responsabilità e delle conseguenze civili e penali previste in caso di dichiarazioni mendaci e/o formazione od uso



STAZIONE UNICA APPALTANTE "Codice AUSA 0000616945"

Indirizzo p.e.c.: ambspa@pec.ambspa.it

URL: <https://www.ambspa.it>

Denominazione Stazione Appaltante: AMB S.P.A.

di atti falsi, nonché in caso di esibizione di atti contenenti dati non più corrispondenti a verità e consapevole altresì che qualora emerga la non veridicità del contenuto della presente dichiarazione la scrivente Impresa decadrà dai benefici per i quali la stessa è rilasciata;

- ai fini della partecipazione alla procedura in oggetto;

DICHIARA SOTTO LA PROPRIA RESPONSABILITÀ

- a. Di aver effettuato, in conformità a quanto all'uopo prescritto dal Disciplinare di Gara, il Sopralluogo preliminare obbligatorio presso le sedi di seguito indicate:
 - Centro di raccolta ubicato in Via San Giovanni Bosco snc – 90011 – Bagheria (PA).
 - Ecopunto ubicato in C.da Lanzirotti snc – 90011 – Bagheria (PA).
 - Centro di raccolta ex mattatoto comunale ubicato in Viale S. Isidoro – 90011 – Bagheria (PA).
- b. Che nel corso del Sopralluogo ha assunto tutte le informazioni e le notizie utili per l'esecuzione del servizio oggetto di gara e che, in particolare, anche grazie al Sopralluogo, è a perfetta conoscenza:
 - Delle attività che si svolgono abitualmente nella sedi AMB S.p.a. presso le quali devono essere eseguiti i servizi oggetto di gara;
 - della natura dei luoghi e delle condizioni in cui la prestazione oggetto di gara e tutte le attività alla stessa connesse dovranno essere svolti;
 - nonché di ogni altra circostanza che possa aver influenzato, anche ai fini della sicurezza sull'esecuzione dei menzionati servizi ed attività;
- c. che, pertanto, sulla base di quanto contenuto nella documentazione della gara in oggetto e di quanto visionato, verificato ed appurato nel corso del Sopralluogo, è in possesso di tutte le informazioni ed ha piena ed esatta cognizione di tutte le circostanze generali e speciali che possono interessare l'esecuzione delle prestazioni oggetto del Contratto e che sono necessarie ai fini della formulazione della propria offerta sia sotto il profilo tecnico, sia sotto il profilo economico;
- d. che, pertanto, sulla base di quanto contenuto nella documentazione della gara in oggetto, ivi compreso il DUVRI, di quanto visionato, verificato ed appurato nel corso del sopralluogo, è in possesso di tutte le informazioni ed ha piena ed esatta cognizione di tutte le circostanze generali e speciali che possono interessare l'esecuzione delle prestazioni oggetto di appalto e che sono necessarie ai fini della formulazione della propria offerta.

_____, li _____



STAZIONE UNICA APPALTANTE "Codice AUSA 0000616945"
Indirizzo p.e.c.: ambspa@pec.ambspa.it
URL: https://www.ambspa.it
Denominazione Stazione Appaltante: AMB S.P.A.

Firma

DEVE ESSERE Allegato documento d'identità, in corso di validità, del soggetto che effettua il sopralluogo e che, quindi, sottoscrive il presente documento nonché, ove si tratti di persona diversa dal legale rappresentante, la procura speciale ovvero specifico atto con il quale il legale rappresentante o il procuratore speciale ha conferito (al soggetto delegato) apposita e specifica delega a presenziare ed effettuare il sopralluogo.

Parte riservata la personale AMB S.p.A. che ha presenziato al sopralluogo

Si attesta che il/la Sig/Sig.ra _____, per conto di _____, il giorno _____ / _____ / _____ ha effettuato il sopralluogo prescritto nella documentazione di gara, presso le sedi sopra indicate.

Firma e Timbro

Firma incaricato AMB S.p.a.

IL R.U.P.
(Arch. Giuseppina Pia Di Martino)