



A.M.B. S.p.A. Azienda Multiservizi Comune di Bagheria
Soggetta a direzione, coordinamento e
controllo analogo del Comune di Bagheria
Sede Legale: Via Massimo D'Azeglio n. 50
90011 Bagheria (PA) Capitale Sociale € 100.000,00 i.v.
C.C.I.A.A. Reg. Imprese di Palermo ed Enna n. PA-401875
Codice Fiscale e Partita IVA 06601560821

DETERMINA del PRESIDENTE del CDA N. 31 del 03/05/2024

OGGETTO: Decisione di contrarre ai sensi dell'articolo 17, comma 1, del D.Lgs. n. 36/2023. – Procedura aperta di cui all'art. 71 del D.Lgs. 31 marzo 2023, n. 36 e ss.mm.ii in modalità telematica (Piattaforma Telematica di A.M.B. S.p.a.), per l'affidamento del servizio di trasporto e avvio al recupero (R3 – Allegato C del D.Lgs. n. 152/2006 e ss.mm.ii) di rifiuti biodegradabili (F.O.R.S.U.) – CER 20.01.08 – derivanti dal servizio di raccolta differenziata effettuato nel Comune di Bagheria (PA) mediante prelievo, trasporto e conferimento all'impianto di recupero finale del rifiuto. - Mesi 12 (dodici). - **C.I.G. B182016C7A – C.U.P. G59I24000290004 - IMPORTO A BASE D'ASTA SOGGETTO A RIBASSO € 807.780,60 oltre I.V.A. (di cui € 143.007,08 per costi della manodopera, individuati dalla Stazione Appaltante e scorporati ai sensi dell'art. 41, comma 13 e 14 del D.Lgs. 36/2023) – VALORE GLOBALE STIMATO DELL'APPALTO € 807.780,60. Importo superiore alle soglie comunitarie. Offerta sulla base del minor prezzo determinato mediante offerta a prezzi unitari.**

II RUP

Premesso che:

- A.M.B. S.p.a. - *Azienda Multiservizi di Bagheria* - a totale partecipazione pubblica, è stata costituita con Atto Pubblico in data 04.05.2017 Rep. 1850 Racc. 1328, Registrato presso l'Agenzia delle Entrate – Ufficio Palermo 2 il 09.05.2017, Depositato presso il Registro delle Imprese di Palermo in data 19.05.2017 prot. 131536 ed iscritto in data 26.05.2017.
- Con Deliberazione del Consiglio Comunale del comune di Bagheria n. 6 del 09.01.2018 è stata affidata alla A.M.B. S.p.A. Società in house del comune di Bagheria, tra gli altri, la Gestione del Servizio Rifiuti con la realizzazione delle infrastrutture necessarie per gestire il servizio citato.
- Giusta Deliberazione di Giunta Municipale del Comune di Bagheria n. 196 del 19.09.2018, è stato approvato lo schema di contratto per l'affidamento della gestione del Servizio rifiuti alla AMB SPA.
- Con Scrittura Privata n. 19 del 26.09.2018 è stato sottoscritto il predetto contratto di servizio per l'affidamento in house providing del servizio rifiuti nel territorio di Bagheria per sette anni, giusto mandato alla sottoscrizione dato al Responsabile Apicale della Direzione XI alla stipula in nome e per conto del Comune di Bagheria, provvedendo al contempo al trasferimento in comodato d'uso, dei mezzi, attrezzature, beni mobili e immobili necessari allo svolgimento del servizio.
- A.M.B. S.p.a. è iscritta all'Albo Gestori Ambientali – Sezione Regionale della Sicilia con provvedimento n. PA13319 del 12.06.2018.

Richiamato:

- Il verbale di Assemblea dei Soci del 09/08/2023 con il quale sono stati nominati i nuovi componenti del CDA della AMB S.p.a.
- L'art. 15 dello Statuto prevede che in virtù del D.Lgs. 19/8/2016 n. 175, resta previsto: *a) nel caso l'organo di gestione sia costituito, per quanto definito all'art.11 comma 1 del presente Statuto, da un Consiglio di amministrazione, che l'attribuzione da parte del consiglio di amministrazione di deleghe di gestione sia consentita a un solo amministratore, salva l'attribuzione di deleghe al Presidente ove preventivamente autorizzata dall'assemblea.*

Premesso che:

- Relativamente alla procedura aperta di cui alla Determina n. 8 del 01/03/2023 - Affidamento del servizio di trattamento finalizzato al recupero (R3 – Allegato C del D.Lgs. n. 152/2006 e ss.mm.ii) di rifiuti biodegradabili (F.O.R.S.U.) – CER 20.01.08 – derivanti dal servizio di raccolta differenziata effettuato nel Comune di Bagheria (PA) con servizio di prelievo trasporto e conferimento all'impianto di recupero finale. - Mesi 12 (dodici). - C.I.G. 96682013DC – C.U.P. G59I23000060004 - di prossima scadenza, si è provveduto a richiedere all'aggiudicatario di prorogare la durata del contratto per il tempo strettamente necessario alla conclusione delle procedure per l'individuazione di un nuovo contraente, agli stessi prezzi, patti e condizioni, ai sensi dell'art. 106, comma 11, ex D.Lgs. n. 50/2016 e ss.mm.ii, così come specificato all'articolo 3 comma 2 dello Schema di Contratto e al paragrafo 4.1 lettera b) del Disciplinare di gara.

Dato atto che:

- Con verbale di seduta del 16/04/2024 il C.d.a. di A.M.B. S.p.a. ha deliberato di rinviare l'autorizzazione all'indizione della procedura aperta di cui all'oggetto – ai sensi dell'articolo 13.6 dello Statuto - al Socio nell'ambito dell'Assemblea prevista e convocata per il 18/04/2024
- Con verbale del 18/04/2024 l'Assemblea del Socio Unico ha deliberato di autorizzare il Consiglio di Amministrazione di A.M.B. S.p.a. ad avviare la procedura aperta di cui all'oggetto.

Considerato che:

- Il servizio di Gestione dei Rifiuti, è da intendersi ad ogni effetto servizio pubblico essenziale e costituisce quindi attività di pubblico interesse.
- La presente procedura riveste carattere di preminente interesse pubblico dettato dall'individuazione di un O.E. che provveda al trasporto e all'avvio al recupero (R3 – Allegato C del D.Lgs. n. 152/2006 e ss.mm.ii) di rifiuti biodegradabili (F.O.R.S.U.) – CER 20.01.08 – derivanti dal servizio di raccolta differenziata effettuato nel Comune di Bagheria (PA) mediante prelievo, trasporto e conferimento all'impianto di recupero finale del rifiuto.

Tenuto conto che:

- Ai sensi dell'art. 17, comma 1 del D.Lgs. n. 36/2023 e art. 192, comma 1 del D.Lgs. n. 267/2000, prima dell'avvio delle procedure di affidamento dei contratti pubblici, le stazioni appaltanti e gli enti concedenti, con apposito atto, adottano la decisione di contrarre individuando gli elementi essenziali del contratto e i criteri di selezione degli operatori economici e delle offerte secondo le disposizioni vigenti in materia.
- Dal 1 gennaio 2024 acquista piena efficacia la disciplina del nuovo Codice dei contratti pubblici, approvato con decreto legislativo 31

marzo 2023 n. 36, che prevede la digitalizzazione dell'intero ciclo di vita dei contratti pubblici.

- A.M.B. S.p.a. è una stazione appaltante qualificata nell'ambito dei servizi e delle forniture per le procedure di gara superiore ad € 140.000,00 (Liv. Qualificazione SF1) ai sensi degli artt. 62 e 63 del D.Lgs. 36/2023. - Codice AUSA 0000616945.

Preso atto che:

- Ai sensi dell'art. 58, comma 2 del D.Lgs n. 36/2023, l'affidamento in oggetto non può essere ulteriormente scomposto in più lotti funzionali o prestazionali in quanto costituisce in *re ipsa* un lotto unitario organico intrinsecamente non frazionabile o suddivisibile senza compromettere l'efficacia complessiva del servizio da attuare.
- L'art. 71 del D.Lgs. 36/2023 individua la procedura aperta tra le procedure ordinarie per l'aggiudicazione degli appalti in parola.
- Il criterio di aggiudicazione è quello del minor prezzo ai sensi dell'art. 108 comma 3 del d.lgs. 36/2023, determinato mediante offerta a prezzi unitari sulle voci elementari dei servizi previsti nella documentazione posta a base di gara ed inclusi nell'Elenco dei prezzi unitari e che l'importo offerto dovrà scaturire moltiplicando l'importo unitario offerto [€/t] alla stima annuale di intercettazione del rifiuto CER 20.01.08 per la durata di mesi 12 (dodici) pari a 5.983,56 tonnellate.
- L'importo a base d'asta soggetto a ribasso è pari ad € 807.780,60 oltre I.V.A. (di cui € 143.007,08 per costi della manodopera, individuati dalla Stazione Appaltante e scorporati ai sensi dell'art. 41, comma 13 e 14 del D.Lgs. 36/2023)
- E' stato previsto che il contratto in corso di esecuzione può essere prorogato per il tempo strettamente necessario alla conclusione della procedura di individuazione del nuovo contraente se si verificano le condizioni indicate all'articolo 120, comma 11, del Codice. In tal caso il contraente è tenuto all'esecuzione delle prestazioni oggetto del contratto agli stessi prezzi, patti e condizioni previsti nel contratto.
- Il valore globale stimato dell'appalto per mesi 12 (dodici) è pari ad € 807.780,60 oltre I.V.A.
- Si provvederà all'aggiudicazione del servizio anche in presenza di una sola offerta valida.

Ritenuto di dovere espletare le attività di gara secondo le caratteristiche espressamente indicate negli allegati Atti di Gara, precisando che la procedura di gara sarà espletata in modalità totalmente telematica presso la sede di A.M.B. S.p.a. e che le offerte saranno inoltrate con le modalità telematiche indicate nel Disciplinare di Gara.

Preso atto della documentazione di gara sotto elencata:

1. Bando di gara.
2. Disciplinare di gara.
3. Capitolato Speciale d'Oneri.
4. Schema di contratto.
5. DUVRI e modulo informativo.
6. Elenco prezzi unitari e computo dei servizi.
7. Schema di domanda di partecipazione – Allegato n. 1.
8. Documento di gara unico europeo e-DGUE *Request* – Allegato n. 2.
9. Condizioni generali di utilizzo della Piattaforma per gare telematiche – Allegato n. 3.

10. Codice Etico approvato con Delibera del C.d.a. del 27/01/2023 – Allegato n. 4.
11. Fac simile Offerta economica – Allegato n. 5.
12. Tabella processo esecuzione del servizio – Allegato n. 6.
13. Idoneità tecnico professionale – Allegato n. 7.
14. Schema verbale di sopralluogo preliminare obbligatorio – Allegato n. 8.
15. Fac Simile – Dichiarazione di Avvalimento – Allegato n. 9.
16. Fac - Simile – Dichiarazione subappalto qualificante – Allegato n. 10.

Visto il seguente quadro economico relativo alla procedura di cui all'oggetto da cui si evince che il costo totale dell'intervento comprensivo delle somme a disposizione della Stazione Appaltante è pari ad **€ 1.037.061,77**:

QUADRO ECONOMICO GENERALE

A. Importo del servizio		[€]	
A IMPORTO PER SERVIZI		di cui importo del servizio a misura	
		807.780,60 €	
		di cui importo del servizio a corpo	
		0,00 €	
		Totale importo del servizio	
		807.780,60 €	
A.2	Costi per la sicurezza non soggetti a ribasso	0,00 €	
A.3	Costi della manodopera	143.007,08 €	
A.4	Importo del servizio a base di gara	807.780,60 €	
Totale importo servizio (A.1)		807.780,60 €	
Totale importo soggetto a ribasso (A.4)		807.780,60 €	
B. Somme a disposizione dell'amministrazione		[€]	
B SOMME A DISPOSIZIONE DELLA STAZIONE APPALTANTE	B.0	Incentivo articolo 45 del codice - 80 % del 2 %	0,00 €
	B.01	Spese articolo 45 commi 6 e 7 del codice - 20 % del 2 %	0,00 €
	B.1	Spese per pubblicità - Contributo ANAC	410,00 €
	B.2	Lavori in amministrazione diretta previsti in progetto ed esclusi dall'appalto, ivi inclusi i rimborsi	0,00 €
	B.3	Rilievi, accertamenti e indagini da eseguire ai diversi livelli di progettazione a cura della stazione	0,00 €
	B.4	Rilievi, accertamenti e indagini da eseguire ai diversi livelli di progettazione a cura del progettista	0,00 €
	B.5	Allacciamenti ai pubblici servizi e superamento eventuali interferenze	0,00 €
	B.6	Imprevisti, secondo quanto precisato al comma 2 del D.Lgs. 36/2023 - 5 %	0,00 €
	B.7	Accantonamenti in relazione alle modifiche di cui agli articoli 60 e 120, comma 1, lettera a), del codice.	0,00 €
	B.8	Acquisizione aree o immobili, indennizzi	
	B.9	Spese per attività tecnico-amministrative e strumentali connesse alla progettazione, di supporto al RUP qualora si tratti di personale dipendente, di assicurazione dei progettisti qualora dipendenti dell'amministrazione, ai sensi dell'articolo 2, comma 4, del codice nonché per la verifica preventiva della progettazione ai sensi dell'articolo 42 del codice	0,00 €
	B.10	Eventuali spese per commissioni giudicatrici	0,00 €
	B.11	Spese per pubblicità	0,00 €
	B.12	Spese per prove di laboratorio, accertamenti e verifiche tecniche obbligatorie o specificamente previste dal capitolato speciale d'appalto, di cui all'articolo 116 comma 11, del codice, nonché per l'eventuale monitoraggio successivo alla realizzazione dell'opera, ove prescritto	0,00 €
	B.13	Spese per collaudo tecnico-amministrativo, collaudo statico e altri eventuali collaudi specialistici	0,00 €
	B.14	Spese per la verifica preventiva dell'interesse archeologico, di cui all'articolo 41, comma 4, del	0,00 €
	B.15	Spese per i rimedi alternativi alla tutela giurisdizionale	0,00 €
	B.16	Nei casi in cui sono previste, spese per le opere artistiche di cui alla legge 20 luglio 1949, n. 717	0,00 €
	B.17	IVA ed eventuali altre imposte	80.778,06 €
	B.17.1	IVA ed eventuali altre imposte su A.1 - Totale importo servizio - 10 %	80.778,06 €
B.17.2	IVA ed eventuali altre imposte su B - Somme a disposizione (da B.7 a B.16) - 10 %	0,00 €	
B.17.3	IVA ed eventuali altre imposte su B - Somme a disposizione (B.6) - 22 %	0,00 €	
B. Totale somme a disposizione		81.188,06 €	
TOTALE COSTO INTERVENTO (A.1 + B)		888.968,66 €	

Ritenuto ai sensi dell'articolo 71 comma 2 del Codice di fissare il termine per la ricezione delle offerte non inferiore a trenta giorni dalla

data di trasmissione del bando di gara ai sensi dell'articolo 84 del D.Lgs. 36/2023.

Precisato che:

- Il fine che il contratto intende perseguire è quello di garantire la continuità del servizio di trasporto e avvio al recupero (R3 – Allegato C del D.Lgs. n. 152/2006 e ss.mm.ii) di rifiuti biodegradabili (F.O.R.S.U.) – CER 20.01.08 – derivanti dal servizio di raccolta differenziata effettuato nel Comune di Bagheria (PA) mediante prelievo, trasporto e conferimento all'impianto di recupero finale del rifiuto. - Mesi 12 (dodici).
- Il contratto verrà stipulato mediante atto pubblico notarile.
- All'aggiudicazione del servizio si perverrà mediante procedura aperta, ai sensi dell'art. 71 del D.Lgs. 31 marzo 2023, n. 36 e ss.mm.ii in modalità telematica, mediante il criterio di aggiudicazione del minor prezzo ai sensi dell'art. 108 comma 3 del d.lgs. 36/2023, determinato mediante offerta a prezzi unitari sulle voci elementari dei servizi previsti nella documentazione posta a base di gara ed inclusi nell'Elenco dei prezzi unitari e che l'importo offerto dovrà scaturire moltiplicando l'importo unitario offerto [€/t] alla stima annuale di intercettazione del rifiuto CER 20.01.08 per la durata di mesi 12 (dodici) pari a 5.983,56 tonnellate.
- Il Responsabile Unico del Progetto (RUP) ex art. 15 del D.Lgs. n. 36/2023 è l'Arch. Giuseppina Pia di Martino.

Ritenuto necessario nominare altresì un direttore di esecuzione e un direttore operativo a supporto, ai sensi dell'art. 114 comma 7 del D.Lgs. 36/2023 che provvederanno al coordinamento, alla direzione e al controllo tecnico contabile e amministrativo dell'esecuzione del contratto assicurando la regolare esecuzione da parte dell'affidatario in conformità ai documenti contrattuali.

Accertato che l'importo complessivo dell'affidamento da quadro economico pari ad Euro 888.968,66 può trovare copertura nel Bilancio di esercizio 2024 e in quota parte nel Bilancio di esercizio 2025.

Considerato che la spesa è indifferibile in quanto finalizzata ad assicurare la continuità del servizio oggetto dell'appalto.

Visto:

- Il D.Lgs. 31 marzo 2023 n. 36 "Codice dei contratti pubblici" e ss.mm.ii.
- Il D.Lgs. 81/08 "Attuazione dell'articolo 1 della legge 3 agosto 2007, n. 123, in materia di tutela della salute e sicurezza nei luoghi di lavoro".
- Lo Statuto Societario.
- La L.R. n. 9/2010 e ss.mm.ii.
- Il D. Lgs. n. 36/2016 e ss.mm.ii.
- Il D.lgs. 175/2016 e ss.mm.ii.

Dichiarata l'assenza di ipotesi di conflitto di interesse in relazione al presente procedimento a mente della L. 241/90 e del D.Lgs. 36/2023 e ss.mm.ii nonché delle linee guida ANAC in materia.

PROPONE AL PRESIDENTE DEL CDA

1. **Di approvare**, ai sensi e per gli effetti dell'art. 3 della L.R. 30 aprile 1991 n.10 e ss.mm.ii, le motivazioni in fatto e in diritto esplicitate in narrativa e costituenti parte integrante e sostanziale del dispositivo.
2. **Di accertare** la regolarità del procedimento amministrativo, ai sensi dell'art. 4, 5, 6, 7 e ss. della legge 241/1990 – L.R. n. 10/1991 e ss.mm.ii.
3. **Di nominare** ex art. 15 del D.Lgs. n. 36/2023, Responsabile Unico del Progetto (RUP) l'Arch. Giuseppina Pia Di Martino che dovrà:
 - Svolgere tutte le attività indicate nell'allegato I.2 del Codice, o che siano comunque necessarie ove non di competenza di altri organi.
 - Vigilare sullo svolgimento delle fasi di affidamento ed esecuzione del servizio in argomento, in conformità alle disposizioni di legge e di regolamento in materia ivi incluso l'accertamento dei requisiti di carattere generale e tecnico-professionali, ove richiesti, in capo all'operatore economico che sarà individuato.
 - Procedere alla richiesta del Codice Identificativo Gara (CIG), nonché all'esecuzione delle attività necessarie all'istruzione, alla pubblicazione e all'espletamento della procedura di affidamento sulla piattaforma telematica della Stazione Appaltante nonché quelle inerenti gli adempimenti di trasmissione e pubblicazioni previsti dalla normativa vigente, necessari allo svolgimento delle fasi dell'intero ciclo di vita dei contratti pubblici.
 - Sottoscrivere congiuntamente al R.S.P.P. il Documento Unico di Valutazione dei Rischi Interferenti (DUVRI) prima dell'avvio del servizio.
 - Rilasciare apposita dichiarazione, rispetto al ruolo ricoperto ed alle funzioni svolte, nella quale attesti di non trovarsi in alcuna delle situazioni di conflitto di interessi, anche potenziale, di cui all'art. 16 del D.lgs. n. 36/2023.
4. **Di nominare** ex art. 114 comma 7 del D.Lgs. n. 36/2023:
 - Direttore dell'esecuzione l'Ing. Luca Butera.
 - Direttore operativo a supporto del Direttore dell'esecuzione il P.I. Michele Rizzo.

i quali provvederanno al coordinamento, alla direzione e al controllo tecnico contabile e amministrativo dell'esecuzione del contratto assicurando la regolare esecuzione da parte dell'affidatario in conformità ai documenti contrattuali e dovranno rilasciare apposita dichiarazione, rispetto al ruolo ricoperto ed alle funzioni svolte, nella quale attestino di non trovarsi in alcuna delle situazioni di conflitto di interessi, anche potenziale, di cui all'art. 16 del D.lgs. n. 36/2023.
5. **Di approvare** tutti gli atti istruttori ed endoprocedimentali collegati alla procedura e la seguente documentazione di gara e:
 1. Bando di gara.
 2. Disciplinare di gara.
 3. Capitolato Speciale d'Oneri.
 4. Schema di contratto.
 5. DUVRI e modulo informativo.
 6. Elenco prezzi unitari e computo dei servizi.
 7. Schema di domanda di partecipazione – Allegato n 1.

8. Documento di gara unico europeo e-DGUE Request – Allegato n. 2.
 9. Condizioni generali di utilizzo della Piattaforma per gare telematiche – Allegato n. 3.
 10. Codice Etico approvato con Delibera del C.d.a. del 27/01/2023 – Allegato n. 4.
 11. Fac simile Offerta economica – Allegato n. 5.
 12. Tabella processo esecuzione del servizio – Allegato n. 6.
 13. Idoneità tecnico professionale – Allegato n. 7.
 14. Schema verbale di sopralluogo preliminare obbligatorio – Allegato n. 8.
 15. Fac Simile – Dichiarazione di Avvalimento – Allegato n. 9.
 16. Fac - Simile – Dichiarazione subappalto qualificante – Allegato n. 10.
- 6. Di disporre ed autorizzare l'indizione** della procedura aperta di cui all'art. 71 del D.Lgs. 31 marzo 2023, n. 36 e ss.mm.ii in modalità telematica (Piattaforma Telematica di A.M.B. S.p.a.), per l'affidamento del servizio di trasporto e avvio al recupero (R3 – Allegato C del D.Lgs. n. 152/2006 e ss.mm.ii) di rifiuti biodegradabili (F.O.R.S.U.) – CER 20.01.08 – derivanti dal servizio di raccolta differenziata effettuato nel Comune di Bagheria (PA) mediante prelievo, trasporto e conferimento all'impianto di recupero finale del rifiuto. - Mesi 12 (dodici). - **C.I.G. B182016C7A – C.U.P. G59I24000290004 - IMPORTO A BASE D'ASTA SOGGETTO A RIBASSO € 807.780,60 oltre I.V.A. (di cui € 143.007,08 per costi della manodopera, individuati dalla Stazione Appaltante e scorporati ai sensi dell'art. 41, comma 13 e 14 del D.Lgs. 36/2023) – VALORE GLOBALE STIMATO DELL'APPALTO € 807.780,60. Importo superiore alle soglie comunitarie. Offerta sulla base del minor prezzo determinato mediante offerta a prezzi unitari.**
- 7. Di approvare il seguente quadro economico** relativo alla procedura di cui all'oggetto da cui si evince che il costo totale dell'intervento comprensivo delle somme a disposizione della Stazione Appaltante è pari ad **€ 888.968,66:**

QUADRO ECONOMICO GENERALE

A IMPORTO PER SERVIZI		A. Importo del servizio	[€]
		di cui importo del servizio a misura	807.780,60 €
		di cui importo del servizio a corpo	0,00 €
		Totale importo del servizio	807.780,60 €
	A.2	Costi per la sicurezza non soggetti a ribasso	0,00 €
	A.3	Costi della manodopera	143.007,08 €
	A.4	Importo del servizio a base di gara	807.780,60 €
		Totale importo servizio (A.1)	807.780,60 €
		Totale importo soggetto a ribasso (A.4)	807.780,60 €
B SOMME A DISPOSIZIONE DELLA STAZIONE APPALTANTE		B. Somme a disposizione dell'amministrazione	[€]
	B.0	Incentivo articolo 45 del codice - 80 % del 2 %	0,00 €
	B.01	Spese articolo 45 commi 6 e 7 del codice - 20 % del 2 %	0,00 €
	B.1	Spese per pubblicità - Contributo ANAC	410,00 €
	B.2	Lavori in amministrazione diretta previsti in progetto ed esclusi dall'appalto, ivi inclusi i rimborsi previa	0,00 €
	B.3	Rilievi, accertamenti e indagini da eseguire ai diversi livelli di progettazione a cura della stazione	0,00 €
	B.4	Rilievi, accertamenti e indagini da eseguire ai diversi livelli di progettazione a cura del progettista	0,00 €
	B.5	Allacciamenti ai pubblici servizi e superamento eventuali interferenze	0,00 €
	B.6	Imprevisti, secondo quanto precisato al comma 2 del D.Lgs. 36/2023 - 5 %	0,00 €
	B.7	Accantonamenti in relazione alle modifiche di cui agli articoli 60 e 120, comma 1, lettera a), del codice	0,00 €
	B.8	Acquisizione aree o immobili, indennizzi	
	B.9	Spese per attività tecnico-amministrative e strumentali connesse alla progettazione, di supporto al RUP qualora si tratti di personale dipendente, di assicurazione dei progettisti qualora dipendenti dell'amministrazione, ai sensi dell'articolo 2, comma 4, del codice nonché per la verifica preventiva della progettazione ai sensi dell'articolo 42 del codice	0,00 €
	B.10	Eventuali spese per commissioni giudicatrici	0,00 €
	B.11	Spese per pubblicità	0,00 €
	B.12	Spese per prove di laboratorio, accertamenti e verifiche tecniche obbligatorie o specificamente previste dal capitolato speciale d'appalto, di cui all'articolo 116 comma 11, del codice, nonché per l'eventuale monitoraggio successivo alla realizzazione dell'opera, ove prescritto	0,00 €
	B.13	Spese per collaudo tecnico-amministrativo, collaudo statico e altri eventuali collaudi specialistici	0,00 €
	B.14	Spese per la verifica preventiva dell'interesse archeologico, di cui all'articolo 41, comma 4, del codice	0,00 €
	B.15	Spese per i rimedi alternativi alla tutela giurisdizionale	0,00 €
	B.16	Nei casi in cui sono previste, spese per le opere artistiche di cui alla legge 20 luglio 1949, n. 717	0,00 €
	B.17	IVA ed eventuali altre imposte	80.778,06 €
	B.17.1	IVA ed eventuali altre imposte su A.1 - Totale importo servizio - 10 %	80.778,06 €
	B.17.2	IVA ed eventuali altre imposte su B - Somme a disposizione (da B.7 a B.16) - 10 %	0,00 €
	B.17.3	IVA ed eventuali altre imposte su B - Somme a disposizione (B.6) - 22 %	0,00 €
		B. Totale somme a disposizione	81.188,06 €
		TOTALE COSTO INTERVENTO (A.1 + B)	888.968,66 €

8. Di prendere atto che:

- Ai sensi dell'art. 58, comma 2 del D.Lgs n. 36/2023, l'affidamento in oggetto non può essere ulteriormente scomposto in più lotti funzionali o prestazionali in quanto costituisce in re ipsa un lotto unitario organico intrinsecamente non frazionabile o suddivisibile senza compromettere l'efficacia complessiva del servizio da attuare.
- L'art. 71 del D.Lgs. 36/2023 individua la procedura aperta tra le procedure ordinarie per l'aggiudicazione degli appalti in parola.
- Il criterio di aggiudicazione è quello del minor prezzo ai sensi dell'art. 108 comma 3 del d.lgs. 36/2023, determinato mediante offerta a prezzi unitari sulle voci elementari dei servizi previsti nella documentazione posta a base di gara ed inclusi nell'Elenco dei prezzi unitari e che l'importo offerto dovrà scaturire moltiplicando l'importo unitario offerto [€/t] alla stima annuale di intercettazione del rifiuto CER 20.01.08 per la durata di mesi 12 (dodici) pari a 5.983,56 tonnellate.

- L'importo a base d'asta soggetto a ribasso è pari ad € 807.780,60 oltre I.V.A. (di cui € 143.007,08 per costi della manodopera, individuati dalla Stazione Appaltante e scorporati ai sensi dell'art. 41, comma 13 e 14 del D.Lgs. 36/2023)
 - E' stato previsto che il contratto in corso di esecuzione può essere prorogato per il tempo strettamente necessario alla conclusione della procedura di individuazione del nuovo contraente se si verificano le condizioni indicate all'articolo 120, comma 11, del Codice. In tal caso il contraente è tenuto all'esecuzione delle prestazioni oggetto del contratto agli stessi prezzi, patti e condizioni previsti nel contratto.
 - Il valore globale stimato dell'appalto è pari ad € 807.780,60 oltre I.V.A.
 - Si provvederà all'aggiudicazione del servizio anche in presenza di una sola offerta valida.
 - Il codice CIG assegnato alla presente procedura è il seguente: B182016C7A.
 - Il codice CUP assegnato alla presente procedura è il seguente: G59I24000290004.
 - Il contratto verrà stipulato mediante atto pubblico notarile.
- 9. Di fissare** ai sensi dell'articolo 71 comma 2 del Codice il termine per la ricezione delle offerte non inferiore a trenta giorni dalla data di trasmissione del bando di gara ai sensi dell'articolo 84 del D.Lgs. 36/2023.
- 10. Di dare atto che** l'importo complessivo dell'affidamento da quadro economico pari ad Euro 888.968,66 può trovare copertura ne Bilancio di esercizio 2024 e in quota parte nel Bilancio di esercizio 2025.
- 11. Di dare atto che** trattasi di spesa indifferibile in quanto finalizzata ad assicurare la continuità del servizio oggetto dell'appalto.
- 12. Di trasmettere** il presente provvedimento all'ufficio controllo analogo del Comune di Bagheria.
- 13. Di disporre** la pubblicazione del presente atto sul sito della Società <https://www.ambspa.it/> nella sezione società trasparente online e sull'Albo Pretorio online del Comune di Bagheria.
- 14. Di disporre** l'oscuramento dei dati sensibili a norma del GDPR 679/2016 UE nella pubblicazione.
- 15. Di dare atto che** la presente determina è immediatamente esecutiva.

Il RUP*
Arch. Giuseppina Pia DI Martino

IL PRESIDENTE DEL CDA

Per quanto innanzi esposto:

- Presa visione della superiore proposta, in virtù dei poteri previsti dal vigente Statuto A.M.B. S.p.a.;
- Preso atto dei presupposti di fatto e di diritto posti alla base della suindicata proposta e condivise, di conseguenza, le motivazioni che determinano l'emanazione del presente atto e le consequenziali finalità che con lo stesso si intendono perseguire.
- Ravvisata la propria esclusiva competenza in ordine all'adozione del provvedimento in narrativa.
- Accertato che non sussistono in capo al sottoscritto situazioni di conflitto di interesse, anche potenziale, ai sensi dell'art. 6-bis della legge n. 241/1990 ed art. 16 del D.lgs. n. 36/2023, né gravi ragioni di convenienza che implicino un generale dovere d'astensione dall'esercizio delle funzioni riconducibili all'adozione del presente provvedimento.

DETERMINA

- 1. Di considerare** le premesse generalizzate in narrativa quale parte integrante e sostanziale del presente provvedimento.
- 2. Di accertare** la regolarità del procedimento amministrativo, ai sensi dell'art. 4, 5, 6, 7 e ss. della legge 241/1990 – L.R. n. 10/1991 e ss.mm.ii.
- 3. Di nominare** ex art. 15 del D.Lgs. n. 36/2023, Responsabile Unico del Progetto (RUP) l'Arch. Giuseppina Pia Di Martino che dovrà:
 - Svolgere tutte le attività indicate nell'allegato I.2 del Codice, o che siano comunque necessarie ove non di competenza di altri organi.
 - Vigilare sullo svolgimento delle fasi di affidamento ed esecuzione del servizio in argomento, in conformità alle disposizioni di legge e di regolamento in materia ivi incluso l'accertamento dei requisiti di carattere generale e tecnico-professionali, ove richiesti, in capo all'operatore economico che sarà individuato.
 - Procedere alla richiesta del Codice Identificativo Gara (CIG), nonché all'esecuzione delle attività necessarie all'istruzione, alla pubblicazione e all'espletamento della procedura di affidamento sulla piattaforma telematica della Stazione Appaltante nonché quelle inerenti gli adempimenti di trasmissione e pubblicazioni previsti dalla normativa vigente, necessari allo svolgimento delle fasi dell'intero ciclo di vita dei contratti pubblici.
 - Sottoscrivere congiuntamente al R.S.P.P. il Documento Unico di Valutazione dei Rischi Interferenti (DUVRI) prima dell'avvio del servizio.
 - Rilasciare apposita dichiarazione, rispetto al ruolo ricoperto ed alle funzioni svolte, nella quale attesti di non trovarsi in alcuna delle situazioni di conflitto di interessi, anche potenziale, di cui all'art. 16 del D.lgs. n. 36/2023.
- 4. Di nominare** ex art. 114 comma 7 del D.Lgs. n. 36/2023:
 - Direttore dell'esecuzione l'Ing. Luca Butera.
 - Direttore operativo a supporto del Direttore dell'esecuzione il P.I. Michele Rizzo.

i quali provvederanno al coordinamento, alla direzione e al controllo tecnico contabile e amministrativo dell'esecuzione del contratto assicurando la regolare esecuzione da parte dell'affidatario in conformità ai documenti contrattuali e dovranno rilasciare apposita dichiarazione, rispetto al ruolo ricoperto ed alle funzioni svolte, nella quale attestino di non trovarsi in alcuna delle situazioni di

conflitto di interessi, anche potenziale, di cui all'art. 16 del D.lgs. n. 36/2023.

5. Di approvare tutti gli atti istruttori ed endoprocedimentali collegati alla procedura e la seguente documentazione di gara e:

17. Bando di gara.
18. Disciplinare di gara.
19. Capitolato Speciale d'Oneri.
20. Schema di contratto.
21. DUVRI e modulo informativo.
22. Elenco prezzi unitari e computo dei servizi.
23. Schema di domanda di partecipazione – Allegato n 1.
24. Documento di gara unico europeo e-DGUE Request – Allegato n. 2.
25. Condizioni generali di utilizzo della Piattaforma per gare telematiche – Allegato n. 3.
26. Codice Etico approvato con Delibera del C.d.a. del 27/01/2023 – Allegato n. 4.
27. Fac simile Offerta economica – Allegato n. 5.
28. Tabella processo esecuzione del servizio – Allegato n. 6.
29. Idoneità tecnico professionale – Allegato n. 7.
30. Schema verbale di sopralluogo preliminare obbligatorio – Allegato n. 8.
31. Fac Simile – Dichiarazione di Avvalimento – Allegato n. 9.
32. Fac - Simile – Dichiarazione subappalto qualificante – Allegato n. 10.

6. Di disporre ed autorizzare l'indizione della procedura aperta di cui all'art. 71 del D.Lgs. 31 marzo 2023, n. 36 e ss.mm.ii in modalità telematica (Piattaforma Telematica di A.M.B. S.p.a.), per l'affidamento del servizio di trasporto e avvio al recupero (R3 – Allegato C del D.Lgs. n. 152/2006 e ss.mm.ii) di rifiuti biodegradabili (F.O.R.S.U.) – CER 20.01.08 – derivanti dal servizio di raccolta differenziata effettuato nel Comune di Bagheria (PA) mediante prelievo, trasporto e conferimento all'impianto di recupero finale del rifiuto. - Mesi 12 (dodici). - **C.I.G. B182016C7A – C.U.P. G59I24000290004 - IMPORTO A BASE D'ASTA SOGGETTO A RIBASSO € 807.780,60 oltre I.V.A. (di cui € 143.007,08 per costi della manodopera, individuati dalla Stazione Appaltante e scorporati ai sensi dell'art. 41, comma 13 e 14 del D.Lgs. 36/2023) – VALORE GLOBALE STIMATO DELL'APPALTO € 807.780,60. Importo superiore alle soglie comunitarie. Offerta sulla base del minor prezzo determinato mediante offerta a prezzi unitari.**

7. Di approvare il seguente quadro economico relativo alla procedura di cui all'oggetto da cui si evince che il costo totale dell'intervento comprensivo delle somme a disposizione della Stazione Appaltante è pari ad **€ 888.968,66**:

QUADRO ECONOMICO GENERALE

A. Importo del servizio		[€]	
A IMPORTO PER SERVIZI		di cui importo del servizio a misura	807.780,60 €
		di cui importo del servizio a corpo	0,00 €
		Totale importo del servizio	807.780,60 €
	A.2	Costi per la sicurezza non soggetti a ribasso	0,00 €
	A.3	Costi della manodopera	143.007,08 €
	A.4	Importo del servizio a base di gara	807.780,60 €
		Totale importo servizio (A.1)	807.780,60 €
		Totale importo soggetto a ribasso (A.4)	807.780,60 €
	B. Somme a disposizione dell'amministrazione		[€]
	B SOMME A DISPOSIZIONE DELLA STAZIONE APPALTANTE	B.0	Incentivo articolo 45 del codice - 80 % del 2 %
B.01		Spese articolo 45 commi 6 e 7 del codice - 20 % del 2 %	0,00 €
B.1		Spese per pubblicità - Contributo ANAC	410,00 €
B.2		Lavori in amministrazione diretta previsti in progetto ed esclusi dall'appalto, ivi inclusi i rimborsi previa	0,00 €
B.3		Rilievi, accertamenti e indagini da eseguire ai diversi livelli di progettazione a cura della stazione	0,00 €
B.4		Rilievi, accertamenti e indagini da eseguire ai diversi livelli di progettazione a cura del progettista	0,00 €
B.5		Allacciamenti ai pubblici servizi e superamento eventuali interferenze	0,00 €
B.6		Imprevisti, secondo quanto precisato al comma 2 del D.Lgs. 36/2023 - 5 %	0,00 €
B.7		Accantonamenti in relazione alle modifiche di cui agli articoli 60 e 120, comma 1, lettera a), del codice	0,00 €
B.8		Acquisizione aree o immobili, indennizzi	
B.9		Spese per attività tecnico-amministrative e strumentali connesse alla progettazione, di supporto al RUP qualora si tratti di personale dipendente, di assicurazione dei progettisti qualora dipendenti dell'amministrazione, ai sensi dell'articolo 2, comma 4, del codice nonché per la verifica preventiva della progettazione ai sensi dell'articolo 42 del codice	0,00 €
B.10		Eventuali spese per commissioni giudicatrici	0,00 €
B.11		Spese per pubblicità	0,00 €
B.12		Spese per prove di laboratorio, accertamenti e verifiche tecniche obbligatorie o specificamente previste dal capitolato speciale d'appalto, di cui all'articolo 116 comma 11, del codice, nonché per l'eventuale monitoraggio successivo alla realizzazione dell'opera, ove prescritto	0,00 €
B.13		Spese per collaudo tecnico-amministrativo, collaudo statico e altri eventuali collaudi specialistici	0,00 €
B.14		Spese per la verifica preventiva dell'interesse archeologico, di cui all'articolo 41, comma 4, del codice	0,00 €
B.15		Spese per i rimedi alternativi alla tutela giurisdizionale	0,00 €
B.16	Nei casi in cui sono previste, spese per le opere artistiche di cui alla legge 20 luglio 1949, n. 717	0,00 €	
B.17	IVA ed eventuali altre imposte	80.778,06 €	
B.17.1	IVA ed eventuali altre imposte su A.1 - Totale importo servizio - 10 %	80.778,06 €	
B.17.2	IVA ed eventuali altre imposte su B - Somme a disposizione (da B.7 a B.16) - 10 %	0,00 €	
B.17.3	IVA ed eventuali altre imposte su B - Somme a disposizione (B.6) - 22 %	0,00 €	
	B. Totale somme a disposizione	81.188,06 €	
TOTALE COSTO INTERVENTO (A.1 + B)		888.968,66 €	

8. Di prendere atto che:

- Ai sensi dell'art. 58, comma 2 del D.Lgs n. 36/2023, l'affidamento in oggetto non può essere ulteriormente scomposto in più lotti funzionali o prestazionali in quanto costituisce in re ipsa un lotto unitario organico intrinsecamente non frazionabile o suddivisibile senza compromettere l'efficacia complessiva del servizio da attuare.
- L'art. 71 del D.Lgs. 36/2023 individua la procedura aperta tra le procedure ordinarie per l'aggiudicazione degli appalti in parola.
- Il criterio di aggiudicazione è quello del minor prezzo ai sensi dell'art. 108 comma 3 del d.lgs. 36/2023, determinato mediante offerta a prezzi unitari sulle voci elementari dei servizi previsti nella documentazione posta a base di gara ed inclusi nell'Elenco dei prezzi unitari e che l'importo offerto dovrà scaturire moltiplicando l'importo unitario offerto [€/t] alla stima annuale di intercettazione del rifiuto CER 20.01.08 per la durata di mesi 12 (dodici) pari a 5.983,56 tonnellate.

- L'importo a base d'asta soggetto a ribasso è pari ad € 807.780,60 oltre I.V.A. (di cui € 143.007,08 per costi della manodopera, individuati dalla Stazione Appaltante e scorporati ai sensi dell'art. 41, comma 13 e 14 del D.Lgs. 36/2023)
 - E' stato previsto che il contratto in corso di esecuzione può essere prorogato per il tempo strettamente necessario alla conclusione della procedura di individuazione del nuovo contraente se si verificano le condizioni indicate all'articolo 120, comma 11, del Codice. In tal caso il contraente è tenuto all'esecuzione delle prestazioni oggetto del contratto agli stessi prezzi, patti e condizioni previsti nel contratto.
 - Il valore globale stimato dell'appalto è pari ad € 807.780,60 oltre I.V.A.
 - Si provvederà all'aggiudicazione del servizio anche in presenza di una sola offerta valida.
 - Il codice CIG assegnato alla presente procedura è il seguente: **B182016C7A**.
 - Il codice CUP assegnato alla presente procedura è il seguente: G59I24000290004.
 - Il contratto verrà stipulato mediante atto pubblico notarile.
- 9. Di fissare** ai sensi dell'articolo 71 comma 2 del Codice il termine per la ricezione delle offerte non inferiore a trenta giorni dalla data di trasmissione del bando di gara ai sensi dell'articolo 84 del D.Lgs. 36/2023.
- 10. Di dare atto che** l'importo complessivo dell'affidamento da quadro economico pari ad Euro 888.968,66 può trovare copertura ne Bilancio di esercizio 2024 e in quota parte nel Bilancio di esercizio 2025.
- 11. Di dare atto che** trattasi di spesa indifferibile in quanto finalizzata ad assicurare la continuità del servizio oggetto dell'appalto.
- 12. Di trasmettere** il presente provvedimento all'ufficio controllo analogo del Comune di Bagheria.
- 13. Di disporre** la pubblicazione del presente atto sul sito della Società <https://www.ambspa.it/> nella sezione società trasparente online e sull'Albo Pretorio online del Comune di Bagheria.
- 14. Di disporre** l'oscuramento dei dati sensibili a norma del GDPR 679/2016 UE nella pubblicazione.
- 15. Di dare atto che** la presente determina è immediatamente esecutiva.

Letto e sottoscritto a norma di legge
IL PRESIDENTE DEL C.d.A.*

Dott. Vito MATRANGA

*Documento originale agli atti

ITALIA: SERVIZI DI TRATTAMENTO E SMALTIMENTO DI RIFIUTI URBANI E DOMESTICI NON PERICOLOSI

SERVIZIO DI TRASPORTO E AVVIO AL RECUPERO (R3 – ALLEGATO C DEL D.LGS. N. 152/2006 E SS.MM.II) DI RIFIUTI BIODEGRADABILI (F.O.R.S.U.) – CER 20.01.08 – DERIVANTI DAL SERVIZIO DI RACCOLTA DIFFERENZIATA EFFETTUATO NEL COMUNE DI BAGHERIA (PA) MEDIANTE PRELIEVO, TRASPORTO E CONFERIMENTO ALL'IMPIANTO DI RECUPERO FINALE DEL RIFIUTO. - MESI 12 (DODICI).

Bando di gara o di concessione – regime ordinario

1 Committente

1.1 Committente

Nome ufficiale: A.M.B. S.p.a.

Forma giuridica del committente: Impresa pubblica controllata da un'autorità locale

Attività dell'amministrazione aggiudicatrice: Servizi generali delle amministrazioni pubbliche

2 Procedura

2.1 Procedura

Titolo: Servizio di trasporto e avvio al recupero (R3 – Allegato C del D.Lgs. n. 152/2006 e ss.mm.ii) di rifiuti biodegradabili (F.O.R.S.U.) – CER 20.01.08 – derivanti dal servizio di raccolta differenziata effettuato nel Comune di Bagheria (PA) mediante prelievo, trasporto e conferimento all'impianto di recupero finale del rifiuto. - Mesi 12 (dodici).

Descrizione: Servizio di prelievo del/i cassone/i scarrabile/i - pieno/i, collocazione del/i cassone/i scarrabile/i vuoto/i ubicati nel/i C.C.R. di A.M.B. S.p.a., trasporto e conferimento secondo la normativa vigente in materia del rifiuto CER 20.01.08 all'/gli impianto/i di trattamento/recupero autorizzato/i ove verranno effettuate le attività di selezione/valorizzazione, recupero e trattamento finale autorizzate. E' compreso nell'appalto ogni integrazione e/o sostituzione di cassoni scarrabili e ogni altro onere necessario per l'espletamento del servizio a regola d'arte come, a titolo esemplificativo e non esaustivo, la raccolta dei rifiuti eventualmente presenti al di fuori del/i cassone/i scarrabile/i movimentati all'interno del/i C.C.R. di A.M.B. S.p.a., la pulizia dell'area interessata dagli interventi oggetto di gara, l'onere di trasporto, conferimento, trattamento/recupero/smaltimento di qualsiasi tipologia di frazione estranea presente nel carico trasportato e conferito agli impianti di destinazione (sino al raggiungimento del 10 % di frazione estranea sul carico totale trasportato e conferito), la fornitura di ogni materiale necessario al trasporto e conferimento secondo la normativa vigente in materia.

Identificativo della procedura: f0844a94-0fde-4e36-b6de-d8084a9c92fc

Identificativo interno: 00001

Tipo di procedura: Aperta

La procedura è accelerata: no

2.1.1 Finalità

Natura dell'appalto: Servizi

Classificazione principale (cpv): 90513000 Servizi di trattamento e smaltimento di rifiuti urbani e domestici non pericolosi

2.1.3 Valore

Valore stimato al netto dell'IVA: 807 780,6 Euro

2.1.4 Informazioni generali

La procedura o il lotto in questione, annullata/o o senza esito, sarà indetta/o nuovamente

Base giuridica:

Direttiva 2014/24/UE

2.1.6 Motivi di esclusione

Motivi di esclusione previsti esclusivamente dalla legislazione nazionale:

5 Lotto

5.1 Identificativo tecnico del lotto: LOT-0001

Titolo: Servizio di trasporto e avvio al recupero (R3 – Allegato C del D.Lgs. n. 152/2006 e ss.mm.ii) di rifiuti biodegradabili (F.O.R.S.U.) – CER 20.01.08 – derivanti dal servizio di raccolta differenziata effettuato nel Comune di Bagheria (PA) mediante prelievo, trasporto e conferimento all'impianto di recupero finale del rifiuto. - Mesi 12 (dodici).

Descrizione: Servizio di prelievo del/i cassone/i scarrabile/i - pieno/i, collocazione del/i cassone/i scarrabile/i vuoto/ i ubicati nel/i C.C.R. di A.M.B. S.p.a., trasporto e conferimento secondo la normativa vigente in materia del rifiuto CER 20.01.08 all'/gli impianto/i di trattamento/recupero autorizzato/i ove verranno effettuate le attività di selezione/ valorizzazione, recupero e trattamento finale autorizzate. E' compreso nell'appalto ogni integrazione e/o sostituzione di cassoni scarrabili e ogni altro onere necessario per l'espletamento del servizio a regola d'arte come, a titolo esemplificativo e non esaustivo, la raccolta dei rifiuti eventualmente presenti al di fuori del/i cassone/i scarrabile/i movimentati all'interno del/i C.C.R. di A.M.B. S.p.a., la pulizia dell'area interessata dagli interventi oggetto di gara, l'onere di trasporto, conferimento, trattamento/recupero/smaltimento di qualsiasi tipologia di frazione estranea presente nel carico trasportato e conferito agli impianti di destinazione (sino al raggiungimento del 10 % di frazione estranea sul carico totale trasportato e conferito), la fornitura di ogni materiale necessario al trasporto e conferimento secondo la normativa vigente in materia.

Identificativo interno: 00001

5.1.1 Finalità

Natura dell'appalto: Servizi

Classificazione principale (cpv): 90513000 Servizi di trattamento e smaltimento di rifiuti urbani e domestici non pericolosi

Classificazione aggiuntiva (cpv): 90512000 Servizi di trasporto di rifiuti

Opzioni:

Descrizione delle opzioni: In casi eccezionali, il contratto in corso di esecuzione può essere prorogato per il tempo strettamente necessario alla conclusione della procedura di individuazione del nuovo contraente se si verificano le condizioni indicate all'articolo 120, comma 11, del Codice. In tal caso il contraente è tenuto all'esecuzione delle prestazioni oggetto del contratto agli stessi prezzi, patti e condizioni previsti nel contratto.

5.1.2 Luogo di esecuzione

Località: Bagheria (PA)

Codice postale: 90011

Suddivisione del paese (NUTS): Palermo (ITG12)

Paese: Italia

Informazioni supplementari:

5.1.4 Rinnovo

Rinnovi massimi: 0

5.1.5 Valore

Valore stimato al netto dell'IVA: 807 780,6 Euro

5.1.6 Informazioni generali

Partecipazione riservata: La partecipazione non è riservata.
Progetto di appalto non finanziato con fondi UE
L'appalto è soggetto all'accordo sugli appalti pubblici (AAP): no

5.1.9 Criteri di selezione

Criterio:

Tipo: Capacità economica e finanziaria

Descrizione: Fatturato globale maturato nel triennio precedente almeno pari ad Euro 800.000,00 IVA esclusa

Usò del criterio: Applicato

Criterio:

Tipo: Capacità tecniche e professionali

Descrizione: Come indicati al paragrafo 7.1 del disciplinare di gara

Usò del criterio: Applicato

5.1.10 Criteri di aggiudicazione

Criterio:

Tipo: Prezzo

Descrizione: Minor prezzo determinato mediante offerta a prezzi unitari

5.1.11 Documenti di gara

Lingue in cui i documenti di gara sono ufficialmente disponibili: italiano

Termine per la richiesta di informazioni supplementari: 26/05/2024 13:00 +01:00

Indirizzo dei documenti di gara: <https://ambspa.acquistitelematici.it/tender/48>

5.1.12 Condizioni di appalto

Modalità di presentazione:

Presentazione elettronica delle offerte: Obbligatoria

Indirizzo per la presentazione: <https://ambspa.acquistitelematici.it/list/tender/procedure-gara>

Lingue in cui possono essere presentate le offerte o le domande di partecipazione: italiano

Catalogo elettronico: Non consentita

Obbligo di firma elettronica qualificata o sigillo elettronico qualificato [come definiti dal regolamento (UE) n. 910/2014]

Varianti: Non consentita

Termine per il ricevimento delle offerte: 05/06/2024 13:00 +01:00

Termine entro il quale l'offerta deve rimanere valida: 180 Giorno

Informazioni sull'apertura pubblica delle offerte:

Data di apertura: 06/06/2024 10:00 +01:00

Condizioni contrattuali:

L'esecuzione dell'appalto deve avvenire nel contesto di programmi di lavoro protetti: No

Fatturazione elettronica: Obbligatoria

Si farà ricorso all'ordinazione elettronica: no

Sarà utilizzato il pagamento elettronico: sì

5.1.15 Tecniche

Accordo quadro:

Nessun accordo quadro

Informazioni sul sistema dinamico di acquisizione:

Nessun sistema dinamico di acquisizione

Asta elettronica: no

5.1.16 Ulteriori informazioni, mediazione e ricorsi

Organizzazione competente per i ricorsi: T.A.R. Sicilia - Palermo

Organizzazione alla quale rivolgersi per informazioni complementari sulla procedura di appalto: A.M.B. S.p.a.

Organizzazione che riceve le domande di partecipazione: A.M.B. S.p.a.

Organizzazione che tratta le offerte: A.M.B. S.p.a.

8 Organizzazioni

8.1 ORG-0001

Nome ufficiale: A.M.B. S.p.a.

Numero di registrazione: 06601560821

Indirizzo postale: Via Massimo d'Azeglio, 50

Località: Bagheria

Codice postale: 90011

Suddivisione del paese (NUTS): Palermo (ITG12)

Paese: Italia

E-mail: info@ambspa.it

Telefono: 0917285555

Ruoli di questa organizzazione:

Committente

Organizzazione alla quale rivolgersi per informazioni complementari sulla procedura di appalto

Organizzazione che riceve le domande di partecipazione

Organizzazione che tratta le offerte

8.1 ORG-0002

Nome ufficiale: T.A.R. Sicilia - Palermo

Numero di registrazione: 97013610825

Indirizzo postale: Via Butera, 6

Località: Palermo

Codice postale: 90133

Suddivisione del paese (NUTS): Palermo (ITG12)

Paese: Italia

E-mail: g.gangi@giustizia-amministrativa.it

Telefono: +39 0917431111

Ruoli di questa organizzazione:

Organizzazione competente per i ricorsi

11 Informazioni sull'avviso

11.1 Informazioni sull'avviso

Identificativo/versione dell'avviso: 56b54788-6d60-4176-a6d3-e30adf168f3c - 01

Tipo di formulario: Gara

Tipo di avviso: Bando di gara o di concessione – regime ordinario

Data di trasmissione dell'avviso: 02/05/2024 12:08 +01:00

Lingue in cui il presente avviso è ufficialmente disponibile: italiano

11.2 Informazioni sulla pubblicazione



STAZIONE UNICA APPALTANTE "Codice AUSA 0000616945"

Indirizzo p.e.c.: ambspa@pec.ambspa.it

URL: <https://www.ambspa.it>

Denominazione Stazione Appaltante: AMB S.P.A.

DISCIPLINARE DI GARA

DISCIPLINARE DI GARA

Procedura aperta di cui all'art. 71 del D.Lgs. 31 marzo 2023, n. 36 e ss.mm.ii in modalità telematica (Piattaforma Telematica di A.M.B. S.p.a.), per l'affidamento del servizio di trasporto e avvio al recupero (R3 – Allegato C del D.Lgs. n. 152/2006 e ss.mm.ii) di rifiuti biodegradabili (F.O.R.S.U.) – CER 20.01.08 – derivanti dal servizio di raccolta differenziata effettuato nel Comune di Bagheria (PA) mediante prelievo, trasporto e conferimento all'impianto di recupero finale del rifiuto. - Mesi 12 (dodici). - **C.I.G. B182016C7A – C.U.P. G59I24000290004 - IMPORTO A BASE D'ASTA SOGGETTO A RIBASSO € 807.780,60 oltre I.V.A. (di cui € 143.007,08 per costi della manodopera, individuati dalla Stazione Appaltante e scorporati ai sensi dell'art. 41, comma 13 e 14 del D.Lgs. 36/2023) – VALORE GLOBALE STIMATO DELL'APPALTO € 807.780,60. Importo superiore alle soglie comunitarie. Offerta sulla base del minor prezzo determinato mediante offerta a prezzi unitari.**

II R.U.P.

(Arch. Giuseppina Pia Di Martino)

STAZIONE UNICA APPALTANTE “Codice AUSA 0000616945”

Indirizzo p.e.c.: ambspa@pec.ambspa.it

URL: <https://www.ambspa.it>

Denominazione Stazione Appaltante: AMB S.P.A.

DISCIPLINARE DI GARA

1...PREMESSE.....	4
2...PIATTAFORMA TELEMATICA.....	4
2.1.LA PIATTAFORMA TELEMATICA DI NEGOZIAZIONE.....	4
2.2.DOTAZIONI TECNICHE.....	5
2.3.IDENTIFICAZIONE.....	6
3...DOCUMENTAZIONE DI GARA, CHIARIMENTI E COMUNICAZIONI.....	6
3.1.DOCUMENTI DI GARA.....	6
3.2.CHIARIMENTI.....	7
3.3.COMUNICAZIONI.....	7
4...OGGETTO DELL'APPALTO, IMPORTO E SUDDIVISIONE IN LOTTI.....	7
4.1.DURATA.....	9
4.2.REVISIONE PREZZI.....	10
4.3.MODIFICA DEL CONTRATTO IN FASE DI ESECUZIONE.....	10
5...SOGGETTI AMMESSI IN FORMA SINGOLA E ASSOCIATA E CONDIZIONI DI PARTECIPAZIONE.....	10
6...REQUISITI DI ORDINE GENERALE E ALTRE CAUSE DI ESCLUSIONE.....	11
7...REQUISITI DI ORDINE SPECIALE E MEZZI DI PROVA.....	13
7.1.REQUISITI DI IDONEITÀ PROFESSIONALE.....	13
7.2.REQUISITI DI CAPACITA' ECONOMICA E FINANZIARIA.....	14
7.3.INDICAZIONI SUI REQUISITI SPECIALI NEI RAGGRUPPAMENTI TEMPORANEI, CONSORZI ORDINARI, AGGREGAZIONI DI IMPRESE DI RETE, GEIE.....	15
7.4.INDICAZIONI SUI REQUISITI SPECIALI NEI CONSORZI DI COOPERATIVE, CONSORZI DI IMPRESE ARTIGIANE, CONSORZI STABILI.....	16
7.5.INDICAZIONI SUGLI OPERATORI ECONOMICI CHE POSSONO PARTECIPARE ALLA GARA E SULLE FORME DI PARTECIPAZIONE NEL RISPETTO DEI REQUISITI SOPRA INDICATI.....	17
8...AVVALIMENTO.....	21
9...SUBAPPALTO.....	23
10..REQUISITI DI PARTECIPAZIONE E/O CONDIZIONI DI ESECUZIONE.....	23
11..GARANZIA PROVVISORIA.....	23
12..SOPRALLUOGO OBBLIGATORIO.....	25
13..PAGAMENTO DEL CONTRIBUTO A FAVORE DELL'ANAC.....	26
14..MODALITÀ DI PRESENTAZIONE DELL'OFFERTA E SOTTOSCRIZIONE DEI DOCUMENTI DI GARA.....	27
14.1. Regole per la presentazione dell'offerta.....	27
15..SOCCORSO ISTRUTTORIO.....	29
16..DOMANDA DI PARTECIPAZIONE E DOCUMENTAZIONE AMMINISTRATIVA.....	30
16.1. DOMANDA DI PARTECIPAZIONE ED EVENTUALE PROCURA.....	30
16.2. DICHIARAZIONI DA RENDERE A CURA DEGLI OPERATORI ECONOMICI AMMESSI AL CONCORDATO PREVENTIVO CON CONTINUITÀ AZIENDALE DI CUI ALL'ARTICOLO 372 del DECRETO LEGISLATIVO 12 GENNAIO 2019, n. 14.....	34
16.3. DOCUMENTAZIONE IN CASO DI AVVALIMENTO.....	34
16.4. DOCUMENTAZIONE ULTERIORE PER I SOGGETTI ASSOCIATI.....	34
17..OFFERTA ECONOMICA.....	36
18..CRITERIO DI AGGIUDICAZIONE.....	38
19..SEGGIO DI GARA.....	38
20..SVOLGIMENTO DELLE OPERAZIONI DI GARA.....	38
21..VERIFICA DOCUMENTAZIONE AMMINISTRATIVA.....	38
22..VALUTAZIONE DELLE OFFERTE ECONOMICHE.....	38



STAZIONE UNICA APPALTANTE “Codice AUSA 0000616945”

Indirizzo p.e.c.: ambspa@pec.ambspa.it

URL: <https://www.ambspa.it>

Denominazione Stazione Appaltante: AMB S.P.A.

DISCIPLINARE DI GARA

23..VERIFICA DI ANOMALIA DELLE OFFERTE	39
24..AGGIUDICAZIONE DELL'APPALTO E STIPULA DEL CONTRATTO	40
25..OBBLIGHI RELATIVI ALLA TRACCIABILITÀ DEI FLUSSI FINANZIARI.....	41
26..CODICE DI COMPORTAMENTO.....	42
27..ACCESSO AGLI ATTI	42
28..DEFINIZIONE DELLE CONTROVERSIE	42
29..TRATTAMENTO DEI DATI PERSONALI	42
29.1. Responsabile del trattamento dei dati	45



STAZIONE UNICA APPALTANTE "Codice AUSA 0000616945"

Indirizzo p.e.c.: ambspa@pec.ambspa.it

URL: <https://www.ambspa.it>

Denominazione Stazione Appaltante: AMB S.P.A.

DISCIPLINARE DI GARA

1. PREMESSE

Con determina n. 31 del 03/05/24, questa S.A. ha deciso di affidare il servizio di trasporto e avvio al recupero (R3 – Allegato C del D.Lgs. n. 152/2006 e ss.mm.ii) di rifiuti biodegradabili (F.O.R.S.U.) – CER 20.01.08 – derivanti dal servizio di raccolta differenziata effettuato nel Comune di Bagheria (PA) mediante prelievo, trasporto e conferimento all'impianto di recupero finale del rifiuto per un periodo di mesi 12 (dodici).

La presente procedura aperta è interamente svolta tramite la piattaforma telematica accessibile all'indirizzo URL: <https://ambspa.acquistitelematici.it/list/tender/procedure-gara>

L'affidamento avviene mediante procedura aperta con applicazione del minor prezzo ai sensi dell'art. 108 comma 3 del Codice.

La durata del procedimento è prevista pari a 5 mesi dalla pubblicazione del bando.

Il luogo di svolgimento del servizio è Bagheria (PA) [codice NUTS ITG12].

C.I.G. B182016C7A – C.U.P. G59I24000290004

Il Responsabile unico del progetto è l'arch. Giuseppina Pia di Martino.

Il Responsabile del procedimento per la fase di affidamento è l'arch. Giuseppina Pia di Martino, indirizzo e – mail: info@ambspa.it.

2. PIATTAFORMA TELEMATICA

2.1. LA PIATTAFORMA TELEMATICA DI NEGOZIAZIONE

L'utilizzo della Piattaforma comporta l'accettazione tacita ed incondizionata di tutti i termini, le condizioni di utilizzo e le avvertenze contenute nei documenti di gara, in particolare, del Regolamento UE n. 910/2014 (di seguito Regolamento eIDAS - electronic IDentification Authentication and Signature), del decreto legislativo n. 82/2005 recante Codice dell'amministrazione digitale (CAD) e delle Linee guida dell'AGID, nonché di quanto portato a conoscenza degli utenti tramite le comunicazioni sulla Piattaforma.

L'utilizzo della Piattaforma avviene nel rispetto dei principi di auto responsabilità e di diligenza professionale, secondo quanto previsto dall'articolo 1176, comma 2, del Codice civile.

La Stazione appaltante non assume alcuna responsabilità per perdita di documenti e dati, danneggiamento di file e documenti, ritardi nell'inserimento di dati, documenti e/o nella presentazione della domanda, malfunzionamento, danni, pregiudizi derivanti all'operatore economico, da:

- difetti di funzionamento delle apparecchiature e dei sistemi di collegamento e programmi impiegati dal singolo operatore economico per il collegamento alla Piattaforma;
- utilizzo della Piattaforma da parte dell'operatore economico in maniera non conforme al Disciplinare e a quanto previsto nel documento denominato *Condizioni generali di utilizzo della Piattaforma per gare telematiche*.

In caso di mancato funzionamento della Piattaforma o di malfunzionamento della stessa, non dovuti alle predette circostanze, che impediscono la corretta presentazione delle offerte, al fine di assicurare la massima partecipazione, la stazione appaltante può disporre la sospensione del termine di presentazione delle offerte per un periodo di tempo necessario a ripristinare il normale funzionamento della Piattaforma



STAZIONE UNICA APPALTANTE "Codice AUSA 0000616945"

Indirizzo p.e.c.: ambspa@pec.ambspa.it

URL: <https://www.ambspa.it>

Denominazione Stazione Appaltante: AMB S.P.A.

DISCIPLINARE DI GARA

e la proroga dello stesso per una durata proporzionale alla durata del mancato o non corretto funzionamento, tenuto conto della gravità dello stesso.

La stazione appaltante si riserva di agire in tal modo anche quando, esclusa la negligenza dell'operatore economico, non sia possibile accertare la causa del mancato funzionamento o del malfunzionamento.

Le attività e le operazioni effettuate nell'ambito della Piattaforma sono registrate e attribuite all'operatore economico e si intendono compiute nell'ora e nel giorno risultanti dalle registrazioni di sistema.

Il sistema operativo della Piattaforma è sincronizzato sulla scala di tempo nazionale di cui al decreto del Ministro dell'industria, del commercio e dell'artigianato 30 novembre 1993, n. 591, tramite protocollo NTP o standard superiore.

L'acquisto, l'installazione e la configurazione dell'hardware, del software, dei certificati digitali di firma, della casella di PEC o comunque di un indirizzo di servizio elettronico di recapito certificato qualificato, nonché dei collegamenti per l'accesso alla rete Internet, restano a esclusivo carico dell'operatore economico.

La Piattaforma è accessibile in qualsiasi orario dalla data di pubblicazione del bando alla data di scadenza del termine di presentazione delle offerte.

2.2. DOTAZIONI TECNICHE

Ai fini della partecipazione alla presente procedura, ogni operatore economico deve dotarsi, a propria cura, spesa e responsabilità della strumentazione tecnica ed informatica conforme a quella indicata nel presente disciplinare e nel documento *Condizioni generali di utilizzo della Piattaforma per gare telematiche*, che disciplina il funzionamento e l'utilizzo della Piattaforma.

In ogni caso è indispensabile:

- a) Disporre almeno di un personal computer conforme agli standard aggiornati di mercato, con connessione internet e dotato di un comune browser idoneo ad operare in modo corretto sulla Piattaforma;
- b) disporre di un sistema pubblico per la gestione dell'identità digitale (SPID) di cui all'articolo 64 del decreto legislativo 7 marzo 2005, n. 82 o di altri mezzi di identificazione elettronica per il riconoscimento reciproco transfrontaliero ai sensi del Regolamento eIDAS;
- c) avere da parte del legale rappresentante dell'operatore economico (o da persona munita di idonei poteri di firma) un certificato di firma digitale, in corso di validità, rilasciato da:
 - un organismo incluso nell'elenco pubblico dei certificatori tenuto dall'Agenzia per l'Italia Digitale (previsto dall'articolo 29 del decreto legislativo n. 82/05);
 - un certificatore operante in base a una licenza o autorizzazione rilasciata da uno Stato membro dell'Unione europea e in possesso dei requisiti previsti dal Regolamento n. 910/14;
 - un certificatore stabilito in uno Stato non facente parte dell'Unione europea quando ricorre una delle seguenti condizioni:
 - I. il certificatore possiede i requisiti previsti dal Regolamento n. 910/14 ed è qualificato in uno stato membro;



STAZIONE UNICA APPALTANTE "Codice AUSA 0000616945"

Indirizzo p.e.c.: ambspa@pec.ambspa.it

URL: <https://www.ambspa.it>

Denominazione Stazione Appaltante: AMB S.P.A.

DISCIPLINARE DI GARA

- II. il certificato qualificato è garantito da un certificatore stabilito nell'Unione Europea, in possesso dei requisiti di cui al regolamento n. 9100/14;
- III. il certificato qualificato, o il certificatore, è riconosciuto in forza di un accordo bilaterale o multilaterale tra l'Unione Europea e paesi terzi o organizzazioni internazionali.

2.3. IDENTIFICAZIONE

Per poter presentare offerta è necessario accedere alla Piattaforma.

L'accesso è gratuito ed è consentito a seguito dell'identificazione dell'operatore economico che deve:

- 1) Collegarsi al profilo committente di A.M.B. S.p.a. all'indirizzo <https://ambspa.acquistitelematici.it>;
- 2) registrarsi al Portale Telematico, attivando la funzione "registrati" presente nel menù principale accessibile dall' URL: <https://ambspa.acquistitelematici.it>

Una volta completata la procedura di identificazione, ad ogni operatore economico identificato viene attribuito un profilo da utilizzare nella procedura di gara.

3. DOCUMENTAZIONE DI GARA, CHIARIMENTI E COMUNICAZIONI

3.1. DOCUMENTI DI GARA

La documentazione di gara comprende:

1. Bando di gara.
2. Disciplinare di gara.
3. Capitolato Speciale d'Oneri.
4. Schema di contratto.
5. DUVRI e modulo informativo.
6. Elenco prezzi unitari e computo dei servizi.
7. Schema di domanda di partecipazione – Allegato n 1.
8. Documento di gara unico europeo e-DGUE *Request* – Allegato n. 2.
9. Condizioni generali di utilizzo della Piattaforma per gare telematiche – Allegato n. 3.
10. Codice Etico approvato con Delibera del C.d.a. del 27/01/2023 – Allegato n. 4.
11. Fac simile Offerta economica – Allegato n. 5.
12. Tabella processo esecuzione del servizio – Allegato n. 6.
13. Idoneità tecnico professionale – Allegato n. 7.
14. Schema verbale di sopralluogo preliminare obbligatorio – Allegato n. 8.
15. Fac Simile – Dichiarazione di Avvalimento – Allegato n. 9.
16. Fac - Simile – Dichiarazione subappalto qualificante – Allegato n. 10.

La documentazione di gara è accessibile e scaricabile in formato elettronico, gratuitamente al seguente link: URL: <https://ambspa.acquistitelematici.it/tender/48>

STAZIONE UNICA APPALTANTE "Codice AUSA 0000616945"

Indirizzo p.e.c.: ambspa@pec.ambspa.it

URL: <https://www.ambspa.it>

Denominazione Stazione Appaltante: AMB S.P.A.

DISCIPLINARE DI GARA

3.2. CHIARIMENTI

É possibile ottenere chiarimenti sulla presente procedura mediante la proposizione di quesiti scritti da inoltrare non oltre 10 giorni prima della scadenza del termine fissato per la presentazione delle offerte in via telematica attraverso la sezione della Piattaforma riservata alle richieste di chiarimenti come specificato nella sezione *Invia comunicazione e Invia quesito alla Stazione Appaltante* del documento scaricabile dalla piattaforma telematica, previa registrazione alla stessa e come indicato nel documento di gara - *Condizioni generali di utilizzo della Piattaforma per gare telematiche – Allegato n. 3*.

Le richieste di chiarimenti e le relative risposte sono formulate esclusivamente in lingua italiana.

Le risposte alle richieste di chiarimenti presentate in tempo utile sono fornite in formato elettronico almeno 6 giorni prima della scadenza del termine fissato per la presentazione delle offerte, mediante pubblicazione delle richieste in forma anonima e delle relative risposte sulla Piattaforma all'URL: <https://ambspa.acquistitelematici.it/tender/48>, facendo riferimento alla gara specifica.

Si invitano i concorrenti a visionare costantemente tale sezione della Piattaforma.

Non viene fornita risposta alle richieste presentate con modalità diverse da quelle sopra indicate.

3.3. COMUNICAZIONI

Tutte le comunicazioni e gli scambi di informazioni tra stazione appaltante e operatori economici sono eseguiti in conformità con quanto disposto dal decreto legislativo n. 82/05, tramite le piattaforme di approvvigionamento digitale e, per quanto non previsto dalle stesse, mediante utilizzo del domicilio digitale estratto da uno degli indici di cui agli articoli 6-bis, 6-ter, 6-quater, del decreto legislativo n. 82/05 o, per gli operatori economici transfrontalieri, attraverso un indirizzo di servizio elettronico di recapito certificato qualificato ai sensi del Regolamento eIDAS.

In caso di malfunzionamento della piattaforma, la stazione appaltante provvederà all'invio di qualsiasi comunicazione al domicilio digitale presente negli indici di cui ai richiamati articoli 6-bis, 6-ter, 6-quater del decreto legislativo n. 82/05.

In caso di raggruppamenti temporanei, GEIE, aggregazioni di rete o consorzi ordinari, anche se non ancora costituiti formalmente, gli operatori economici raggruppati, aggregati o consorziati eleggono domicilio digitale presso il mandatario/capofila al fine della ricezione delle comunicazioni relative alla presente procedura.

In caso di consorzi di cui all'art. 65 lett. b), c), d) del Codice, la comunicazione recapitata nei modi sopra indicati al consorzio si intende validamente resa a tutte le consorziate.

In caso di avvalimento, la comunicazione recapitata all'offerente nei modi sopra indicati si intende validamente resa a tutti gli operatori economici ausiliari.

4. OGGETTO DELL'APPALTO, IMPORTO E SUDDIVISIONE IN LOTTI

L'appalto è costituito da un unico lotto poiché l'amministrazione aggiudicatrice ritiene che un'eventuale suddivisione in lotti possa rendere l'esecuzione dell'appalto eccessivamente difficile dal punto di vista tecnico e troppo costosa, in quanto l'esigenza di coordinare i diversi operatori economici per i lotti rischia seriamente di pregiudicare la corretta esecuzione dell'appalto.

STAZIONE UNICA APPALTANTE "Codice AUSA 0000616945"

Indirizzo p.e.c.: ambspa@pec.ambspa.it

URL: <https://www.ambspa.it>

Denominazione Stazione Appaltante: AMB S.P.A.

DISCIPLINARE DI GARA

n.	Descrizione servizi/beni/lavori	CPV	P (principale) S (secondaria)	Importo
1	Attività di avvio a recupero e trattamento	90513000-6	P	€ 605.835,45
2	Attività di trasporto	90512000-9	S	€ 201.945,15
A) Importo a base di gara				€ 807.780,60
B) Oneri per la sicurezza da interferenze non soggetti a ribasso [indicare € 0,00 in caso di assenza di rischi]				€ 0,00
A) + B) Importo complessivo				€ 807.780,60

L'importo a base di gara comprende i costi della manodopera che la stazione appaltante ha stimato pari ad € 143.007,08 calcolati moltiplicando i costi medi orari rilevati dalla tabelle del - *Ministero del Lavoro e delle Politiche Sociali Direzione Generale dei Rapporti di Lavoro e delle Relazioni Industriali – Div. III – Costo Medio Orario per il personale addetto ai Servizi Ambientali – Luglio 2024 allegato al documento DD n. 14/2024 Dipartimento per le Politiche del Lavoro, Previdenziali, Assicurative e per la Salute e la Sicurezza nei Luoghi di Lavoro Direzione Generale dei Rapporti di lavoro e delle Relazioni Industriali* – per le ore di lavoro stimate per la durata dell'appalto in base all'incidenza della manodopera rilevata su procedure analoghe come riportato nella seguente tabella di sintesi:

	Ore	Costo orario [€/h]	Importo manodopera stimato [€]
Liv 2a - Area impianti e laboratori - Recupero	1.100	28,75 €	31.625,00 €
Liv 4a - Area impianti e laboratori - Recupero	1.100	32,11 €	35.321,00 €
Liv 4a - Area conduzione - Trasporto	1.800	32,11 €	57.798,00 €
Liv 6a - Area tecnico amministrativa – Trasporto e recupero	500	36,11 €	18.055,00 €
Importo totale stimato del costo della manodopera per la durata dell'appalto – 12 mesi Arrotondato			143.007,08 €

Il costo complessivo della manodopera pari ad € 143.007,08 è riferito per € 76.170,71 alla prestazione principale e per € 66.836,37 alla prestazione secondaria.

I costi della manodopera non sono soggetti al ribasso.

Quanto sopra è da intendersi che l'operatore economico dovrà presentare l'offerta con il relativo minor prezzo determinato mediante offerta a prezzi unitari, avendo cura di non ribassare i costi della manodopera a meno che il ribasso su questi ultimi non sia riferibile ad una sua più efficiente organizzazione aziendale, fermo restando l'indicazione separata dei medesimi in offerta (art. 91 comma 5, D.Lgs. n. 36/2023) e il rispetto dei minimi inderogabili stabiliti da legge o dai contratti collettivi (art. 110 comma 5 lett. d) del D.Lgs. 36/2023).

L'importo soggetto a ribasso è pari ad € 807.780,60 oltre IVA (di cui € 143.007,08 per costi della manodopera, individuati dalla Stazione Appaltante ai sensi dell'art. 41, comma 13 del D.Lgs. 36/2023 e scorporati ai sensi del successivo comma 14 dello stesso D.Lgs. 36/2023).

Il contratto collettivo applicato è il CCNL dei Servizi ambientali per i dipendenti da imprese e società

STAZIONE UNICA APPALTANTE “Codice AUSA 0000616945”

Indirizzo p.e.c.: ambspa@pec.ambspa.it

URL: <https://www.ambspa.it>

Denominazione Stazione Appaltante: AMB S.P.A.

DISCIPLINARE DI GARA

esercenti servizi ambientali - Aziende pubbliche e private.

L'importo degli oneri per la sicurezza da interferenze è pari a € 0,00 poiché, in virtù della loro esiguità, sono ritenuti assorbiti nel prezzo a base di gara per il servizio, a prescindere dal ribasso che sarà praticato. Essi saranno, infatti rappresentati dal costo del personale impegnato nelle riunioni di coordinamento e dalla segnaletica per l'evidenziazione e limitazione dell'area dei lavori, all'interno delle sedi aziendali coinvolte.

L'importo complessivo è al netto di Iva.

L'importo a base di gara è stato determinato nel seguente modo.

E' stata calcolata la media mensile dei quantitativi – CER 20.01.08 - raccolti in modo differenziato e intercettati all'interno del territorio del Comune di Bagheria (PA) nel periodo gennaio 2023 – gennaio 2024 come risultante dalla tabella sottostante.

Mese di riferimento	Intercettazione CER 20.01.08 [tonnellate]
Gen -23	534,90
Feb -23	464,56
Mar -23	542,24
Apr -23	475,06
Mag -23	487,66
Giu -23	403,36
Lug -23	390,33
Ago -23	573,15
Set -23	438,26
Ott -23	467,31
Nov -23	378,10
Dic -23	452,02
Gen -24	566,66
Media mensile di intercettazione	474,89

A favore di sicurezza è stato considerato un quantitativo mensile di intercettazione maggiorato del 5 %.

La stima mensile di intercettazione [t/mese] risultante è pari a $474,89 \text{ t} \times 1,05 = 498,63 \text{ t}$.

La stima annuale di intercettazione [t/anno] risultante per il periodo di 12 (dodici) mesi è pari a $498,63 \text{ t} \times 12 \text{ mesi} = 5.983,56 \text{ t}$.

L'importo unitario a base di gara è pari a **135,00 €/t**.

Moltiplicando l'importo unitario a base di gara per la stima annuale di intercettazione ottengo l'importo a base di gara pari a **€ 807.780,60**.

L'appalto è finanziato con fonti di bilancio.

4.1. DURATA

La durata dell'appalto (escluse le eventuali opzioni) è di 12 mesi decorrenti dalla data di sottoscrizione del



STAZIONE UNICA APPALTANTE "Codice AUSA 0000616945"

Indirizzo p.e.c.: ambspa@pec.ambspa.it

URL: <https://www.ambspa.it>

Denominazione Stazione Appaltante: AMB S.P.A.

DISCIPLINARE DI GARA

contratto o di avvio del Servizio e, comunque, fino ad esaurimento dell'importo complessivamente aggiudicato.

4.2. REVISIONE PREZZI

Qualora nel corso di esecuzione del contratto, al verificarsi di particolari condizioni di natura oggettiva, si determina una variazione, in aumento o in diminuzione, del costo del servizio superiore al cinque per cento, dell'importo complessivo, i prezzi sono aggiornati, nella misura dell'ottanta per cento della variazione, in relazione alle prestazioni da eseguire. Ai fini del calcolo della variazione dei prezzi si utilizzano i seguenti indici sintetici elaborati dall'ISTAT:

- Indici dei prezzi al consumo, dei prezzi alla produzione dell'industria e dei servizi e gli indici delle retribuzioni contrattuali orarie.

4.3. MODIFICA DEL CONTRATTO IN FASE DI ESECUZIONE

In casi eccezionali, il contratto in corso di esecuzione può essere prorogato per il tempo strettamente necessario alla conclusione della procedura di individuazione del nuovo contraente se si verificano le condizioni indicate all'articolo 120, comma 11, del Codice. In tal caso il contraente è tenuto all'esecuzione delle prestazioni oggetto del contratto agli stessi prezzi, patti e condizioni previsti nel contratto.

Il valore globale stimato dell'appalto è pari ad € 807.780,60, al netto di Iva così suddiviso.

Importo complessivo (A+B)	€ 807.780,60
Importo opzione di proroga del contratto	€ 0,00
Valore globale stimato	€ 807.780,60

5. SOGGETTI AMMESSI IN FORMA SINGOLA E ASSOCIATA E CONDIZIONI DI PARTECIPAZIONE

Gli operatori economici possono partecipare alla presente gara in forma singola o associata.

Ai soggetti costituiti in forma associata si applicano le disposizioni di cui agli articoli 67 e 68 del Codice.

I consorzi di cui agli articoli 65, comma 2 del Codice che intendono eseguire le prestazioni tramite i propri consorziati sono tenuti ad indicare per quali consorziati il consorzio concorre.

I consorzi di cui all'articolo 65, comma 2, lettere b) e c) sono tenuti ad indicare per quali consorziati il consorzio concorre.

Il concorrente che partecipa alla gara in una delle forme di seguito indicate è escluso nel caso in cui la stazione appaltante accerti la sussistenza di rilevanti indizi tali da far ritenere che le offerte degli operatori economici siano imputabili ad un unico centro decisionale a cagione di accordi intercorsi con altri operatori economici partecipanti alla stessa gara:

- partecipazione in più di un raggruppamento temporaneo o consorzio ordinario di concorrenti o aggregazione di operatori economici aderenti al contratto di rete (nel prosieguo, aggregazione di retisti);
- partecipazione sia in raggruppamento o consorzio ordinario di concorrenti sia in forma individuale;
- partecipazione sia in aggregazione di retisti sia in forma individuale. Tale esclusione non si applica

STAZIONE UNICA APPALTANTE "Codice AUSA 0000616945"

Indirizzo p.e.c.: ambspa@pec.ambspa.it

URL: <https://www.ambspa.it>

Denominazione Stazione Appaltante: AMB S.P.A.

DISCIPLINARE DI GARA

alle retiste non partecipanti all'aggregazione, le quali possono presentare offerta, per la medesima gara, in forma singola o associata;

- partecipazione di un consorzio che ha designato un consorziato esecutore il quale, a sua volta, partecipa in una qualsiasi altra forma.

Nel caso venga accertato quanto sopra, si provvede ad informare gli operatori economici coinvolti i quali possono, entro 5 giorni naturali e consecutivi, dimostrare che la circostanza non ha influito sulla gara, né è idonea a incidere sulla capacità di rispettare gli obblighi contrattuali.

Le aggregazioni di retisti di cui all'articolo 65, comma 2, lettera g) del Codice, rispettano la disciplina prevista per i raggruppamenti temporanei in quanto compatibile. In particolare:

- a) nel caso in cui la rete sia dotata di organo comune con potere di rappresentanza e soggettività giuridica (cd. Rete – soggetto), l'aggregazione di retisti partecipa a mezzo dell'organo comune, che assume il ruolo del mandatario, qualora in possesso dei relativi requisiti. L'organo comune può indicare anche solo alcuni tra i retisti per la partecipazione alla gara ma deve obbligatoriamente far parte di questi;
- b) nel caso in cui la rete sia dotata di organo comune con potere di rappresentanza ma priva di soggettività giuridica (cd. Rete – contratto), l'aggregazione di retisti partecipa a mezzo dell'organo comune, che assume il ruolo del mandatario, qualora in possesso dei requisiti previsti per la mandataria e qualora il contratto di rete rechi mandato allo stesso a presentare domanda di partecipazione o offerta per determinate tipologie di procedure di gara. L'organo comune può indicare anche solo alcuni tra i retisti per la partecipazione alla gara ma deve obbligatoriamente far parte di questi;
- c) nel caso in cui la rete sia dotata di organo comune privo di potere di rappresentanza ovvero sia sprovvista di organo comune, oppure se l'organo comune è privo dei requisiti di qualificazione, l'aggregazione di retisti partecipa nella forma del raggruppamento costituito o costituendo, con applicazione integrale delle relative regole.

Per tutte le tipologie di rete, la partecipazione congiunta alle gare deve risultare individuata nel contratto di rete come uno degli scopi strategici inclusi nel programma comune, mentre la durata dello stesso dovrà essere commisurata ai tempi di realizzazione dell'appalto.

Ad un raggruppamento temporaneo può partecipare anche un consorzio di cui all'articolo 65, comma 2, lettera b), c), d).

L'impresa in concordato preventivo può concorrere anche riunita in raggruppamento temporaneo di imprese e sempre che le altre imprese aderenti al raggruppamento temporaneo di imprese non siano assoggettate ad una procedura concorsuale.

6. REQUISITI DI ORDINE GENERALE E ALTRE CAUSE DI ESCLUSIONE

I concorrenti devono essere in possesso, a pena di esclusione, dei requisiti di ordine generale previsti dal Codice nonché degli ulteriori requisiti indicati nel presente articolo.

La stazione appaltante verifica il possesso dei requisiti di ordine generale accedendo al fascicolo virtuale dell'operatore economico (di seguito: FVOE).

Le circostanze di cui all'articolo 94 del Codice sono cause di esclusione automatica.

STAZIONE UNICA APPALTANTE "Codice AUSA 0000616945"

Indirizzo p.e.c.: ambspa@pec.ambspa.it

URL: <https://www.ambspa.it>

Denominazione Stazione Appaltante: AMB S.P.A.

DISCIPLINARE DI GARA

La sussistenza delle circostanze di cui all'articolo 95 del Codice è accertata previo contraddittorio con l'operatore economico.

In caso di partecipazione di consorzi di cui all'articolo 65, comma 2, lettere b) e c) del Codice, i requisiti di cui al presente punto sono posseduti dal consorzio e dalle consorziate indicate quali esecutrici.

In caso di partecipazione di consorzi stabili di cui all'articolo 65, comma 2, lett. d) del Codice, i requisiti di cui al presente punto sono posseduti dal consorzio, dalle consorziate indicate quali esecutrici e dalle consorziate che prestano i requisiti.

Self cleaning

Un operatore economico che si trovi in una delle situazioni di cui agli articoli 94 e 95 del Codice, ad eccezione delle irregolarità contributive e fiscali definitivamente e non definitivamente accertate, può fornire prova di aver adottato misure (c.d. self cleaning) sufficienti a dimostrare la sua affidabilità.

Se la causa di esclusione si è verificata prima della presentazione dell'offerta, l'operatore economico indica nel DGUE la causa ostativa e, alternativamente:

- descrive le misure adottate ai sensi dell'articolo 96, comma 6 del Codice;
- motiva l'impossibilità ad adottare dette misure e si impegna a provvedere successivamente.

L'adozione delle misure è comunicata alla stazione appaltante.

Se la causa di esclusione si è verificata successivamente alla presentazione dell'offerta, l'operatore economico adotta le misure di cui al comma 6 dell'articolo 96 del Codice dandone comunicazione alla stazione appaltante.

Sono considerate misure sufficienti il risarcimento o l'impegno a risarcire qualunque danno causato dal reato o dall'illecito, la dimostrazione di aver chiarito i fatti e le circostanze in modo globale collaborando attivamente con le autorità investigative e di aver adottato provvedimenti concreti, di carattere tecnico, organizzativo o relativi al personale idonei a prevenire ulteriori reati o illeciti

Se le misure adottate sono ritenute sufficienti e tempestive, l'operatore economico non è escluso. Se dette misure sono ritenute insufficienti e intempestive, la stazione appaltante ne comunica le ragioni all'operatore economico.

Non può avvalersi del self - cleaning l'operatore economico escluso con sentenza definitiva dalla partecipazione alle procedure di affidamento o di concessione, nel corso del periodo di esclusione derivante da tale sentenza.

Nel caso in cui un raggruppamento/consorzio abbia estromesso o sostituito un partecipante/esecutore interessato da una clausola di esclusione di cui agli articoli 94 e 95 del Codice, si valutano le misure adottate ai sensi dell'articolo 97 del Codice al fine di decidere sull'esclusione.

Altre cause di esclusione

Sono esclusi gli operatori economici che abbiano affidato incarichi in violazione dell'articolo 53, comma 16-ter, del decreto legislativo del 2001 n. 165 a soggetti che hanno esercitato, in qualità di dipendenti, poteri autoritativi o negoziali presso l'amministrazione affidante negli ultimi tre anni.

Gli operatori economici devono possedere, pena l'esclusione dalla gara, l'iscrizione nell'elenco dei fornitori, prestatori di servizi ed esecutori di lavori non soggetti a tentativo di infiltrazione mafiosa (cosiddetta white

STAZIONE UNICA APPALTANTE "Codice AUSA 0000616945"

Indirizzo p.e.c.: ambspa@pec.ambspa.it

URL: <https://www.ambspa.it>

Denominazione Stazione Appaltante: AMB S.P.A.

DISCIPLINARE DI GARA

list) istituito presso la Prefettura della provincia in cui l'operatore economico ha la propria sede oppure devono aver presentato domanda di iscrizione al predetto elenco.

7. REQUISITI DI ORDINE SPECIALE E MEZZI DI PROVA

I concorrenti devono possedere, a pena di esclusione, i requisiti previsti nei commi seguenti.

La stazione appaltante verifica il possesso dei requisiti di ordine speciale accedendo al fascicolo virtuale dell'operatore economico (FVOE).

L'operatore economico è tenuto ad inserire nel FVOE i dati e le informazioni richiesti per la comprova del requisito, qualora questi non siano già presenti nel fascicolo o non siano già in possesso della stazione appaltante e non possano essere acquisiti d'ufficio da quest'ultima.

7.1. REQUISITI DI IDONEITÀ PROFESSIONALE

- a) Iscrizione nel Registro delle Imprese oppure nell'Albo delle Imprese artigiane per attività pertinenti con quelle oggetto della presente procedura di gara (Trasporto di rifiuti, Gestione di impianti di recupero e/o smaltimento di rifiuti, attività di intermediazione di cui all'articolo 183 comma I) del D.Lgs. 152/2006 e ss.mm.ii).

Per l'operatore economico di altro Stato membro, non residente in Italia: iscrizione in uno dei registri professionali o commerciali degli altri Stati membri di cui all'allegato II.11 del Codice.

Ai fini della comprova, l'iscrizione nel Registro è acquisita d'ufficio dalla stazione appaltante tramite il FVOE. Gli operatori stabiliti in altri Stati membri caricano nel fascicolo virtuale i dati e le informazioni utili alla comprova del requisito, se disponibili.

- b) Iscrizione al vigente Albo Nazionale Gestori Ambientali, di cui all'art. 212 del D.Lgs. 152/2016 e ss.mm.ii, per le attività di trasporto e conferimento di cui al D.M. n. 406/1998 e ss.mm.ii oggetto della presente procedura e, segnatamente per la Categoria 1 classe C o superiore per i rifiuti di provenienza urbana con riferimento al codice CER 20.01.08 (Rifiuti biodegradabili di cucine e mense).

La comprova di tale requisito è fornita mediante la copia conforme all'originale del certificato di iscrizione in corso di validità all'Albo Gestori Ambientali di cui all'art. 212 del D.Lgs. 152/2006 e ss.mm.ii, per la categoria e classe necessaria all'esecuzione dell'attività di trasporto per il codice CER oggetto della presente procedura, inserita dal partecipante sia nel FVOE sia, in fase di partecipazione alla gara, sulla Piattaforma telematica di svolgimento della gara.

- c) Possesso della titolarità e/o della disponibilità di uno o più impianti autorizzati a trattare/recuperare (Operazione di recupero R3) ad uso specifico ed esclusivo per tutta la durata dell'appalto e secondo la normativa vigente in materia, un quantitativo di frazione merceologica di rifiuto – CER 20.01.08 (Rifiuti biodegradabili di cucine e mense), non inferiore al quantitativo annuo stimato in appalto pari a 5.983,56 [t/anno] e al quantitativo mensile pari a 498,63 [t/mese].

Ai fini della partecipazione alla presente procedura di gara si intende quale soggetto in possesso della titolarità di uno o più impianti autorizzati l'operatore economico che, anche se non proprietario dell'/degli impianto/i, sia intestatario dell'/delle autorizzazione/i afferente/i all'/gli impianto/i medesimo/i e che pertanto gestisca liberamente lo/stesso/i e le relative attività.

Ai fini della partecipazione alla presente procedura di gara si intende quale soggetto in possesso della

STAZIONE UNICA APPALTANTE "Codice AUSA 0000616945"

Indirizzo p.e.c.: ambspa@pec.ambspa.it

URL: <https://www.ambspa.it>

Denominazione Stazione Appaltante: AMB S.P.A.

DISCIPLINARE DI GARA

disponibilità di uno o più impianti autorizzati l'operatore economico non titolare dello/gli stesso/i ma in grado di dimostrare in sede di partecipazione alla presente procedura, l'effettiva disponibilità in capo al partecipante dell'/gli impianto/i proposto/i mediante rapporto/i contrattuale/i o dichiarazione/i di disponibilità redatta/e a cura del/dei titolare/i dell'/gli impianto/i proposto/i.

In caso di titolarità dell'/gli impianto/i la comprova di tale requisito è fornita mediante la/le copia/e conforme/i all'originale della/delle autorizzazione/i in corso di validità, necessaria/e ai fini dell'esercizio dell'/gli impianto/i destinato/i ad operazione/i di recupero R3 per il trattamento e recupero di rifiuti di provenienza urbana con riferimento al codice CER 20.01.08 oggetto della presente procedura, inserita/e dal partecipante sia nel FVOE sia, in fase di partecipazione alla gara, sulla Piattaforma telematica di svolgimento della gara.

In caso di disponibilità dell'/gli impianto/i la comprova di tale requisito è fornita:

- Mediante la/le copia/e conforme/i all'originale della/delle autorizzazione/i in corso di validità, necessaria/e ai fini dell'esercizio dell'/gli impianto/i destinato/i ad operazione/i di recupero R3 per il trattamento e recupero di rifiuti di provenienza urbana con riferimento al codice CER 20.01.08 oggetto della presente procedura, di cui il partecipante sia in grado di dimostrare l'effettiva disponibilità in sede di partecipazione, inserita/e dal partecipante sia nel FVOE sia, in fase di partecipazione alla gara, sulla Piattaforma telematica di svolgimento della gara.
 - Mediante la documentazione comprovante l'effettiva disponibilità dell'/gli impianto/i destinato/i ad operazione/i di recupero R3 per il trattamento e recupero di rifiuti di provenienza urbana con riferimento al codice CER 20.01.08 oggetto della presente procedura, inserita dal partecipante sia nel FVOE sia, in fase di partecipazione alla gara, sulla Piattaforma telematica di svolgimento della gara.
- d) Nel caso di partecipazione come intermediari di cui all'articolo 183 comma I) del D.Lgs. 152/2006 e ss.mm.ii, oltre ai requisiti di idoneità di cui alle lettere precedenti, il partecipante dovrà essere iscritto al vigente Albo Nazionale Gestori Ambientali, di cui all'art. 212 del D.Lgs. 152/2006 e ss.mm.ii, per la categoria 8 classe E o superiore per i rifiuti di provenienza urbana con riferimento al codice CER 20.01.08 (Rifiuti biodegradabili di cucine e mense).

La comprova di tale requisito è fornita mediante la copia conforme all'originale del certificato di iscrizione in corso di validità all'Albo Gestori Ambientali di cui all'art. 212 del D.Lgs. 152/2006 e ss.mm.ii, per la categoria e classe necessaria all'esecuzione dell'attività di intermediazione di cui all'articolo 183 comma I) del D.Lgs. 152/2006 e ss.mm.ii per il codice CER oggetto della presente procedura, inserita dal partecipante sia nel FVOE sia, in fase di partecipazione alla gara, sulla Piattaforma telematica di svolgimento della gara.

7.2. REQUISITI DI CAPACITA' ECONOMICA E FINANZIARIA

- a) Fatturato globale maturato nel triennio precedente almeno pari ad € 800.000,00 IVA esclusa.

La comprova del requisito è fornita mediante uno dei seguenti documenti inseriti dal partecipante sia nel FVOE sia, in fase di partecipazione alla gara, sulla Piattaforma telematica di svolgimento della gara:

STAZIONE UNICA APPALTANTE "Codice AUSA 0000616945"

Indirizzo p.e.c.: ambspa@pec.ambspa.it

URL: <https://www.ambspa.it>

Denominazione Stazione Appaltante: AMB S.P.A.

DISCIPLINARE DI GARA

- Per le società di capitali mediante bilanci, o estratti di essi, approvati alla data di scadenza del termine per la presentazione delle offerte corredati dalla nota integrativa;
- per gli operatori economici costituiti in forma d'impresa individuale ovvero di società di persone mediante copia del Modello Unico o la Dichiarazione IVA;
- dichiarazione resa, ai sensi e per gli effetti dell'articolo 47 del decreto del Presidente della Repubblica n. 445/2000, dal soggetto o organo preposto al controllo contabile della società ove presente (sia esso Collegio sindacale, il revisore contabile o la società di revisione), attestante la misura (importo) del fatturato dichiarato in sede di partecipazione.

Per le imprese che abbiano iniziato l'attività da meno di tre anni, il requisito di fatturato è rapportato al periodo di attività effettivamente svolto.

7.3. INDICAZIONI SUI REQUISITI SPECIALI NEI RAGGRUPPAMENTI TEMPORANEI, CONSORZI ORDINARI, AGGREGAZIONI DI IMPRESE DI RETE, GEIE

I soggetti di cui all'articolo 65, comma 2, lettera e), f) g) e h) del Codice devono possedere i requisiti di ordine speciale nei termini di seguito indicati.

Alle aggregazioni di retisti, ai consorzi ordinari ed ai GEIE si applica la disciplina prevista per i raggruppamenti temporanei.

Requisiti di idoneità professionale

- a) Il requisito relativo all'iscrizione nel Registro delle Imprese oppure nell'Albo delle Imprese artigiane di cui di cui al punto 7.1 lett. a) deve essere posseduto:
 - da ciascun componente del raggruppamento/consorzio/GEIE anche da costituire, nonché dal GEIE medesimo;
 - da ciascun componente dell'aggregazione di rete nonché dall'organo comune nel caso in cui questi abbia soggettività giuridica.
- b) Il requisito relativo all'iscrizione all'Albo Nazionale Gestori Ambientali per la Categoria 1 classe C o superiore di cui di cui al punto 7.1 lett. b) deve essere posseduto:
 - da ciascun componente del raggruppamento/consorzio/GEIE anche da costituire, nonché dal GEIE medesimo che svolgerà le attività di movimentazione e trasporto dei rifiuti oggetto della presente procedura;
 - da ciascun componente dell'aggregazione di rete nonché dall'organo comune nel caso in cui questi abbia soggettività giuridica che svolgerà le attività di movimentazione e trasporto dei rifiuti oggetto della presente procedura.
- c) Il requisito relativo al possesso della titolarità e/o della disponibilità di uno o più impianti autorizzati a trattare/recuperare (Operazione di recupero R3) ad uso specifico ed esclusivo per tutta la durata dell'appalto e secondo la normativa vigente in materia, un quantitativo annuo [t/anno] di frazione merceologica di rifiuto – CER 20.01.08 (Rifiuti biodegradabili di cucine e mense), non inferiore al quantitativo annuo stimato in appalto pari a 5.983, 56 [t/anno] e al quantitativo mensile stimato pari a 498,63 [t/anno] di cui di cui al punto 7.1 lett. c) deve essere posseduto:
 - dal raggruppamento/consorzio/GEIE anche da costituire, nonché dal GEIE medesimo;

STAZIONE UNICA APPALTANTE "Codice AUSA 0000616945"

Indirizzo p.e.c.: ambspa@pec.ambspa.it

URL: <https://www.ambspa.it>

Denominazione Stazione Appaltante: AMB S.P.A.

DISCIPLINARE DI GARA

- dall'aggregazione di rete nonché dall'organo comune nel caso in cui questi abbia soggettività giuridica.
- d) Nel caso di partecipazione come intermediari di cui all'articolo 183 comma l) del D.Lgs. 152/2006 e ss.mm.ii Il requisito relativo all'iscrizione all'Albo Nazionale Gestori Ambientali per la Categoria 8 classe E o superiore di cui di cui al punto 7.1 lett. d) deve essere posseduto:
- dal componente del raggruppamento/consorzio/GEIE anche da costituire, nonché dal GEIE medesimo che svolgerà l'attività di intermediazione;
 - dal componente dell'aggregazione di rete nonché dall'organo comune nel caso in cui questi abbia soggettività giuridica che svolgerà l'attività di intermediazione.

Requisiti di capacità economica e finanziaria

- a) Il requisito relativo al fatturato globale di cui al punto 7.2 lett. a) deve essere soddisfatto dal raggruppamento temporaneo nel complesso.

Nel caso in cui un raggruppamento abbia estromesso o sostituito un partecipante allo stesso poiché privo di un requisito di ordine speciale di cui all'articolo 100 del Codice, si valutano le misure adottate ai sensi dell'articolo 97 del Codice al fine di decidere sull'esclusione del raggruppamento.

7.4. INDICAZIONI SUI REQUISITI SPECIALI NEI CONSORZI DI COOPERATIVE, CONSORZI DI IMPRESE ARTIGIANE, CONSORZI STABILI

Requisiti di idoneità professionale

- a) Il requisito relativo all'iscrizione nel Registro delle Imprese oppure nell'Albo delle Imprese artigiane di cui di cui al punto 7.1 lett. a) deve essere posseduto dal consorzio e dai consorziati indicati come esecutori.
- b) Il requisito relativo all'iscrizione all'Albo Nazionale Gestori Ambientali per la Categoria 1 classe C o superiore di cui di cui al punto 7.1 lett. b) deve essere posseduto deve essere posseduto dal consorziato esecutore.
- c) Il requisito relativo al possesso della titolarità e/o della diponibilità di uno o più impianti autorizzati a trattare/recuperare (Operazione di recupero R3) ad uso specifico ed esclusivo per tutta la durata dell'appalto e secondo la normativa vigente in materia, un quantitativo annuo [t/anno] di frazione merceologica di rifiuto – CER 20.01.08 (Rifiuti biodegradabili di cucine e mense), non inferiore al quantitativo annuo stimato in appalto pari a 5.983, 56 [t/anno] e al quantitativo mensile stimato pari a 498,63 [t/mese] di cui di cui al punto 7.1 lett. c) deve essere posseduto dal consorziato esecutore.
- d) Nel caso di partecipazione come intermediari di cui all'articolo 183 comma l) del D.Lgs. 152/2006 e ss.mm.ii. Il requisito relativo all'iscrizione all'Albo Nazionale Gestori Ambientali per la Categoria 8 classe E o superiore di cui di cui al punto 7.1 lett. d) deve essere posseduto dal consorziato esecutore.

Requisiti di capacità economica e finanziaria

I consorzi di cui all'articolo 65, comma 2, lettera b) e c) del Codice, utilizzano i requisiti propri e, nel novero di questi, fanno valere i mezzi nella disponibilità delle consorziate che li costituiscono.

Per i consorzi di cui all'articolo 65, comma 2, lett. d) del Codice, i requisiti di capacità tecnica e finanziaria sono computati cumulativamente in capo al consorzio ancorché posseduti dalle singole consorziate.

STAZIONE UNICA APPALTANTE "Codice AUSA 0000616945"

Indirizzo p.e.c.: ambspa@pec.ambspa.it

URL: <https://www.ambspa.it>

Denominazione Stazione Appaltante: AMB S.P.A.

DISCIPLINARE DI GARA

Nel caso in cui un consorzio abbia estromesso o sostituito una consorziata poiché priva di un requisito di ordine speciale di cui all'articolo 100 del Codice, si valutano le misure adottate ai sensi dell'articolo 97 del Codice al fine di decidere sull'esclusione.

7.5. INDICAZIONI SUGLI OPERATORI ECONOMICI CHE POSSONO PARTECIPARE ALLA GARA E SULLE FORME DI PARTECIPAZIONE NEL RISPETTO DEI REQUISITI SOPRA INDICATI

1. Ai sensi dell'articolo 104 comma 10 del D.Lgs. 36/2023, l'avvalimento non è ammesso per soddisfare il requisito dell'iscrizione all'Albo Nazionale dei Gestori Ambientali di cui all'articolo 212 del decreto legislativo 3 aprile 2006, n. 152 e ss.mm.ii.
2. Il partecipante NON IN POSSESSO del requisito di idoneità professionale di cui all'articolo 7.1 lett. b) - Iscrizione all'Albo Gestori Ambientali per la categoria I C – NON POTRA' soddisfarlo in alcun caso mediante rapporto/i contrattuale/i o dichiarazione/i di disponibilità redatta/e a cura di operatori economici trasportatori. L'unica forma prevista per soddisfare tale requisito, in alternativa alle forme di raggruppamento previste dal Codice, è il ricorso al subappalto cosiddetto "necessario" o "qualificante", dichiarandone espressamente la volontà in sede di partecipazione alla gara.
3. Il partecipante NON IN POSSESSO del requisito di iscrizione all'Albo Gestori Ambientali per la categoria I C potrà fare ricorso al c.d. subappalto *qualificante o necessario*, dichiarandone espressamente la volontà in sede di partecipazione alla gara, unicamente per soddisfare il requisito obbligatorio necessario per eseguire l'attività di trasporto di cui alla prestazione secondaria. In tale circostanza il requisito di idoneità professionale (Titolarità e/o disponibilità dell'impianto di compostaggio) di cui all'articolo 7.1 lett c), non potrà essere soddisfatto mediante rapporto/i contrattuale/i o dichiarazione/i di disponibilità redatta/e a cura del/dei titolare/i dell'/gli impianto/i proposto/i.
4. Il partecipante iscritto al vigente Albo Nazionale Gestori Ambientali, di cui all'art. 212 del D.Lgs. 152/2006 e ss.mm.ii, per la categoria 8 classe E o superiore per i rifiuti di provenienza urbana con riferimento al codice CER 20.01.08 (Rifiuti biodegradabili di cucine e mense) NON IN POSSESSO del requisito di idoneità professionale di cui all'articolo 7.1 lett. b) - Iscrizione all'Albo Gestori Ambientali per la categoria I C - potrà fare ricorso al c.d. subappalto *qualificante o necessario*, dichiarandone espressamente la volontà in sede di partecipazione alla gara, unicamente per soddisfare il requisito obbligatorio necessario per eseguire l'attività di trasporto di cui alla prestazione secondaria. In tale circostanza il requisito di idoneità professionale (Titolarità e/o disponibilità dell'impianto di compostaggio) di cui all'articolo 7.1 lett c) oltre che con la titolarità dell'/gli impianto/i, potrà essere dimostrato anche mediante rapporto/i contrattuale/i o dichiarazione/i di disponibilità redatta/e a cura del/dei titolare/i dell'/gli impianto/i proposto/i.
5. Il partecipante NON iscritto al vigente Albo Nazionale Gestori Ambientali, di cui all'art. 212 del D.Lgs. 152/2006 e ss.mm.ii, per la categoria 8 classe E ma IN POSSESSO del requisito di iscrizione all'Albo Gestori Ambientali per la categoria I C potrà soddisfare il requisito di idoneità professionale (Titolarità e/o disponibilità dell'impianto di compostaggio) di cui all'articolo 7.1 lett c) oltre che con la titolarità

STAZIONE UNICA APPALTANTE "Codice AUSA 0000616945"

Indirizzo p.e.c.: ambspa@pec.ambspa.it

URL: <https://www.ambspa.it>

Denominazione Stazione Appaltante: AMB S.P.A.

DISCIPLINARE DI GARA

- dell'/gli impianto/i, anche mediante rapporto/i contrattuale/i o dichiarazione/i di disponibilità redatta/e a cura del/dei titolare/i dell'/gli impianto/i proposto/i. In questo caso l'attività di intermediazione viene surrogata dall'attività di trasporto rifiuti.
6. Nel caso in cui il partecipante NON SIA IN POSSESSO del requisito di iscrizione all'Albo Gestori Ambientali per la categoria I C e NON SIA IN POSSESSO dell'iscrizione al vigente Albo Nazionale Gestori Ambientali, di cui all'art. 212 del D.Lgs. 152/2006 e ss.mm.ii, per la categoria 8 classe E o superiore per i rifiuti di provenienza urbana con riferimento al codice CER 20.01.08 (Rifiuti biodegradabili di cucine e mense) il requisito di idoneità professionale (Titolarietà e/o disponibilità dell'impianto di compostaggio) di cui all'articolo 7.1 lett c), non potrà essere soddisfatto mediante rapporto/i contrattuale/i o dichiarazione/i di disponibilità redatta/e a cura del/dei titolare/i dell'/gli impianto/i proposto/i.
 7. E' possibile soddisfare la capacità di idoneità professionale relativa alla disponibilità dell'/gli impianto/i di recupero in assenza della titolarità degli stessi mediante la dimostrazione in sede di gara di rapporto/i contrattuale/i o dichiarazione/i di disponibilità redatta/e a cura del/dei titolare/i dell'/gli impianto/i proposto/i, unicamente per i partecipanti in possesso del requisito di iscrizione all'Albo Gestori Ambientali per la categoria 1 C o per quelli in possesso della categoria 8 classe E.
 8. Nel caso di ricorso all'avvalimento nelle forme previste dal Codice è consentita la partecipazione di una sola impresa ausiliaria titolare dell'impianto di compostaggio.
 9. Qualunque operatore economico coinvolto nell'esecuzione del servizio di cui al presente appalto dovrà essere indicato in sede di presentazione dell'offerta e dovrà, alla data di presentazione dell'offerta, essere iscritto nell'elenco dei fornitori, prestatori di servizi non soggetti a tentativo di infiltrazione mafiosa (White list) istituito presso la Prefettura di competenza oppure avere presentato domanda di iscrizione nell'elenco dei fornitori, prestatori di servizi non soggetti a tentativo di infiltrazione mafiosa (White list) istituito presso la relativa Prefettura di competenza.
 10. Nel caso di ricorso al subappalto qualificante o necessario o altra tipologia di subappalto e nel caso di indicazione della disponibilità di operatori economici titolari di impianti di compostaggio non partecipanti alla gara, l'assenza delle cause di esclusione di cui al Capo II del Titolo IV della parte V del Libro II del Codice e il possesso dei requisiti di cui agli articoli 100 e 103 del Codice, verranno verificate sulla base di quanto indicato al comma 5 dell'articolo 119 del D.Lgs. 36/2023.
 11. In qualsiasi forma di partecipazione con più soggetti non potrà partecipare più di un intermediario di cui all'articolo 183 comma I) del D.Lgs. 152/2006 e ss.mm.ii
 12. Valgono le seguenti disposizioni per gli impianti di compostaggio la cui disponibilità sia dimostrata mediante rapporto/i contrattuale/i o dichiarazione/i di disponibilità redatta/e a cura del/dei titolare/i dell'/gli impianto/i proposto/i:
 - a) Dato il ristretto numero di impianti di compostaggio presenti sul mercato, si dispone che il medesimo impianto di compostaggio possa essere individuato da più concorrenti.
 - b) Agli operatori economici titolari di impianti di compostaggio che hanno fornito la disponibilità mediante rapporto/i contrattuale/i o dichiarazione/i di disponibilità redatta/e ai partecipanti, non è

STAZIONE UNICA APPALTANTE "Codice AUSA 0000616945"

Indirizzo p.e.c.: ambspa@pec.ambspa.it

URL: <https://www.ambspa.it>

Denominazione Stazione Appaltante: AMB S.P.A.

DISCIPLINARE DI GARA

consentito partecipare alla gara in qualità di concorrente in qualsiasi altra forma.

- c) Se l'operatore economico titolare dell'impianto di compostaggio partecipa alla gara in qualità di concorrente non potrà essere individuato da nessun altro partecipante.

Si procederà ad escludere tutti i partecipanti per i quali venga accertata la violazione anche di una sola delle su indicate prescrizioni.

13. Fermo restando il possesso da parte del partecipante di tutti i requisiti obbligatori per la partecipazione alla gara e delle ulteriori forme di partecipazione consentite e non contemplate di seguito, si riportano alcune configurazioni di ipotesi di partecipazione da ritenersi del tutto esemplificative e non esaustive al solo scopo di agevolare l'iter di partecipazione alla procedura.

a) Trasportatori

a.1) Trasportatori CER 20.01.08 IN POSSESSO del requisito di iscrizione all'Albo Gestori Ambientali per la categoria I C richiesta nell'appalto.

- i. In tale circostanza l'operatore economico potrà partecipare in forma singola qualora sia titolare ovvero abbia ed indichi la disponibilità di uno o più impianti di compostaggio che nel complesso garantiscano una capacità di trattamento autorizzata per il codice CER 20.01.08 maggiore o uguale al quantitativo annuo stimato pari a 5.983,56 [t/anno] e al quantitativo mensile stimato pari a 498,63 [t/mese].

a.2) Trasportatori CER 20.01.08 NON IN POSSESSO del requisito di iscrizione all'Albo Gestori Ambientali per la categoria I C richiesta nell'appalto. In tale circostanza l'operatore economico potrà partecipare:

- ii. In RTI con uno o più operatore/i economico/i in possesso ciascuno del requisito di iscrizione all'Albo Gestori Ambientali per la categoria 1 C richiesta nell'appalto. L'RTI dovrà essere titolare ovvero avere ed indicare la disponibilità di uno o più impianti di compostaggio che nel complesso garantiscano una capacità di trattamento autorizzata per il codice CER 20.01.08 maggiore o uguale al quantitativo annuo stimato pari a 5.983,56 [t/anno] e al quantitativo mensile stimato pari a 498,63 [t/mese].
- iii. In RTI con uno o più operatori economici titolari di impianto/i di compostaggio che nel complesso garantiscano una capacità di trattamento autorizzata per il codice CER 20.01.08 maggiore o uguale al quantitativo annuo stimato pari a 5.983,56 [t/anno] e al quantitativo mensile stimato pari a 498,63 [t/mese] oltre alla dichiarazione da parte dell'RTI della volontà di ricorrere al subappalto cosiddetto "necessario" o "qualificante" per l'esecuzione della prestazione secondaria di trasporto che sarà effettuata da un operatore economico in possesso del requisito di iscrizione all'Albo Gestori Ambientali per la categoria 1 C richiesta nell'appalto. L'RTI dovrà essere titolare dell'/gli impianto/i di compostaggio e non potrà avere ed indicare la disponibilità di ulteriori impianti di compostaggio mediante rapporto/i contrattuale/i o dichiarazione/i di disponibilità, di cui non abbia la titolarità.
- iv. In forma singola mediante il ricorso alla modalità dell'avvalimento nelle forme consentite dal Codice con un operatore economico titolare di un impianto di compostaggio, tale da garantire

STAZIONE UNICA APPALTANTE "Codice AUSA 0000616945"

Indirizzo p.e.c.: ambspa@pec.ambspa.it

URL: <https://www.ambspa.it>

Denominazione Stazione Appaltante: AMB S.P.A.

DISCIPLINARE DI GARA

nel complesso una capacità di trattamento autorizzata per il codice CER 20.01.08 maggiore o uguale al quantitativo annuo stimato pari a 5.983,56 [t/anno] e al quantitativo mensile stimato pari a 498,63 [t/mese] oltre alla dichiarazione da parte concorrente della volontà di ricorrere al subappalto cosiddetto "necessario" o "qualificante" per l'esecuzione della prestazione secondaria di trasporto che sarà effettuata da un operatore economico in possesso del requisito di iscrizione all'Albo Gestori Ambientali per la categoria 1 C richiesta nell'appalto. In questo caso il concorrente singolo non potrà avere ed indicare la disponibilità di ulteriori impianti di compostaggio oltre al proprio e a quello oggetto di avvalimento.

b) Titolari di impianti di compostaggio (Operazione di recupero R3)

b.1) Titolari di impianti di compostaggio (Operazione di recupero R3) IN POSSESSO del requisito di iscrizione all'Albo Gestori Ambientali per la categoria 1 C richiesta nell'appalto.

- v. In tale circostanza l'operatore economico potrà partecipare in forma singola qualora sia titolare ovvero abbia ed indichi la disponibilità di uno o più impianti di compostaggio che nel complesso garantiscano una capacità di trattamento autorizzata per il codice CER 20.01.08 maggiore o uguale al quantitativo annuo stimato pari a 5.983,56 [t/anno] e al quantitativo mensile stimato pari a 498,63 [t/mese].

b.2) Titolari di impianti di compostaggio (Operazione di recupero R3) NON IN POSSESSO del requisito di iscrizione all'Albo Gestori Ambientali per la categoria 1 C richiesta nell'appalto. In tale circostanza l'operatore economico potrà partecipare:

- vi. In RTI con uno o più operatore/i economico/i in possesso ciascuno del requisito di iscrizione all'Albo Gestori Ambientali per la categoria 1 C richiesta nell'appalto. L'RTI dovrà essere titolare dell'impianto di compostaggio e potrà avere ed indicare la disponibilità di ulteriori impianti di compostaggio che nel complesso garantiscano una capacità di trattamento autorizzata per il codice CER 20.01.08 maggiore o uguale al quantitativo annuo stimato pari a 5.983,56 [t/anno] e al quantitativo mensile stimato pari a 498,63 [t/mese].
- vii. In RTI con uno o più operatori economici titolari di impianto/i di compostaggio che nel complesso garantiscano una capacità di trattamento autorizzata per il codice CER 20.01.08 maggiore o uguale al quantitativo annuo stimato pari a 5.983,56 [t/anno] e al quantitativo mensile stimato pari a 498,63 [t/mese] oltre alla dichiarazione da parte dell'RTI della volontà di ricorrere al subappalto cosiddetto "necessario" o "qualificante" per l'esecuzione della prestazione secondaria di trasporto che sarà effettuata da un operatore economico in possesso del requisito di iscrizione all'Albo Gestori Ambientali per la categoria 1 C richiesta nell'appalto. L'RTI dovrà essere titolare dell'/gli impianto/i di compostaggio e non potrà avere ed indicare la disponibilità di ulteriori impianti di compostaggio mediante rapporto/i contrattuale/i o dichiarazione/i di disponibilità, di cui non abbia la titolarità.
- viii. In forma singola mediante il ricorso alla modalità dell'avvalimento nelle forme consentite dal Codice con un operatore economico titolare di un impianto di compostaggio, tale da garantire nel complesso una capacità di trattamento autorizzata per il codice CER 20.01.08 maggiore o

STAZIONE UNICA APPALTANTE "Codice AUSA 0000616945"

Indirizzo p.e.c.: ambspa@pec.ambspa.it

URL: <https://www.ambspa.it>

Denominazione Stazione Appaltante: AMB S.P.A.

DISCIPLINARE DI GARA

uguale al quantitativo annuo stimato pari a 5.983,56 [t/anno] e al quantitativo mensile stimato pari a 498,63 [t/mese] oltre alla dichiarazione da parte concorrente della volontà di ricorrere al subappalto cosiddetto "necessario" o "qualificante" per l'esecuzione della prestazione secondaria di trasporto che sarà effettuata da un operatore economico in possesso del requisito di iscrizione all'Albo Gestori Ambientali per la categoria 1 C richiesta nell'appalto. In questo caso il concorrente singolo non potrà avere ed indicare la disponibilità di ulteriori impianti di compostaggio oltre al proprio e a quello oggetto di avvalimento.

c) Intermediari di cui all'articolo 183 comma l) del D.Lgs. 152/2006 e ss.mm.ii.

c.1) Intermediari di cui all'articolo 183 comma l) del D.Lgs. 152/2006 e ss.mm.ii. IN POSSESSO del requisito di iscrizione all'Albo Gestori Ambientali per la categoria 8 E e NON IN POSSESSO del requisito di iscrizione all'Albo Gestori Ambientali per la categoria 1 C richiesta nell'appalto. In tale circostanza l'operatore economico potrà partecipare:

- ix. In forma singola con dichiarazione da parte concorrente della volontà di ricorrere al subappalto cosiddetto "necessario" o "qualificante" per l'esecuzione della prestazione secondaria di trasporto che sarà effettuata da un operatore economico in possesso del requisito di iscrizione all'Albo Gestori Ambientali per la categoria 1 C richiesta nell'appalto. Il concorrente singolo potrà essere titolare dell'impianto di compostaggio e/o potrà avere ed indicare la disponibilità di uno o più impianti di compostaggio che nel complesso garantiscano una capacità di trattamento autorizzata per il codice CER 20.01.08 maggiore o uguale al quantitativo annuo stimato pari a 5.983,56 [t/anno] e al quantitativo mensile stimato pari a 498,63 [t/mese].
- x. In RTI con uno o più operatore/i economico/i in possesso ciascuno del requisito di iscrizione all'Albo Gestori Ambientali per la categoria 1 C richiesta nell'appalto. L'RTI potrà essere titolare dell'impianto di compostaggio e/o potrà avere ed indicare la diponibilità di uno o più impianti di compostaggio che nel complesso garantiscano una capacità di trattamento autorizzata per il codice CER 20.01.08 maggiore o uguale al quantitativo annuo stimato pari a 5.983,56 [t/anno] e al quantitativo mensile stimato pari a 498,63 [t/mese].

8. AVVALIMENTO

Il concorrente può avvalersi di dotazioni tecniche, risorse umane e strumentali messe a disposizione da uno o più operatori economici ausiliari per dimostrare il possesso dei requisiti di ordine speciale di cui al punto 7 e/o per migliorare la propria offerta.

Nel contratto di avvalimento le parti specificano le risorse strumentali e umane che l'ausiliario mette a disposizione del concorrente e indicano se l'avvalimento è finalizzato ad acquisire un requisito di partecipazione o a migliorare l'offerta del concorrente, o se serve ad entrambe le finalità.

Nei casi in cui l'avvalimento sia finalizzato a migliorare l'offerta, non è consentito che alla stessa gara partecipino sia l'ausiliario che l'operatore che si avvale delle risorse da questo a messe a disposizione, pena l'esclusione di entrambi i soggetti.

Ai sensi dell'articolo 372, comma 4 del codice della crisi di impresa e dell'insolvenza, per la partecipazione alla presente procedura tra il momento del deposito della domanda di cui all'articolo 40 del succitato codice



STAZIONE UNICA APPALTANTE "Codice AUSA 0000616945"

Indirizzo p.e.c.: ambspa@pec.ambspa.it

URL: <https://www.ambspa.it>

Denominazione Stazione Appaltante: AMB S.P.A.

DISCIPLINARE DI GARA

e il momento del deposito del decreto previsto dall'articolo 47 del codice medesimo è sempre necessario l'avvalimento dei requisiti di un altro soggetto. L'avvalimento non è necessario in caso di ammissione al concordato preventivo.

Il concorrente e l'ausiliario sono responsabili in solido nei confronti della stazione appaltante in relazione alle prestazioni oggetto del contratto.

Non è consentito l'avvalimento per soddisfare i requisiti di ordine generale, dell'iscrizione alla Camera di commercio, per soddisfare il requisito dell'iscrizione all'Albo nazionale dei gestori ambientali di cui all'articolo 212 del decreto legislativo 3 aprile 2006, n. 152.

Il concorrente può avvalersi di un ausiliario per comprovare il possesso del requisito di cui al punto 7.1 lett.

c) solo se l'ausiliario esegue direttamente la prestazione per cui tale requisito è richiesto. In tal caso, l'ausiliario agisce in qualità di subappaltatore.

L'ausiliario deve:

- a) possedere i requisiti previsti dall'articolo 6 e dichiararli presentando un proprio DGUE, da compilare nelle parti pertinenti;
- b) possedere i requisiti di cui all'articolo 7 oggetto di avvalimento e dichiararli nel proprio DGUE, da compilare nelle parti pertinenti;
- c) impegnarsi, verso il concorrente che si avvale e verso la stazione appaltante, a mettere a disposizione, per tutta la durata dell'appalto, le risorse (riferite a requisiti di partecipazione e/o premiali) oggetto di avvalimento.

Il concorrente allega alla domanda di partecipazione il contratto di avvalimento, che deve essere nativo digitale e firmato digitalmente dalle parti, nonché le dichiarazioni dell'ausiliario.

È sanabile, mediante soccorso istruttorio, la mancata produzione delle dichiarazioni dell'ausiliario.

È sanabile, mediante soccorso istruttorio, la mancata produzione del contratto di avvalimento a condizione che il contratto sia stato stipulato prima del termine di presentazione dell'offerta e che tale circostanza sia comprovabile con data certa.

Non è sanabile la mancata indicazione delle risorse messe a disposizione dall'ausiliario in quanto causa di nullità del contratto di avvalimento.

Qualora per l'ausiliario sussistano motivi di esclusione o laddove esso non soddisfi i requisiti di ordine speciale, il concorrente sostituisce l'ausiliario entro 10 giorni decorrenti dal ricevimento della richiesta da parte della stazione appaltante. Contestualmente il concorrente produce i documenti richiesti per l'avvalimento.

Nel caso in cui l'ausiliario si sia reso responsabile di una falsa dichiarazione sul possesso dei requisiti, la stazione appaltante procede a segnalare all'Autorità nazionale anticorruzione il comportamento tenuto dall'ausiliario per consentire le valutazioni di cui all'articolo 96, comma 15, del Codice. L'operatore economico può indicare un altro ausiliario nel termine di dieci giorni, pena l'esclusione dalla gara. La sostituzione può essere effettuata soltanto nel caso in cui non conduca a una modifica sostanziale dell'offerta. Il mancato rispetto del termine assegnato per la sostituzione comporta l'esclusione del concorrente.

STAZIONE UNICA APPALTANTE "Codice AUSA 0000616945"

Indirizzo p.e.c.: ambspa@pec.ambspa.it

URL: <https://www.ambspa.it>

Denominazione Stazione Appaltante: AMB S.P.A.

DISCIPLINARE DI GARA

9. SUBAPPALTO

Il concorrente indica le prestazioni che intende subappaltare o concedere in cottimo. In caso di mancata indicazione il subappalto è vietato.

Non può essere affidata in subappalto l'integrale esecuzione delle prestazioni oggetto del contratto.

Tutte le prestazioni oggetto di appalto possono essere subappaltate ma non possono, a loro volta, essere oggetto di ulteriore subappalto.

L'aggiudicatario e il subappaltatore sono responsabili in solido nei confronti della stazione appaltante dell'esecuzione delle prestazioni oggetto del contratto di subappalto.

Il partecipante NON IN POSSESSO del requisito di iscrizione all'Albo Gestori Ambientali per la categoria / C potrà fare ricorso al c.d. subappalto qualificante o necessario, dichiarandone espressamente la volontà in sede di partecipazione alla gara, unicamente per soddisfare il requisito obbligatorio necessario per eseguire l'attività di trasporto di cui alla prestazione secondaria. In tale circostanza il requisito di idoneità professionale (Titolarietà e/o disponibilità dell'impianto di compostaggio) di cui all'articolo 7.1 lett c), non potrà essere soddisfatto mediante rapporto/i contrattuale/i o dichiarazione/i di disponibilità redatta/e a cura del/dei titolare/i dell'/gli impianto/i proposto/i.

10. REQUISITI DI PARTECIPAZIONE E/O CONDIZIONI DI ESECUZIONE

L'aggiudicatario è tenuto a garantire l'applicazione del contratto collettivo nazionale e territoriale (o dei contratti collettivi nazionali e territoriali di settore) di cui al punto 4, oppure di un altro contratto che garantisca le stesse tutele economiche e normative per i propri lavoratori e per quelli in subappalto.

11. GARANZIA PROVVISORIA

L'offerta è corredata, a pena di esclusione, da una garanzia provvisoria pari a al 2% del valore globale stimato dell'appalto e precisamente di importo pari ad € 16.155,61. Si applicano le riduzioni di cui all'articolo 106, comma 8 del Codice.

La garanzia provvisoria è costituita, a scelta del concorrente sotto forma di cauzione o di fideiussione:

La cauzione è costituita mediante accredito, con bonifico o con altri strumenti e canali di pagamento elettronici, presso il conto corrente bancario IBAN IT28Z0103043071000004611352, intestato a A.M.B S.p.A., causale: "Garanzia provvisoria: Procedura Aperta, in modalità telematica, per l'affidamento del servizio di trasporto e recupero CER 20.01.08 per un periodo di 12 mesi – C.I.G. B182016C7A"

La fideiussione può essere rilasciata:

- da imprese bancarie o assicurative che rispondono ai requisiti di solvibilità previsti dalle leggi che ne disciplinano le rispettive attività;
- da un intermediario finanziario iscritto nell'albo di cui all'articolo 106 del decreto legislativo 1 settembre 1993, n. 385, che svolge in via esclusiva o prevalente attività di rilascio di garanzie, che è sottoposto a revisione contabile da parte di una società di revisione iscritta nell'albo previsto dall'articolo 161 del decreto legislativo 24 febbraio 1998, n. 58; e che abbia i requisiti minimi di solvibilità richiesti dalla vigente normativa bancaria assicurativa.

Gli operatori economici, prima di procedere alla sottoscrizione della garanzia, sono tenuti a verificare che il soggetto garante sia in possesso dell'autorizzazione al rilascio di garanzie mediante accesso ai seguenti siti internet:



STAZIONE UNICA APPALTANTE "Codice AUSA 0000616945"

Indirizzo p.e.c.: ambspa@pec.ambspa.it

URL: <https://www.ambspa.it>

Denominazione Stazione Appaltante: AMB S.P.A.

DISCIPLINARE DI GARA

<http://www.bancaditalia.it/compiti/vigilanza/intermediari/index.html>

<http://www.bancaditalia.it/compiti/vigilanza/avvisi-pub/garanzie-finanziarie/>

http://www.ivass.it/ivass/imprese_jsp/HomePage.jsp

N.B.: Si raccomanda di prendere visione del documento denominato <https://www.anticorruzione.it/-/garanzie-finanziarie>

La garanzia fideiussoria deve essere emessa e firmata digitalmente da un soggetto in possesso dei poteri necessari per impegnare il garante.

L'operatore economico presenta una garanzia fideiussoria verificabile telematicamente presso l'emittente, indicando nella domanda il sito internet presso il quale è possibile verificare la garanzia.

La fideiussione deve:

- a) Contenere espressa menzione dell'oggetto del contratto di appalto e del soggetto garantito (stazione appaltante);
- b) essere intestata a tutti gli operatori economici del costituito/constituendo raggruppamento temporaneo o consorzio ordinario o GEIE, ovvero a tutte le imprese retiste che partecipano alla gara ovvero, in caso di consorzi di cui all'articolo 65, comma 2 lettere b), c), d) del Codice, al solo consorzio;
- c) essere conforme allo schema tipo approvato con decreto del Ministro dello sviluppo economico del 16 settembre 2022 n. 193;
- d) avere validità per 180 gg. dalla data di presentazione dell'offerta;
- e) prevedere espressamente:
 1. la rinuncia al beneficio della preventiva escussione del debitore principale di cui all'articolo 1944 del Codice civile;
 2. la rinuncia ad eccepire la decorrenza dei termini di cui all'articolo 1957, secondo comma, del Codice civile;
 3. l'operatività della stessa entro quindici giorni a semplice richiesta scritta della stazione appaltante.
- f) essere corredata dall'impegno del garante a rinnovare la garanzia ai sensi dell'articolo 106, comma 5 del Codice, su richiesta della stazione appaltante per ulteriori 180 giorni, nel caso in cui al momento della sua scadenza non sia ancora intervenuta l'aggiudicazione.

In caso di richiesta di estensione della durata e validità dell'offerta e della garanzia fideiussoria, il concorrente potrà produrre nelle medesime forme di cui sopra una nuova garanzia provvisoria del medesimo o di altro garante, in sostituzione della precedente, a condizione che abbia espressa decorrenza dalla data di presentazione dell'offerta.

Ai sensi dell'art. 106, comma 8, del Codice l'importo della garanzia è ridotto nei termini di seguito indicati.

- a) Riduzione del 30% in caso di possesso della certificazione di qualità conforme alle norme europee della serie UNI CEI ISO 9000. In caso di partecipazione in forma associata, la riduzione si ottiene:
 - per i soggetti di cui all'articolo 65, comma 2, lettere e), f), g), h) del Codice solo se tutti i soggetti che costituiscono il raggruppamento, consorzio ordinario o GEIE, o tutte le imprese retiste che

STAZIONE UNICA APPALTANTE "Codice AUSA 0000616945"

Indirizzo p.e.c.: ambspa@pec.ambspa.it

URL: <https://www.ambspa.it>

Denominazione Stazione Appaltante: AMB S.P.A.

DISCIPLINARE DI GARA

partecipano alla gara siano in possesso della certificazione;

- per i consorzi di cui all'articolo 65, comma 2, lettere b), c), d) del Codice, se il Consorzio ha dichiarato in fase di offerta che intende eseguire con risorse proprie, solo se il Consorzio possiede la predetta certificazione; se il Consorzio ha indicato in fase di offerta che intende assegnare parte delle prestazioni a una o più consorziate individuate nell'offerta, solo se sia il Consorzio sia la consorziata designata posseggono la predetta certificazione, o in alternativa, se il solo Consorzio possiede la predetta certificazione e l'ambito di certificazione del suo sistema gestionale include la verifica che l'erogazione della prestazione da parte della consorziata rispetti gli standard fissati dalla certificazione.
- b) Riduzione del 50% in caso di partecipazione di micro, piccole e medie imprese e di raggruppamenti di operatori economici o consorzi ordinari costituiti esclusivamente da micro, piccole e medie imprese. Tale riduzione non è cumulabile con quella indicata alla lett. a).
- c) Riduzione del 10 % in caso di possesso di una o più delle seguenti certificazioni/marchi:
 - UNI EN ISO 14001 – Sistemi di gestione ambientale.

Tale riduzione è cumulabile con quelle indicate alle lett. a) e b). In caso di partecipazione in forma associata la riduzione si ottiene:

- per i soggetti di cui all'articolo 65, comma 2, lettere e), f), g), h) del Codice se uno dei soggetti che costituiscono il raggruppamento, consorzio ordinario o GEIE, o una delle imprese retiste che partecipano alla gara sia in possesso della certificazione;
- per i consorzi di cui all'articolo 65, comma 2, lettere b), c), d) del Codice se il consorzio o una delle consorziate sia in possesso della certificazione;

Per fruire delle riduzioni di cui all'articolo 106, comma 8 del Codice, il concorrente dichiara nella domanda di partecipazione il possesso delle certificazioni e inserisce copia delle certificazioni possedute qualora non già presenti nel fascicolo virtuale.

È sanabile, mediante soccorso istruttorio, la mancata presentazione della garanzia provvisoria solo a condizione che sia stata già costituita prima della presentazione dell'offerta.

Non è sanabile - e quindi è causa di esclusione - la sottoscrizione della garanzia provvisoria da parte di un soggetto non legittimato a rilasciare la garanzia o non autorizzato ad impegnare il garante.

12. SOPRALLUOGO OBBLIGATORIO

Il sopralluogo presso i Centri di Raccolta di seguito indicati dove, al fine di prendere conoscenza delle condizioni dei luoghi e di tutte le circostanze che possano influire sulla determinazione del prezzo:

- Centro di raccolta ubicato in Via San Giovanni Bosco snc – 90011 – Bagheria (PA): dalle ore 06:00 alle 12:00.
- Centro di raccolta ex mattatoio comunale ubicato in Viale S. Isidoro – 90011 – Bagheria (PA): dalle ore 06:30 alle 12:30.

è obbligatorio.



STAZIONE UNICA APPALTANTE "Codice AUSA 0000616945"

Indirizzo p.e.c.: ambspa@pec.ambspa.it

URL: <https://www.ambspa.it>

Denominazione Stazione Appaltante: AMB S.P.A.

DISCIPLINARE DI GARA

La mancata effettuazione del sopralluogo è causa di esclusione dalla procedura di gara.

Il sopralluogo è effettuato accedendo di persona nelle aree oggetto di sopralluogo.

Il sopralluogo può essere effettuato tramite preventivo appuntamento da richiedere almeno 5 giorni prima della data desiderata.

La data ultima di richiesta di sopralluogo deve essere presentata entro le ore 10:00 del giorno 23/05/24 (Inserire data 13 giorni prima della scadenza dell'offerta), tramite la Piattaforma alla Sezione Invia comunicazione e Invia quesito alla Stazione Appaltante e deve riportare il nominativo e la qualifica della persona incaricata di effettuare il sopralluogo.

Data, ora e luogo del sopralluogo sono comunicati ai concorrenti con almeno 3 giorni di anticipo. Viene rilasciata l'attestazione di avvenuto svolgimento del sopralluogo.

Il sopralluogo può essere effettuato dal rappresentante legale/procuratore/direttore tecnico in possesso del documento di identità, o da soggetto diverso rappresentante dell'operatore economico purché in possesso di apposita delega, del proprio documento di identità e di copia di quello del delegante.

Il soggetto delegato ad effettuare il sopralluogo non può ricevere l'incarico da più concorrenti. In tal caso la stazione appaltante non rilascia la relativa attestazione ad alcuno dei soggetti deleganti.

In caso di raggruppamento temporaneo o consorzio ordinario già costituiti, GEIE, aggregazione di retisti, il sopralluogo può essere effettuato da un rappresentante degli operatori economici raggruppati, aggregati in rete o consorziati.

In caso di raggruppamento temporaneo o consorzio ordinario, aggregazione di retisti non ancora costituiti, il sopralluogo è effettuato da un rappresentante di uno degli operatori economici che costituiranno il raggruppamento o l'aggregazione in rete o il consorzio.

In caso di consorzio di cui all'articolo 65 comma 2, lettera b), c), d) del Codice il sopralluogo deve essere effettuato da soggetto munito di delega conferita dal consorzio oppure dall'operatore economico consorziato indicato come esecutore.

13. PAGAMENTO DEL CONTRIBUTO A FAVORE DELL'ANAC

I concorrenti effettuano il pagamento del contributo previsto dalla legge in favore dell'Autorità Nazionale Anticorruzione per un importo pari a € 90,00 secondo le modalità di cui alla delibera ANAC n. 610 del 19 dicembre 2023. Il pagamento del contributo è condizione di ammissibilità dell'offerta. Il pagamento è verificato mediante il FVOE. In caso di esito negativo della verifica, è attivata la procedura di soccorso istruttorio. In caso di mancata regolarizzazione nel termine assegnato, l'offerta è dichiarata inammissibile.

N.B. Indicazioni operative sulle modalità di pagamento del contributo sono disponibili sul sito dell'Autorità Nazionale Anticorruzione al seguente link: <https://www.anticorruzione.it/-/portale-dei-pagamenti-di-anac>



STAZIONE UNICA APPALTANTE "Codice AUSA 0000616945"

Indirizzo p.e.c.: ambspa@pec.ambspa.it

URL: <https://www.ambspa.it>

Denominazione Stazione Appaltante: AMB S.P.A.

DISCIPLINARE DI GARA

L'importo del contributo è calcolato sul valore stimato d'appalto comprensivo delle eventuali opzioni contrattuali previste nella documentazione di gara.

La stazione appaltante accerta il pagamento del contributo mediante consultazione del FVOE ai fini dell'ammissione alla gara.

Qualora il pagamento non risulti registrato nel sistema, la stazione appaltante richiede, mediante soccorso istruttorio, la presentazione della ricevuta di avvenuto pagamento. L'operatore economico che non adempia alla richiesta nel termine stabilito dalla stazione appaltante è escluso dalla procedura di gara per inammissibilità dell'offerta.

14. MODALITÀ DI PRESENTAZIONE DELL'OFFERTA E SOTTOSCRIZIONE DEI DOCUMENTI DI GARA

L'offerta e la documentazione relativa alla procedura devono essere presentate esclusivamente attraverso la Piattaforma. Non sono considerate valide le offerte presentate attraverso modalità diverse da quelle previste nel presente disciplinare. L'offerta e la documentazione deve essere sottoscritta con firma digitale o altra firma elettronica qualificata o firma elettronica avanzata.

Le dichiarazioni sostitutive si redigono ai sensi degli articoli 19, 46 e 47 del decreto del Presidente della Repubblica n. 445/2000.

La documentazione presentata in copia viene prodotta ai sensi del decreto legislativo n. 82/05.

L'offerta deve pervenire entro e non oltre le ore 13:00:00 del giorno 05/06/24 a pena di irricevibilità. La Piattaforma non accetta offerte presentate dopo la data e l'orario stabiliti come termine ultimo di presentazione dell'offerta.

Per l'individuazione di data e ora di arrivo dell'offerta fa fede l'orario registrato dalla Piattaforma.

Le operazioni di inserimento sulla Piattaforma di tutta la documentazione richiesta rimangono ad esclusivo rischio del concorrente. Si invitano pertanto i concorrenti ad avviare tali attività con congruo anticipo rispetto alla scadenza prevista onde evitare la non completa e quindi mancata trasmissione dell'offerta entro il termine previsto.

Qualora si verifichi un mancato funzionamento o un malfunzionamento della Piattaforma si applica quanto previsto al punto 2.1.

Ogni operatore economico per la presentazione dell'offerta ha a disposizione una capacità pari alla dimensione massima di 15 mb per singolo file. La Piattaforma accetta esclusivamente files con estensione *.p7m *.pdf e *.tsd.

14.1. Regole per la presentazione dell'offerta

L' "OFFERTA" è composta da:

A – Documentazione amministrativa;



STAZIONE UNICA APPALTANTE "Codice AUSA 0000616945"

Indirizzo p.e.c.: ambspa@pec.ambspa.it

URL: <https://www.ambspa.it>

Denominazione Stazione Appaltante: AMB S.P.A.

DISCIPLINARE DI GARA

C – Offerta economica

L'operatore economico ha facoltà di inserire nella Piattaforma offerte successive che sostituiscono la precedente, ovvero ritirare l'offerta presentata, nel periodo di tempo compreso tra la data e ora di inizio e la data e ora di chiusura della fase di presentazione delle offerte. La stazione appaltante considera esclusivamente l'ultima offerta presentata.

Si precisa inoltre che:

- l'offerta è vincolante per il concorrente;
- con la trasmissione dell'offerta, il concorrente accetta tutta la documentazione di gara, allegati e chiarimenti inclusi.

Al momento della ricezione delle offerte, ciascun concorrente riceve notifica del corretto recepimento della documentazione inviata.

La Piattaforma consente al concorrente di visualizzare l'avvenuta trasmissione della domanda.

Il concorrente che intenda partecipare in forma associata (per esempio raggruppamento temporaneo di imprese/Consorzi, sia costituiti che costituendi) in sede di presentazione dell'offerta indica la forma di partecipazione e indica gli operatori economici riuniti o consorziati.

Le dichiarazioni inerenti:

- I requisiti di idoneità professionale e persone fisiche aventi capacità nell'ambito della organizzazione dell'operatore economico.
- I requisiti di ordine generale e assenza delle cause di esclusione automatica di cui all'articolo 94 del d.lgs. 36/2023.
- I requisiti di ordine generale e assenza delle cause di esclusione non automatica di cui all'articolo 95 del d.lgs. 36/2023.
- Le eventuali misure di self cleaning.
- I requisiti di ordine speciale.
- Le certificazioni di qualità (ai fini delle riduzioni delle garanzie provvisorie).
- All'eventuale subappalto.
- La partecipazione in Raggruppamenti Temporanei, Consorzi Ordinari e Reti di Imprese.
- La partecipazione in Consorzi tra Società Cooperative o tra Imprese Artigiane oppure Consorzi Stabili.
- La conoscenza delle condizioni contrattuali, indicazione dei recapiti, indicazioni ai fini della verifica regolarità contributiva.
- L'Avvalimento.

sono redatte sui modelli predisposti e messi a disposizione nella Piattaforma all'URL:

<https://ambspa.acquistitelematici.it/tender/48>

Tutta la documentazione da produrre deve essere in lingua italiana.



STAZIONE UNICA APPALTANTE "Codice AUSA 0000616945"

Indirizzo p.e.c.: ambspa@pec.ambspa.it

URL: <https://www.ambspa.it>

Denominazione Stazione Appaltante: AMB S.P.A.

DISCIPLINARE DI GARA

L'offerta vincola il concorrente per 180 giorni dalla scadenza del termine indicato per la presentazione dell'offerta.

Nel caso in cui alla data di scadenza della validità delle offerte le operazioni di gara siano ancora in corso, sarà richiesto agli offerenti di confermare la validità dell'offerta sino alla data indicata e di produrre un apposito documento attestante la validità della garanzia prestata in sede di gara fino alla medesima data.

Il mancato riscontro alla richiesta della stazione appaltante entro il termine fissato da quest'ultima o comunque in tempo utile alla celere prosecuzione della procedura è considerato come rinuncia del concorrente alla partecipazione alla gara.

15. SOCCORSO ISTRUTTORIO

Con la procedura di soccorso istruttorio di cui all'articolo 101 del Codice, possono essere sanate le carenze della documentazione trasmessa con la domanda di partecipazione ma non quelle della documentazione che compone l'offerta tecnica e l'offerta economica.

Con la medesima procedura può essere sanata ogni omissione, inesattezza o irregolarità della domanda di partecipazione e di ogni altro documento richiesto per la partecipazione alla procedura di gara, con esclusione della documentazione che compone l'offerta economica. Non sono sanabili le omissioni, le inesattezze e irregolarità che rendono assolutamente incerta l'identità del concorrente. A titolo esemplificativo, si chiarisce che:

- il mancato possesso dei prescritti requisiti di partecipazione non è sanabile mediante soccorso istruttorio ed è causa di esclusione dalla procedura di gara;
- l'omessa o incompleta nonché irregolare presentazione delle dichiarazioni sul possesso dei requisiti di partecipazione e ogni altra mancanza, incompletezza o irregolarità della domanda, sono sanabili, ad eccezione delle false dichiarazioni;
- la mancata produzione del contratto di avalimento, della garanzia provvisoria, del mandato collettivo speciale o dell'impegno a conferire mandato collettivo può essere oggetto di soccorso istruttorio solo se i citati documenti sono preesistenti e comprovabili con data certa anteriore al termine di presentazione dell'offerta;
- il difetto di sottoscrizione della domanda di partecipazione, delle dichiarazioni richieste e dell'offerta è sanabile;
- non è sanabile mediante soccorso istruttorio l'omessa indicazione, delle modalità con le quali l'operatore intende assicurare, in caso di aggiudicazione del contratto, il rispetto delle condizioni di partecipazione e di esecuzione di cui all'articolo 10 del presente bando.

Ai fini del soccorso istruttorio è assegnato al concorrente un termine di cinque giorni affinché siano rese, integrate o regolarizzate le dichiarazioni necessarie, indicando il contenuto e i soggetti che le devono rendere nonché la sezione della Piattaforma dove deve essere inserita la documentazione richiesta.

STAZIONE UNICA APPALTANTE "Codice AUSA 0000616945"

Indirizzo p.e.c.: ambspa@pec.ambspa.it

URL: <https://www.ambspa.it>

Denominazione Stazione Appaltante: AMB S.P.A.

DISCIPLINARE DI GARA

In caso di inutile decorso del termine, la stazione appaltante procede all'esclusione del concorrente dalla procedura.

Ove il concorrente produca dichiarazioni o documenti non perfettamente coerenti con la richiesta, la stazione appaltante può chiedere ulteriori precisazioni o chiarimenti, limitati alla documentazione presentata in fase di soccorso istruttorio, fissando un termine a pena di esclusione.

La stazione appaltante può sempre chiedere chiarimenti sui contenuti dell'offerta tecnica e dell'offerta economica e su ogni loro allegato. L'operatore economico è tenuto a fornire risposta nel termine di cinque giorni. I chiarimenti resi dall'operatore economico non possono modificare il contenuto dell'offerta.

16. DOMANDA DI PARTECIPAZIONE E DOCUMENTAZIONE AMMINISTRATIVA

L'operatore economico utilizza la Piattaforma Telematica di A.M.B. S.p.a. collegandosi all'indirizzo <https://ambspa.acquistitelematici.it> e attivando la funzione "registrati" o "accedi" (in base alla circostanza che ricorre), per compilare o allegare la seguente documentazione:

- 1) Domanda di partecipazione.
- 2) e – DGUE in formato xml e scaricato in formato *.pdf.
- 3) Eventuale procura.
- 4) Garanzia provvisoria.
- 5) Documentazione in caso di avvalimento di cui al punto 16.3.
- 6) Documentazione per i soggetti associati di cui al punto 16.4.
- 7) Documento di Identità.
- 8) Contributo a favore dell'ANAC.
- 9) Verbale di sopralluogo preliminare obbligatorio.
- 10) Documentazione in ordine all'assolvimento dell'imposta di bollo per la Domanda di Partecipazione.
- 11) Tabella processo esecuzione del servizio.
- 12) Eventuale dichiarazione relativa all'avvalimento.
- 13) Eventuale dichiarazione relativa al subappalto qualificante.
- 14) Eventuale ulteriore documentazione integrativa.

16.1. DOMANDA DI PARTECIPAZIONE ED EVENTUALE PROCURA

La domanda di partecipazione è redatta secondo il modello di cui all'allegato n. 1 – *Schema di Domanda di Partecipazione*.



STAZIONE UNICA APPALTANTE "Codice AUSA 0000616945"

Indirizzo p.e.c.: ambspa@pec.ambspa.it

URL: <https://www.ambspa.it>

Denominazione Stazione Appaltante: AMB S.P.A.

DISCIPLINARE DI GARA

Le dichiarazioni in ordine all'insussistenza delle cause automatiche di esclusione di cui all'articolo 94 commi 1 e 2 del Codice sono rese dall'operatore economico in relazione a tutti i soggetti indicati al comma 3.

Le dichiarazioni in ordine all'insussistenza delle cause non automatiche di esclusione di cui all'articolo 98, comma 3, lettere g) ed h) del Codice sono rese dall'operatore economico in relazione ai soggetti di cui al punto precedente.

Le dichiarazioni in ordine all'insussistenza delle altre cause di esclusione sono rese in relazione all'operatore economico.

Con riferimento alle cause di esclusione di cui all'articolo 95 del Codice, il concorrente dichiara:

- le gravi infrazioni di cui all'articolo 95, comma 1, lettera a) del Codice commesse nei tre anni antecedenti la data di pubblicazione del bando di gara;
- gli atti e i provvedimenti indicati all'articolo 98 comma 6 del codice emessi nei tre anni antecedenti la data di pubblicazione del bando di gara
- tutti gli altri comportamenti di cui all'articolo 98 del Codice, commessi nei tre anni antecedenti la data di pubblicazione del bando di gara.

La dichiarazione di cui sopra deve essere resa anche nel caso di impugnazione in giudizio dei relativi provvedimenti.

L'operatore economico dichiara la sussistenza delle cause di esclusione che si sono verificate prima della presentazione dell'offerta e indica le misure di self - cleaning adottate, oppure dimostra l'impossibilità di adottare tali misure prima della presentazione dell'offerta.

L'operatore economico adotta le misure di self - cleaning che è stato impossibilitato ad adottare prima della presentazione dell'offerta e quelle relative a cause di esclusione che si sono verificate dopo tale momento.

Se l'operatore economico omette di comunicare alla stazione appaltante la sussistenza dei fatti e dei provvedimenti che possono costituire una causa di esclusione ai sensi degli articoli 94 e 95 del Codice e detti fatti o provvedimenti non risultino nel FVOE, il triennio inizia a decorrere dalla data in cui la stazione appaltante ha acquisito gli stessi, anziché dalla commissione del fatto o dall'adozione del provvedimento.

NB. Le cause di esclusione di cui agli articoli 95, comma 1, lettere b), c) e d) e 98, comma 4, lettera b) del Codice rilevano per la sola gara cui la condotta di riferisce. Pertanto, tali circostanze non devono essere dichiarate in occasione della partecipazione a gare successive e i relativi provvedimenti non sono inseriti nel FVOE.

In caso di raggruppamento temporaneo, consorzio ordinario, aggregazione di retisti, GEIE, il concorrente fornisce i dati identificativi (ragione sociale, codice fiscale, sede) e il ruolo di ciascun partecipante.

STAZIONE UNICA APPALTANTE "Codice AUSA 0000616945"

Indirizzo p.e.c.: ambspa@pec.ambspa.it

URL: <https://www.ambspa.it>

Denominazione Stazione Appaltante: AMB S.P.A.

DISCIPLINARE DI GARA

In caso di consorzio di cooperative, consorzio imprese artigiane o di consorzio stabile di cui all'articolo 65, comma 2, lettera b), c), d) del Codice, il consorzio indica il consorziato per il quale concorre alla gara.

Nella domanda di partecipazione il concorrente dichiara:

- i dati identificativi (nome, cognome, data e luogo di nascita, codice fiscale, comune di residenza etc.) dei soggetti di cui all'articolo 94, comma 3, del Codice, ivi incluso l'amministratore di fatto, ove presente, ovvero indica la banca dati ufficiale o il pubblico registro da cui i medesimi possono essere ricavati in modo aggiornato alla data di presentazione dell'offerta;
- di non partecipare alla medesima gara contemporaneamente in forme diverse (individuale e associata; in più forme associate; in forma singola e quale consorziato esecutore di un consorzio; in forma singola e come ausiliaria di altro concorrente che sia ricorso all'avvalimento per migliorare la propria offerta). Se l'operatore economico dichiara di partecipare in più di una forma, allega la documentazione che dimostra che la circostanza non ha influito sulla gara, né è idonea a incidere sulla capacità di rispettare gli obblighi contrattuali;
- di accettare, senza condizione o riserva alcuna, tutte le norme e disposizioni contenute nella documentazione di gara;
- di applicare il CCNL indicato dalla stazione appaltante o altro CCNL equivalente, con l'indicazione del relativo codice alfanumerico unico di cui all'articolo 16 quater del decreto legge 76/20;
- di essere edotto degli obblighi derivanti dal Codice Etico approvato con Delibera del C.d.a. del 27/01/2023 dalla stazione appaltante, reperibile al link

https://ambspa.portaletrasparenza.net/download/attachment/891/o_1h1e637ij11f718lalg616m11veug.pdf

e di impegnarsi, in caso di aggiudicazione, ad osservare e a far osservare ai propri dipendenti e collaboratori, per quanto applicabile, il suddetto codice, pena la risoluzione del contratto;

- di essere iscritto nell'elenco dei fornitori, prestatori di servizi non soggetti a tentativo di infiltrazione mafiosa (White list) istituito presso la Prefettura della provincia di oppure di aver presentato domanda di iscrizione nell'elenco dei fornitori, prestatori di servizi non soggetti a tentativo di infiltrazione mafiosa (White list) istituito presso la Prefettura della provincia di
- per gli operatori economici non residenti e privi di stabile organizzazione in Italia, l'impegno ad uniformarsi, in caso di aggiudicazione, alla disciplina di cui agli articoli 17, comma 2, e 53, comma 3 del decreto del Presidente della Repubblica 633/72 e a comunicare alla stazione appaltante la nomina del proprio rappresentante fiscale, nelle forme di legge;
- per gli operatori economici non residenti e privi di stabile organizzazione in Italia, il domicilio fiscale ..., il codice fiscale ..., la partita IVA ..., l'indirizzo di posta elettronica certificata o strumento analogo negli altri Stati Membri, ai fini delle comunicazioni di cui all'articolo 90 del Codice;
- di aver preso visione e di accettare il trattamento dei dati personali di cui al punto 29.

La domanda e le relative dichiarazioni sono sottoscritte ai sensi del decreto legislativo n. 82/2005:

STAZIONE UNICA APPALTANTE "Codice AUSA 0000616945"

Indirizzo p.e.c.: ambspa@pec.ambspa.it

URL: <https://www.ambspa.it>

Denominazione Stazione Appaltante: AMB S.P.A.

DISCIPLINARE DI GARA

- dal concorrente che partecipa in forma singola;
- nel caso di raggruppamento temporaneo o consorzio ordinario o GEIE costituiti, dalla mandataria/capofila;
- nel caso di raggruppamento temporaneo o consorzio ordinario o GEIE non ancora costituiti, da tutti i soggetti che costituiranno il raggruppamento o il consorzio o il gruppo;
- nel caso di aggregazioni di retisti:
 - a. se la rete è dotata di un organo comune con potere di rappresentanza e con soggettività giuridica, ai sensi dell'articolo 3, comma 4-quater, del decreto legge 10 febbraio 2009, n. 5, la domanda di partecipazione deve essere sottoscritta dal solo operatore economico che riveste la funzione di organo comune;
 - b. se la rete è dotata di un organo comune con potere di rappresentanza ma è priva di soggettività giuridica, ai sensi dell'articolo 3, comma 4-quater, del decreto legge 10 febbraio 2009, n. 5, la domanda di partecipazione deve essere sottoscritta dall'impresa che riveste le funzioni di organo comune nonché da ognuno dei retisti che partecipa alla gara;
 - c. se la rete è dotata di un organo comune privo del potere di rappresentanza o se la rete è sprovvista di organo comune, oppure se l'organo comune è privo dei requisiti di qualificazione richiesti per assumere la veste di mandataria, la domanda di partecipazione deve essere sottoscritta dal retista che riveste la qualifica di mandatario, ovvero, in caso di partecipazione nelle forme del raggruppamento da costituirsi, da ognuno dei retisti che partecipa alla gara.
- Nel caso di consorzio di cooperative e imprese artigiane o di consorzio stabile di cui all'articolo 65, comma 2, lettera b), c) e d) del Codice, la domanda è sottoscritta digitalmente dal consorzio medesimo.

La domanda e le relative dichiarazioni sono firmate dal legale rappresentante del concorrente o da un suo procuratore munito della relativa procura. In tal caso, il concorrente allega alla domanda copia conforme all'originale della procura. Non è necessario allegare la procura se dalla visura camerale del concorrente risulti l'indicazione espressa dei poteri rappresentativi conferiti al procuratore.

La domanda di partecipazione deve essere presentata nel rispetto di quanto stabilito dal Decreto del Presidente della Repubblica n. 642/72 in ordine all'assolvimento dell'imposta di bollo. Il pagamento della suddetta imposta del valore di € 16,00 viene effettuato tramite F24, bollo virtuale previa autorizzazione rilasciata dall'Agenzia delle Entrate o tramite il servizio @e.bollo dell'Agenzia delle Entrate o per gli operatori economici esteri tramite il pagamento del tributo con bonifico utilizzando il codice Iban IT07Y0100003245348008120501 e specificando nella causale la propria denominazione, codice fiscale (se presente) e gli estremi dell'atto a cui si riferisce il pagamento.

A comprova del pagamento, il concorrente allega la ricevuta di pagamento elettronico ovvero del bonifico bancario.

In alternativa il concorrente può acquistare la marca da bollo da euro 16,00 ed inserire il suo numero seriale all'interno della dichiarazione contenuta nell'istanza telematica e allegare, obbligatoriamente

STAZIONE UNICA APPALTANTE "Codice AUSA 0000616945"

Indirizzo p.e.c.: ambspa@pec.ambspa.it

URL: <https://www.ambspa.it>

Denominazione Stazione Appaltante: AMB S.P.A.

DISCIPLINARE DI GARA

copia del contrassegno in formato.pdf. Il concorrente si assume ogni responsabilità in caso di utilizzo plurimo dei contrassegni.

N.B. Le stazioni appaltanti considerano le esenzioni dal pagamento dell'imposta di bollo di cui al Decreto del Presidente della Repubblica n. 642/72, allegato B e al Decreto legislativo n. 117/17, articolo 82.

16.2. DICHIARAZIONI DA RENDERE A CURA DEGLI OPERATORI ECONOMICI AMMESSI AL CONCORDATO PREVENTIVO CON CONTINUITÀ AZIENDALE DI CUI ALL'ARTICOLO 372 del DECRETO LEGISLATIVO 12 GENNAIO 2019, n. 14

Il concorrente dichiara ai sensi degli articoli 46 e 47 del decreto del Presidente della Repubblica n. 445/2000 gli estremi del provvedimento di ammissione al concordato e del provvedimento di autorizzazione a partecipare alle gare, nonché dichiara che le altre imprese aderenti al raggruppamento non sono assoggettate ad una procedura concorsuale, ai sensi dell'articolo 95, commi 4 e 5, del decreto legislativo n. 14/2019

Il concorrente presenta una relazione di un professionista in possesso dei requisiti di cui all'articolo 2, comma 1, lettera o) del decreto legislativo succitato che attesta la conformità al piano e la ragionevole capacità di adempimento del contratto.

16.3. DOCUMENTAZIONE IN CASO DI AVVALIMENTO

L'impresa ausiliaria rende le dichiarazioni sul possesso dei requisiti di ordine generale mediante compilazione dell'apposita sezione del DGUE.

Il concorrente, per ciascuna ausiliaria, allega:

- 1) la dichiarazione di avvalimento;
- 2) il contratto di avvalimento.

16.4. DOCUMENTAZIONE ULTERIORE PER I SOGGETTI ASSOCIATI

Per i raggruppamenti temporanei già costituiti

- Copia del mandato collettivo irrevocabile con rappresentanza conferito alla mandataria per atto pubblico o scrittura privata autenticata;
- dichiarazione delle parti del servizio/fornitura, ovvero della percentuale in caso di servizio/forniture indivisibili, che saranno eseguite dai singoli operatori economici riuniti o consorziati.

Per i consorzi ordinari o GEIE già costituiti

- copia dell'atto costitutivo e dello statuto del consorzio o GEIE, con indicazione del soggetto designato quale capofila;
- dichiarazione sottoscritta delle parti del servizio/fornitura, ovvero la percentuale in caso di servizi/forniture indivisibili, che saranno eseguite dai singoli operatori economici consorziati.

Per i raggruppamenti temporanei o consorzi ordinari o GEIE non ancora costituiti

- dichiarazione rese da ciascun concorrente, attestante:

STAZIONE UNICA APPALTANTE "Codice AUSA 0000616945"

Indirizzo p.e.c.: ambspa@pec.ambspa.it

URL: <https://www.ambspa.it>

Denominazione Stazione Appaltante: AMB S.P.A.

DISCIPLINARE DI GARA

- a) a quale operatore economico, in caso di aggiudicazione, sarà conferito mandato speciale con rappresentanza o funzioni di capogruppo;
- b) l'impegno, in caso di aggiudicazione, ad uniformarsi alla disciplina vigente con riguardo ai raggruppamenti temporanei o consorzi o GEIE ai sensi dell'articolo 68 del Codice conferendo mandato collettivo speciale con rappresentanza all'impresa qualificata come mandataria che stipulerà il contratto in nome e per conto delle mandanti/consorziate;
- c) le parti del servizio/fornitura, ovvero la percentuale in caso di servizio/forniture indivisibili, che saranno eseguite dai singoli operatori economici riuniti o consorziati.

Per le aggregazioni di retisti: se la rete è dotata di un organo comune con potere di rappresentanza e soggettività giuridica

- copia del contratto di rete, con indicazione dell'organo comune che agisce in rappresentanza della rete.
- dichiarazione che indichi per quali imprese la rete concorre;
- dichiarazione sottoscritta con firma digitale delle parti del servizio o della fornitura, ovvero la percentuale in caso di servizio/forniture indivisibili, che saranno eseguite dai singoli operatori economici aggregati in rete.

Per le aggregazioni di retisti: se la rete è dotata di un organo comune con potere di rappresentanza ma è priva di soggettività giuridica

- copia del contratto di rete;
- copia del mandato collettivo irrevocabile con rappresentanza conferito all'organo comune;
- dichiarazione delle parti del servizio o della fornitura, ovvero la percentuale in caso di servizio/forniture indivisibili, che saranno eseguite dai singoli operatori economici aggregati in rete.

Per le aggregazioni di imprese aderenti al contratto di rete: se la rete è dotata di un organo comune privo del potere di rappresentanza o se la rete è sprovvista di organo comune, ovvero, se l'organo comune è privo dei requisiti di qualificazione richiesti, partecipa nelle forme del raggruppamento temporaneo di imprese costituito o costituendo

- **in caso di raggruppamento temporaneo di imprese costituito:**
 - copia del contratto di rete
 - copia del mandato collettivo irrevocabile con rappresentanza conferito alla mandataria
 - dichiarazione delle parti del servizio o della fornitura, ovvero la percentuale in caso di servizio/forniture indivisibili, che saranno eseguite dai singoli operatori economici aggregati in rete.
- **in caso di raggruppamento temporaneo di imprese costituendo:**
 - copia del contratto di rete
 - dichiarazioni, rese da ciascun concorrente aderente all'aggregazione di rete, attestanti:
 - a) a quale concorrente, in caso di aggiudicazione, sarà conferito mandato speciale con rappresentanza o funzioni di capogruppo;
 - b) l'impegno, in caso di aggiudicazione, ad uniformarsi alla disciplina vigente in materia di



STAZIONE UNICA APPALTANTE "Codice AUSA 0000616945"

Indirizzo p.e.c.: ambspa@pec.ambspa.it

URL: <https://www.ambspa.it>

Denominazione Stazione Appaltante: AMB S.P.A.

DISCIPLINARE DI GARA

raggruppamenti temporanei;

- c) le parti del servizio o della fornitura, ovvero la percentuale in caso di servizio/forniture indivisibili, che saranno eseguite dai singoli operatori economici aggregati in rete.

17. OFFERTA ECONOMICA

L'operatore economico inserisce la documentazione economica, nella Piattaforma attraverso la sezione della Piattaforma riservata all'inserimento dell'Offerta Economica nella sezione *Inserimento offerta Economica* dal manuale visionabile e scaricabile una volta effettuato l'accesso in Piattaforma.

L'offerta economica firmata secondo le modalità di cui al precedente articolo 16.1, deve indicare, a pena di esclusione, i seguenti elementi:

- a) Minor prezzo ai sensi dell'art. 108 comma 3 del d.lgs. 36/2023, determinato mediante offerta a prezzi unitari sulle voci elementari dei servizi previsti nella documentazione posta a base di gara ed inclusi nell'Elenco dei prezzi unitari. L'importo offerto dovrà scaturire moltiplicando l'importo unitario offerto [€/t] alla stima annuale di intercettazione del rifiuto CER 20.01.08 per la durata di mesi 12 (dodici) pari a 5.983,56 tonnellate.

Verranno prese in considerazione fino a 2 cifre decimali.

Qualora fossero indicate più di due cifre decimali, il secondo decimale sarà arrotondato alla cifra superiore qualora la terza cifra sia pari o superiore a cinque.

- b) La stima dei costi aziendali relativi alla salute ed alla sicurezza sui luoghi di lavoro.
- c) La stima dei costi della manodopera. Ai sensi dell'articolo 41 comma 14 del Codice i costi della manodopera indicati al punto 4 del presente disciplinare non sono ribassabili. Resta la possibilità per l'operatore economico di dimostrare che il ribasso complessivo dell'importo deriva da una più efficiente organizzazione aziendale o da sgravi contributivi che non comportano penalizzazioni per la manodopera.

Nel caso in cui il partecipante indichi un costo della manodopera, inferiore rispetto a quello stimato dalla Stazione appaltante pari a € 143.007,08, dovrà allegare nella Busta Economica una relazione giustificativa dei costi inferiori dichiarati onde consentire alla Stazione Appaltante di attivare immediatamente il subprocedimento di verifica della congruità di tali costi ex art. 110 del D.Lgs. 36/2023.

Sono inammissibili le offerte economiche che superino l'importo a base d'asta di **€ 807.780,60 oltre I.V.A.**

In caso di discordanza tra il valore espresso in cifre e quello espresso in lettere, prevale il valore espresso in lettere.

In caso di discordanza tra l'Offerta Economica di Sistema e quella conforme al Fac simile della Stazione appaltante, prevale l'Offerta Economica di Sistema.

La Busta Economica telematica dovrà contenere, **a pena di esclusione dalla Procedura**, la documentazione di seguito indicata:



STAZIONE UNICA APPALTANTE "Codice AUSA 0000616945"

Indirizzo p.e.c.: ambspa@pec.ambspa.it

URL: <https://www.ambspa.it>

Denominazione Stazione Appaltante: AMB S.P.A.

DISCIPLINARE DI GARA

- 1. Offerta economica formulata conformemente al – ovvero contenente tutti gli elementi presenti nel – Fac simile Offerta Economica - Allegato n 5 al presente disciplinare.**
- 2. In caso di indicazione dei costi della manodopera inferiori a € 143.007,08 il partecipante dovrà allegare nella Busta Economica una relazione giustificativa dei costi inferiori dichiarati, onde consentire alla Stazione Appaltante di attivare immediatamente il subprocedimento di verifica della congruità di tali costi ex art. 110 del D.Lgs. 36/2023.**

Si precisa che la mancata presentazione anticipata delle giustificazioni non è causa di esclusione.

- 3. Documentazione in ordine all'assolvimento dell'imposta di bollo per l'Offerta Economica.**

L'offerta economica deve essere presentata nel rispetto di quanto stabilito dal Decreto del Presidente della Repubblica n. 642/72 in ordine all'assolvimento dell'imposta di bollo. Il pagamento della suddetta imposta del valore di € 16,00 viene effettuato tramite F24, bollo virtuale previa autorizzazione rilasciata dall'Agenzia delle Entrate o tramite il servizio @e.bollo dell'Agenzia delle Entrate o per gli operatori economici esteri tramite il pagamento del tributo con bonifico utilizzando il codice Iban IT07Y0100003245348008120501 e specificando nella causale la propria denominazione, codice fiscale (se presente) e gli estremi dell'atto a cui si riferisce il pagamento.

A comprova del pagamento, il concorrente allega la ricevuta di pagamento elettronico ovvero del bonifico bancario.

In alternativa il concorrente può acquistare la marca da bollo da euro 16,00 ed inserire il suo numero seriale all'interno della dichiarazione contenuta nell'istanza telematica e allegare, obbligatoriamente copia del contrassegno in formato.pdf. Il concorrente si assume ogni responsabilità in caso di utilizzo plurimo dei contrassegni.

N.B. Le stazioni appaltanti considerano le esenzioni dal pagamento dell'imposta di bollo di cui al Decreto del Presidente della Repubblica n. 642/72, allegato B e al Decreto legislativo n. 117/17, articolo 82.

Ai fini del presente appalto vige il prezzo unitario offerto [€/t].

Pertanto il prezzo unitario offerto [€/t] in sede di gara, applicato ai quantitativi della frazione CER 20.01.08, determinerà gli importi in base ai quali, saranno pagate le prestazioni.

Resta convenuto e stabilito per norma generale che nei prezzi unitari, oltre a tutti gli obblighi di cui ai precedenti articoli si intendono compresi tutti gli oneri necessari a rendere le prestazioni finite oggetto del presente appalto.

I vari titoli dell'elenco prezzi possono non menzionare alcune delle parti costituenti le varie prestazioni da rendere, possono anche contenere deficienze ed omissioni; pur tuttavia le varie prestazioni si intendono finite completamente, cioè tali da risultare in tutto e per tutto secondo il noto concetto "chiavi in mano", e secondo la perfetta regola d'arte, secondo il migliore uso del luogo, secondo le modalità di esecuzione descritte nel presente capitolato, nonché secondo le prescrizioni che verranno impartite dalla Direzione dell'esecuzione.



STAZIONE UNICA APPALTANTE "Codice AUSA 0000616945"

Indirizzo p.e.c.: ambspa@pec.ambspa.it

URL: <https://www.ambspa.it>

Denominazione Stazione Appaltante: AMB S.P.A.

DISCIPLINARE DI GARA

Tutti gli oneri conseguenti si intendono interamente compensati dai prezzi di elenco, senza eccezione alcuna.

18. CRITERIO DI AGGIUDICAZIONE

Minor prezzo ai sensi dell'art. 108 comma 3 del d.lgs. 36/2023, determinato mediante offerta a prezzi unitari sulle voci elementari dei servizi previsti nella documentazione posta a base di gara ed inclusi nell'Elenco dei prezzi unitari. L'importo offerto dovrà scaturire moltiplicando l'importo unitario offerto [€/t] alla stima annuale di intercettazione del rifiuto CER 20.01.08 per la durata di mesi 12 (dodici) pari a 5.983,56 tonnellate.

19. SEGGIO DI GARA

Il seggio di gara è nominato dal Presidente del C.d.a. dopo la scadenza del termine per la presentazione delle offerte.

20. SVOLGIMENTO DELLE OPERAZIONI DI GARA

La prima sessione ha luogo il giorno 06/06/24, alle ore 10:00:00.

La Piattaforma consente lo svolgimento delle sessioni di gara preordinate all'esame:

- della documentazione amministrativa;
- delle offerte economiche.

La piattaforma garantisce il rispetto delle disposizioni del codice in materia di riservatezza delle operazioni e delle informazioni relative alla procedura di gara, nonché il rispetto dei principi di trasparenza.

21. VERIFICA DOCUMENTAZIONE AMMINISTRATIVA

Il RUP accede alla documentazione amministrativa di ciascun concorrente, mentre le offerte economiche restano, chiuse, segrete e bloccate dal sistema, e procede a:

- a) controllare la completezza della documentazione amministrativa presentata;
- b) verificare la conformità della documentazione amministrativa a quanto richiesto nel presente disciplinare;
- c) attivare la procedura di soccorso istruttorio di cui al precedente punto 15.

Gli eventuali provvedimenti di esclusione dalla procedura di gara sono comunicati entro cinque giorni dalla loro adozione. È fatta salva la possibilità di chiedere agli offerenti, in qualsiasi momento nel corso della procedura, di presentare tutti i documenti complementari o parte di essi, qualora questo sia necessario per assicurare il corretto svolgimento della procedura.

22. VALUTAZIONE DELLE OFFERTE ECONOMICHE

Al termine delle operazioni di cui sopra la Piattaforma consente la prosecuzione della procedura ai soli concorrenti ammessi alla valutazione delle offerte economiche.



STAZIONE UNICA APPALTANTE "Codice AUSA 0000616945"

Indirizzo p.e.c.: ambspa@pec.ambspa.it

URL: <https://www.ambspa.it>

Denominazione Stazione Appaltante: AMB S.P.A.

DISCIPLINARE DI GARA

Il R.U.P. procede all'apertura e alla valutazione delle offerte economiche, secondo i criteri e le modalità descritte nel disciplinare e, successivamente, all'individuazione del prezzo più basso per la formulazione della graduatoria.

Nel caso in cui le offerte di due o più concorrenti offrano lo stesso prezzo, i predetti concorrenti, su richiesta della stazione appaltante, presentano un'offerta migliorativa sul prezzo entro 2 (due) giorni. La richiesta è effettuata secondo le modalità previste al punto 3.3. È collocato primo in graduatoria il concorrente che ha presentato la migliore offerta. Ove permanga l'ex aequo la commissione procede mediante sorteggio ad individuare il concorrente che verrà collocato primo nella graduatoria. La stazione appaltante comunica il giorno e l'ora del sorteggio secondo le modalità previste punto 3.3.

Il Seggio di gara rende visibile ai concorrenti, con le modalità di cui all'articolo 20 i prezzi offerti.

All'esito delle operazioni di cui sopra, la commissione, redige la graduatoria.

L'offerta è esclusa in caso di:

- mancata separazione dell'offerta economica dalla documentazione amministrativa, ovvero inserimento di elementi concernenti il prezzo nella documentazione amministrativa.
- presentazione di offerte parziali, plurime, condizionate, alternative oppure irregolari in quanto non rispettano i documenti di gara, ivi comprese le specifiche tecniche, o anormalmente basse;
- presentazione di offerte inammissibili in quanto il seggio di gara ha ritenuto sussistenti gli estremi per l'informativa alla Procura della Repubblica per reati di corruzione o fenomeni collusivi o ha verificato essere in aumento rispetto all'importo a base di gara.

23. VERIFICA DI ANOMALIA DELLE OFFERTE

Sono considerate anormalmente basse le offerte che evidenziano uno scostamento, rispetto al corrispettivo stimato nella presente procedura, tale da apparire non in linea con le condizioni del mercato di riferimento.

La stazione appaltante si riserva la facoltà di sottoporre a verifica un'offerta che, in base anche ad altri ad elementi, ivi inclusi i costi della manodopera, appaia anormalmente bassa.

Nel caso in cui la prima migliore offerta appaia anormalmente bassa, il RUP ne valuta la congruità, serietà, sostenibilità e realizzabilità.

Qualora tale offerta risulti anomala, si procede con le stesse modalità nei confronti delle successive offerte ritenute anormalmente basse, fino ad individuare la migliore offerta ritenuta non anomala.

Il concorrente allega, in sede di presentazione dell'offerta economica, le giustificazioni relative alle voci di prezzo e di costo. La mancata presentazione anticipata delle giustificazioni non è causa di esclusione.

Il RUP richiede al concorrente la presentazione delle spiegazioni, se del caso, indicando le componenti specifiche dell'offerta ritenute anomale.

A tal fine, assegna un termine non superiore a quindici giorni dal ricevimento della richiesta.



STAZIONE UNICA APPALTANTE "Codice AUSA 0000616945"

Indirizzo p.e.c.: ambspa@pec.ambspa.it

URL: <https://www.ambspa.it>

Denominazione Stazione Appaltante: AMB S.P.A.

DISCIPLINARE DI GARA

Il RUP, esaminate le spiegazioni fornite dall'offerente, ove le ritenga non sufficienti ad escludere l'anomalia, può chiedere, anche mediante audizione orale, ulteriori chiarimenti, assegnando un termine perentorio per il riscontro.

Il RUP esclude le offerte che, in base all'esame degli elementi forniti con le spiegazioni risultino, nel complesso, inaffidabili.

24. AGGIUDICAZIONE DELL'APPALTO E STIPULA DEL CONTRATTO

La proposta di aggiudicazione è formulata in favore del concorrente che ha presentato la migliore offerta.

Qualora nessuna offerta risulti conveniente o idonea in relazione all'oggetto del contratto, la stazione appaltante può decidere, entro 30 giorni dalla conclusione delle valutazioni delle offerte, di non procedere all'aggiudicazione.

Il RUP procede, laddove non effettuata in sede di verifica di congruità dell'offerta, a verificare:

- l'equivalenza delle tutele nel caso in cui l'aggiudicatario abbia dichiarato di applicare un diverso contratto collettivo nazionale diverso rispetto a quello indicato dalla stazione appaltante e il rispetto di quanto indicato nella clausola sociale per l'applicazione dei contratti collettivi nazionali e territoriali di cui al punto 10.

L'aggiudicazione è disposta all'esito positivo della verifica del possesso dei requisiti prescritti dal presente disciplinare ed è immediatamente efficace. In caso di esito negativo delle verifiche, si procede all'esclusione, alla segnalazione all'ANAC, ad incamerare la garanzia provvisoria.

Successivamente si procede a riformulare la graduatoria procedendo altresì, alle verifiche nei termini sopra indicati. Nell'ipotesi di ulteriore esito negativo delle verifiche si procede nei termini sopra detti, scorrendo la graduatoria.

Il contratto è stipulato non prima di 35 giorni dall'invio dell'ultima delle comunicazioni del provvedimento di aggiudicazione e comunque entro 60 giorni, giorni dall'aggiudicazione, salvo quanto previsto dall'articolo 18 comma 2 del Codice.

A seguito di richiesta motivata proveniente dall'aggiudicatario la data di stipula del contratto può essere differita purché ritenuta compatibile con la sollecita esecuzione del contratto stesso.

La garanzia provvisoria dell'aggiudicatario è svincolata automaticamente al momento della stipula del contratto; la garanzia provvisoria degli altri concorrenti è svincolata con il provvedimento di aggiudicazione e perde, in ogni caso, efficacia entro 30 giorni dall'aggiudicazione.

All'atto della stipulazione del contratto, l'aggiudicatario deve presentare la garanzia definitiva da calcolare sull'importo contrattuale, secondo le misure e le modalità previste dall'articolo 117 del Codice.

Se la stipula del contratto non avviene nel termine per fatto della stazione appaltante, l'aggiudicatario può farne constatare il silenzio inadempimento o, in alternativa, può sciogliersi da ogni vincolo mediante atto notificato. All'aggiudicatario non spetta alcun indennizzo, salvo il rimborso delle spese contrattuali.



STAZIONE UNICA APPALTANTE "Codice AUSA 0000616945"

Indirizzo p.e.c.: ambspa@pec.ambspa.it

URL: <https://www.ambspa.it>

Denominazione Stazione Appaltante: AMB S.P.A.

DISCIPLINARE DI GARA

Se la stipula del contratto non avviene nel termine fissato per fatto dell'aggiudicatario può costituire motivo di revoca dell'aggiudicazione.

La mancata o tardiva stipula del contratto al di fuori delle ipotesi predette, costituisce violazione del dovere di buona fede, anche in pendenza di contenzioso.

L'aggiudicatario deposita, prima o contestualmente alla sottoscrizione del contratto di appalto, i contratti continuativi di cooperazione, servizio e/o fornitura di cui all'articolo 119, comma 3, lett. d) del Codice.

L'affidatario comunica, per ogni sub-contratto che non costituisce subappalto, l'importo e l'oggetto del medesimo, nonché il nome del sub-contraente, prima dell'inizio della prestazione.

Il contratto è stipulato in forma scritta ai sensi dell'allegato I.1, articolo 3, comma 1, lettera b) del codice, in modalità elettronica nel rispetto delle pertinenti disposizioni del codice dell'amministrazione digitale, di cui al decreto legislativo 7 marzo 2005, n. 82, con atto pubblico notarile informatico.

Sono a carico dell'aggiudicatario tutte le spese contrattuali, gli oneri fiscali quali imposte e tasse - ivi comprese quelle di registro ove dovute - relative alla stipulazione del contratto.

25. OBBLIGHI RELATIVI ALLA TRACCIABILITÀ DEI FLUSSI FINANZIARI

Il contratto d'appalto è soggetto agli obblighi in tema di tracciabilità dei flussi finanziari di cui alla legge 13 agosto 2010, n. 136.

L'affidatario deve comunicare alla stazione appaltante:

- gli estremi identificativi dei conti correnti bancari o postali dedicati, con l'indicazione dell'opera/servizio/fornitura alla quale sono dedicati;
- le generalità e il codice fiscale delle persone delegate ad operare sugli stessi;
- ogni modifica relativa ai dati trasmessi.

La comunicazione deve essere effettuata entro sette giorni dall'accensione del conto corrente ovvero, nel caso di conti correnti già esistenti, dalla loro prima utilizzazione in operazioni finanziarie relative ad una commessa pubblica. In caso di persone giuridiche, la comunicazione de quo deve essere sottoscritta da un legale rappresentante ovvero da un soggetto munito di apposita procura. L'omessa, tardiva o incompleta comunicazione degli elementi informativi comporta, a carico del soggetto inadempiente, l'applicazione di una sanzione amministrativa pecuniaria da 500 a 3.000 euro.

Il mancato adempimento agli obblighi previsti per la tracciabilità dei flussi finanziari relativi all'appalto comporta la risoluzione di diritto del contratto.

In occasione di ogni pagamento all'appaltatore o di interventi di controllo ulteriori si procede alla verifica dell'assolvimento degli obblighi relativi alla tracciabilità dei flussi finanziari.

Il contratto è sottoposto alla condizione risolutiva in tutti i casi in cui le transazioni siano state eseguite senza avvalersi di banche o di Società Poste Italiane S.p.a. o anche senza strumenti diversi dal bonifico



STAZIONE UNICA APPALTANTE "Codice AUSA 0000616945"

Indirizzo p.e.c.: ambspa@pec.ambspa.it

URL: <https://www.ambspa.it>

Denominazione Stazione Appaltante: AMB S.P.A.

DISCIPLINARE DI GARA

bancario o postale che siano idonei a garantire la piena tracciabilità delle operazioni per il corrispettivo dovuto in dipendenza del presente contratto.

26. CODICE DI COMPORTAMENTO

Nello svolgimento delle attività oggetto del contratto di appalto, l'aggiudicatario deve uniformarsi ai principi e, per quanto compatibili, ai doveri di condotta richiamati nel Decreto del Presidente della Repubblica 16 aprile 2013 n. 62 e nel codice di comportamento di questa stazione appaltante e nel Piano Triennale di Prevenzione della Corruzione e della Trasparenza, nonché nel Modello di organizzazione, gestione e controllo adottato dalla medesima ai sensi del decreto legislativo n. 231/01.

In seguito alla comunicazione di aggiudicazione e prima della stipula del contratto, l'aggiudicatario ha l'onere di prendere visione dei predetti documenti pubblicati sul sito della stazione appaltante:

<https://ambspa.portaletrasparenza.net/it/trasparenza/altri-contenuti/prevenzione-della-corruzione/piano-triennale-di-prevenzione-della-corruzione-e-trasparenza.html>

e

https://ambspa.portaletrasparenza.net/download/attachment/891/o_1h1e637ij11f718lalq616m11veug.pdf

27. ACCESSO AGLI ATTI

L'accesso agli atti della procedura è assicurato in modalità digitale mediante acquisizione diretta dei dati e delle informazioni inseriti nelle piattaforme di e – procurement, nel rispetto di quanto previsto dall'articolo 35 del Codice e delle vigenti disposizioni in materia di diritto di accesso ai documenti amministrativi, secondo le modalità indicate all'articolo 36 del codice.

28. DEFINIZIONE DELLE CONTROVERSIE

Per le controversie derivanti dalla presente procedura di gara è competente il Tribunale Amministrativo di Termini Imerese (PA).

29. TRATTAMENTO DEI DATI PERSONALI

Ai sensi dell'art. 13 del "Regolamento UE n. 2016/679 relativo alla protezione delle persone fisiche con riguardo al trattamento dei dati personali, nonché alla libera circolazione di tali dati" (nel seguito anche "Regolamento UE"), si forniscono le seguenti informazioni sul trattamento dei dati personali.

Estremi *identificativi* del titolare del trattamento dei dati e dati di contatto

Il Titolare del trattamento dei dati personali è la AMB S.p.A., Via Massimo D'Azeglio, 50 - 90011 Bagheria (PA) ambspa@pec.ambspa.it

Dati di contatto del Responsabile della protezione dei dati

Il Responsabile della Protezione dei Dati (RPD) è raggiungibile al seguente indirizzo: AMB S.p.A., Via Massimo D'Azeglio, 50 - 90011 Bagheria (PA). E-mail: privacy@ambspa.it; Tel. 091-7285555

Finalità del trattamento

i dati forniti dai concorrenti vengono acquisiti dalla S.A. per verificare la sussistenza dei requisiti



STAZIONE UNICA APPALTANTE "Codice AUSA 0000616945"

Indirizzo p.e.c.: ambspa@pec.ambspa.it

URL: <https://www.ambspa.it>

Denominazione Stazione Appaltante: AMB S.P.A.

DISCIPLINARE DI GARA

necessari per la partecipazione alla gara e, in particolare, delle capacità amministrative e tecnico-economiche di tali soggetti, richiesti per legge ai fini della partecipazione alla gara, per l'aggiudicazione nonché per la stipula del Contratto, per l'adempimento degli obblighi legali ad esso connessi, oltre che per la gestione ed esecuzione economica ed amministrativa del contratto stesso, in adempimento di precisi obblighi di legge derivanti dalla normativa in materia di appalti e contrattualistica pubblica.

Base Giuridica del trattamento

Per la finalità sopra richiamata il Concorrente è tenuto a fornire i dati alla S.A., sulla scorta delle seguenti basi giuridiche:

- necessità del trattamento ai fini della stipula e dell'esecuzione del contratto, ovvero ai fini dell'esecuzione di misure precontrattuali adottate su richiesta dell'interessato (art. 6 par. 1 lett. b GDPR);
- necessità del trattamento per adempiere obblighi giuridici a cui è soggetto il titolare del trattamento (art. 6 par. 1 lett. c GDPR); ad esempio, adempimento di obblighi di legge, regolamento o contratto, esecuzione di provvedimenti dell'autorità giudiziaria o amministrativa;
- necessità del trattamento per l'esecuzione di un compito di interesse pubblico o connesso all'esercizio di pubblici poteri di cui è investito il titolare del trattamento; in particolare per la gestione della procedura ad evidenza pubblica finalizzata alla selezione del contraente (art. 6 par. 1 lett. e GDPR).

Natura obbligatoria o facoltativa del conferimento dei dati

Il rifiuto di fornire i dati richiesti potrebbe determinare, a seconda dei casi, l'impossibilità di ammettere il concorrente alla partecipazione alla gara o la sua esclusione da questa o la decadenza dall'aggiudicazione, nonché l'impossibilità di stipulare il contratto.

Dati personali appartenenti a categorie particolari e dati personali relativi a condanne penali e reati

Di norma i dati forniti dai concorrenti e dall'aggiudicatario non rientrano tra i dati classificabili come appartenenti a categorie particolari, ai sensi dell'articolo 9, paragrafo 1, del Regolamento UE. I "dati personali relativi a condanne penali e reati" di cui all'art. 10 Regolamento UE sono trattati esclusivamente per valutare il possesso dei requisiti e delle qualità previsti dalla vigente normativa applicabile, ai fini della verifica dell'assenza di cause di esclusione ex art. 80 D. Lgs. n. 36/2023, in conformità alle previsioni di cui al codice appalti (D. Lgs. n. 36/2023) e al D.P.R. n. 445/2000. Tali dati sono trattati solo nel caso di procedure di appalto.

Modalità del trattamento dei dati

Il trattamento dei dati verrà effettuato dalla S.A. in modo da garantirne la sicurezza e la riservatezza necessarie e potrà essere attuato mediante strumenti manuali, informatici e telematici idonei a trattare i dati nel rispetto delle misure di sicurezza previste dal Regolamento UE.

Ambito di comunicazione e/o di diffusione dei dati

I dati potranno essere:

o trattati dal personale della S.A. che cura il procedimento di gara o da quello in forza ad altri uffici che



STAZIONE UNICA APPALTANTE "Codice AUSA 0000616945"

Indirizzo p.e.c.: ambspa@pec.ambspa.it

URL: <https://www.ambspa.it>

Denominazione Stazione Appaltante: AMB S.P.A.

DISCIPLINARE DI GARA

svolgono attività ad esso attinente o attività per fini di studio e statistici;

o comunicati a collaboratori autonomi, professionisti, consulenti, che prestino attività di consulenza od assistenza alla S.A. in ordine al procedimento di gara, anche per l'eventuale tutela in giudizio, o per studi di settore o fini statistici;

o comunicati ad eventuali soggetti esterni, facenti parte delle Commissioni di aggiudicazione e di collaudo che verranno di volta in volta costituite;

o comunicati, ricorrendone le condizioni, al Ministero dell'Economia e delle Finanze o ad altra Pubblica Amministrazione, alla Agenzia per l'Italia Digitale, relativamente ai dati forniti dal concorrente aggiudicatario;

o comunicati ad altri concorrenti che facciano richiesta di accesso ai documenti di gara nei limiti consentiti ai sensi della legge 7 agosto 1990, n. 241;

o comunicati all'Autorità Nazionale Anticorruzione, in osservanza a quanto previsto dalla Determinazione AVCP n. 1 del 10/01/2008.

Il nominativo dell'aggiudicatario della gara ed il prezzo di aggiudicazione dell'appalto, potrà essere diffusi tramite il sito internet della S.A. Inoltre, le informazioni e i dati inerenti alla partecipazione del Concorrente all'iniziativa di gara, nei limiti e in applicazione dei principi e delle disposizioni in materia di dati pubblici e riutilizzo delle informazioni del settore pubblico (D. Lgs. 36/2006 e artt. 52 e 68, comma 3, del D.Lgs. 82/2005 e s.m.i.), potranno essere messi a disposizione di altre pubbliche amministrazioni, persone fisiche e giuridiche, anche come dati di tipo aperto. Oltre a quanto sopra, in adempimento agli obblighi di legge che impongono la trasparenza amministrativa (art. 1, comma 16, lett. b, e comma 32 L. 190/2012; art. 35 D. Lgs. n. 33/2012; nonché art. 29 D. Lgs. n. 36/2023), il concorrente/contraente prende atto ed acconsente a che i dati e la documentazione che la legge impone di pubblicare, siano pubblicati e diffusi, ricorrendone le condizioni, tramite il sito internet della S.A.

I dati non saranno trasferiti al di fuori della CE/SEE.

Periodo di conservazione dei dati

Il periodo di conservazione dei dati è di 10 anni dall'aggiudicazione definitiva o dalla conclusione dell'esecuzione del contratto. Inoltre, i dati potranno essere conservati, anche in forma aggregata, per fini di studio o statistici nel rispetto degli artt. 89 del Regolamento UE e 110 bis del Codice in materia di protezione dei dati personali.

Processo decisionale automatizzato

Non è presente alcun processo decisionale automatizzato.

Diritti dell'interessato

Per "interessato" si intende qualsiasi persona fisica i cui dati sono trasferiti dal concorrente alla stazione appaltante.

All'interessato vengono riconosciuti i diritti di cui agli artt. da 15 a 22 del Regolamento UE. In particolare, l'interessato ha il diritto di ottenere, in qualunque momento la conferma che sia o meno in corso un trattamento di dati personali che lo riguardano e l'accesso ai propri dati personali per conoscere: la finalità del trattamento, la categoria di dati trattati, i destinatari o le categorie di destinatari cui i dati sono



STAZIONE UNICA APPALTANTE "Codice AUSA 0000616945"

Indirizzo p.e.c.: ambspa@pec.ambspa.it

URL: <https://www.ambspa.it>

Denominazione Stazione Appaltante: AMB S.P.A.

DISCIPLINARE DI GARA

o saranno comunicati, il periodo di conservazione degli stessi o i criteri utilizzati per determinare tale periodo. Può richiedere, inoltre, la rettifica e, ove possibile, la cancellazione o, ancora, la limitazione del trattamento e, infine, può opporsi, per motivi legittimi, al loro trattamento.

In generale, non è applicabile la portabilità dei dati di cui all'art. 20 del Regolamento UE.

Se in caso di esercizio del diritto di accesso e dei diritti connessi previsti dagli artt. da 15 a 22 del Regolamento UE, la risposta all'istanza non perviene nei tempi indicati o non è soddisfacente, l'interessato potrà far valere i propri diritti innanzi all'autorità giudiziaria (art. 79 del Regolamento UE) o rivolgendosi al Garante per la protezione dei dati personali - con sede in Piazza di Monte Citorio, n. 121, CAP 00186 Roma - mediante apposito reclamo, come previsto dall'art. 77 del Regolamento UE.

Acquisite le sopra riportate informazioni, partecipando alla gara, il concorrente prende atto ed acconsente espressamente al trattamento dei dati personali come sopra definito.

Il concorrente si impegna ad adempiere agli obblighi di informativa e di consenso, ove necessario, nei confronti delle persone fisiche interessate di cui sono forniti dati personali nell'ambito della procedura di affidamento, per quanto concerne il trattamento dei loro dati personali da parte dell'Amministrazione per le finalità sopra descritte.

Responsabile del trattamento dei dati

Nell'ambito dell'attività oggetto del contratto, l'appaltatore potrà venire a conoscenza e trattare dati personali nell'ambito dei servizi erogati alla stazione appaltante.

L'appaltatore, pertanto, ai sensi dell'art. 28 del Regolamento UE, è nominato, con apposito atto, Responsabile del trattamento dei dati, per gli adempimenti previsti nel contratto, nei limiti e per la durata dello stesso. In fase di definizione della designazione in qualità di Responsabile del Trattamento dei dati (ex art. 28 del Reg. UE 679/2016) è prevista l'indicazione delle ulteriori misure in materia di trattamento di dati personali per le finalità previste dal presente trattamento dati.

N.B. La stazione appaltante predispose la clausola in base agli indirizzi adottati al proprio interno per l'attuazione della normativa sulla privacy.



STAZIONE UNICA APPALTANTE “Codice AUSA 0000616945”

Indirizzo p.e.c.: ambspa@pec.ambspa.it
URL: <https://www.ambspa.it>
Denominazione Stazione Appaltante: AMB S.P.A.

CAPITOLATO SPECIALE D'ONERI

CAPITOLATO SPECIALE D'ONERI

Procedura aperta di cui all'art. 71 del D.Lgs. 31 marzo 2023, n. 36 e ss.mm.ii in modalità telematica (Piattaforma Telematica di A.M.B. S.p.a.), per l'affidamento del servizio di trasporto e avvio al recupero (R3 – Allegato C del D.Lgs. n. 152/2006 e ss.mm.ii) di rifiuti biodegradabili (F.O.R.S.U.) – CER 20.01.08 – derivanti dal servizio di raccolta differenziata effettuato nel Comune di Bagheria (PA) mediante prelievo, trasporto e conferimento all'impianto di recupero finale del rifiuto. - Mesi 12 (dodici). - **C.I.G. B182016C7A – C.U.P. G59I24000290004 - IMPORTO A BASE D'ASTA SOGGETTO A RIBASSO € 807.780,60 oltre I.V.A. (di cui € 143.007,08 per costi della manodopera, individuati dalla Stazione Appaltante e scorporati ai sensi dell'art. 41, comma 13 e 14 del D.Lgs. 36/2023) – VALORE GLOBALE STIMATO DELL'APPALTO € 807.780,60. Importo superiore alle soglie comunitarie. Offerta sulla base del minor prezzo determinato mediante offerta a prezzi unitari.**

Il R.U.P.

(Arch. Giuseppina Pia Di Martino)



STAZIONE UNICA APPALTANTE "Codice AUSA 0000616945"

Indirizzo p.e.c.: ambspa@pec.ambspa.it
URL: <https://www.ambspa.it>
Denominazione Stazione Appaltante: AMB S.P.A.

CAPITOLATO SPECIALE D'ONERI

Sommario

1	OGGETTO E AMMONTARE DELL'APPALTO	4
1.1	Definizioni	5
1.2	Quantitativi massimi presunti	5
1.3	Modalità di esecuzione del servizio e condizioni generali	6
2	CONSEGNA E CLAUSOLA DI RECESSO	9
3	PREZZO OMNICOOMPRESIVO	11
4	DIRETTORE DELL'ESECUZIONE DEL CONTRATTO	11
5	CARATTERE PUBBLICO DEL SERVIZIO	11
6	AVVIO DELL'ESECUZIONE DEL CONTRATTO	12
7	DIVIETO DI MODIFICHE INTRODOLTE DALL'ESECUTORE	12
8	ORARIO DI CONFERIMENTO	12
9	CONFORMITA' DEL RIFIUTO	12
10	SOPRALLUOGO PRELIMINARE OBBLIGATORIO	13
11	REQUISITI DEGLI IMPIANTI	13
12	AUTOMEZZO/I E ATTREZZATURE ADIBITI AL SERVIZIO	14
12.1	Caratteristiche tecniche degli automezzi per il prelievo e la movimentazione dei cassoni scarrabili, per il trasporto e il conferimento del rifiuto CER 20.01.08	15
13	CONFERIMENTO, AVVIO A RECUPERO DELLA FRAZIONE MERCEOLOGICA CER 20.01.08 E DOCUMENTAZIONE	16
14	RESPONSABILE DEL CONTRATTO	18
15	DOMICILIO DELL'APPALTATORE	18
16	RESPONSABILE UNICO DEL PROGETTO	19
17	PERSONALE ADDETTO ALL'ESPLETAMENTO DEL SERVIZIO	19
18	CONTROLLI E VERIFICHE IN CORSO DI ESECUZIONE	20
19	NORME PER LA MISURAZIONE E VALUTAZIONE DELLE PRESTAZIONI	20
19.1	Precisazioni sull'offerta a prezzi unitari	20
19.2	Norme per la misurazione e valutazione delle prestazioni	21
20	FORNITURE A PIE' D'OPERA	21
21	CONOSCENZA DELLE CONDIZIONI DI APPALTO	21
22	ESECUZIONE A REGOLA D'ARTE DELLE PRESTAZIONI	22
23	CONSEGNA E INIZIO DELLE PRESTAZIONI	22
24	DIVIETO DI MODIFICHE INTRODOLTE DALL'ESECUTORE	23
25	IL VERBALE DI SOSPENSIONE	23

CAPITOLATO SPECIALE D'ONERI

26	ONERI E OBBLIGHI A CARICO DELL'APPALTATORE	24
27	FATTURAZIONE E PAGAMENTI	26
28	TRACCIABILITA' DEI FLUSSI FINANZIARI	27
29	CAUZIONE DEFINITIVA.....	28
30	ASSICURAZIONI A CARICO DELL'APPALTATORE	28
31	PENALITA' E RISOLUZIONE DEL CONTRATTO	29
32	FORMA DEL CONTRATTO.....	33
33	INTERVENUTA DISPONIBILITÀ DI CONVENZIONI CONSIP	33
34	ADEMPIMENTI IN TEMA DI TUTELA DEI LAVORATORI E REGOLARITA' CONTRIBUTIVA	34
35	RISPETTO DEL D.LVO N. 81/2008 E SS.MM.I.....	35
36	VIGILANZA E CONTROLLO	37
37	RISERVATEZZA.....	38
38	OSSERVANZA DI CAPITOLATO, LEGGI E REGOLAMENTI	38
39	CESSIONE DEL CONTRATTO E CESSIONE DEL CREDITO	38
40	SPESE CONTRATTUALI	38
41	IMPOSTE E ONERI FISCALI	38
42	RISOLUZIONE DEL CONTRATTO	38
43	RECESSO DAL CONTRATTO	40
44	ESECUZIONE O COMPLETAMENTO DEI LAVORI, SERVIZI O FORNITURE NEL CASO DI PROCEDURA DI INSOLVENZA O DI IMPEDIMENTO ALLA PROSECUZIONE DELL'AFFIDAMENTO CON L'ESECUTORE DESIGNATO	40
45	ACCORDO BONARIO E TRANSAZIONE	40
46	TUTELA CONTRO AZIONE DI TERZI	40
47	RISERVE E DEFINIZIONE DELLE CONTROVERSIE	41
48	DISPOSIZIONI FINALI.....	41
49	APPROVAZIONE DI CLAUSOLE	41
50	RIFERIMENTI.....	41



STAZIONE UNICA APPALTANTE "Codice AUSA 0000616945"

Indirizzo p.e.c.: ambspa@pec.ambspa.it
URL: <https://www.ambspa.it>
Denominazione Stazione Appaltante: AMB S.P.A.

CAPITOLATO SPECIALE D'ONERI

1 OGGETTO E AMMONTARE DELL'APPALTO

Il presente Capitolato Tecnico definisce il complesso delle condizioni contrattuali inerenti l'affidamento del servizio di prelievo, trasporto e conferimento per l'avvio a recupero (R3 – Allegato C del D.Lgs. n. 152/20006 e ss.mm.ii.) presso impianto/i autorizzati di rifiuti biodegradabili (F.O.R.S.U.) – CER 20.01.08 – derivanti dal servizio di raccolta differenziata effettuato da A.M.B. S.p.a.

Nello specifico l'oggetto dell'appalto è il servizio di prelievo del/i cassone/i scarrabile/i - pieno/i, collocazione del/i cassone/i scarrabile/i vuoto/i ubicati nel/i C.C.R. di A.M.B. S.p.a., trasporto e conferimento secondo la normativa vigente in materia del rifiuto CER 20.01.08 all'/gli impianto/i di trattamento/recupero autorizzato/i ove verranno effettuate le attività di selezione/valorizzazione, recupero e trattamento finale autorizzate.

E' compreso nell'appalto ogni integrazione e/o sostituzione di cassoni scarrabili e ogni altro onere necessario per l'espletamento del servizio a regola d'arte come, a titolo esemplificativo e non esaustivo, la raccolta dei rifiuti eventualmente presenti al di fuori del/i cassone/i scarrabile/i movimentati all'interno del/i C.C.R. di A.M.B. S.p.a., la pulizia dell'area interessata dagli interventi oggetto di gara, l'onere di trasporto, conferimento, trattamento/recupero/smaltimento di qualsiasi tipologia di frazione estranea presente nel carico trasportato e conferito agli impianti di destinazione (sino al raggiungimento del 10 % di frazione estranea sul carico totale trasportato e conferito), la fornitura di ogni materiale necessario al trasporto e conferimento secondo la normativa vigente in materia.

Attualmente il servizio è effettuato mediante prelievo di cassoni scarrabili da circa 30 mc a completa tenuta stagna, presso:

- **Centro di Raccolta ubicato in Via San Giovanni Bosco snc – 90011 – Bagheria (PA).**
- **Centro di raccolta ex Mattatoio comunale – Viale S. Isidoro.**

A.M.B. S.p.a. metterà a disposizione n. 3 containers scarrabili da circa 30 mc a completa tenuta stagna.

In ogni caso l'organizzazione dell'appaltatore deve essere tale da consentire di effettuare tutte le operazioni di prelievo all'interno dei centri di raccolta senza alcun sversamento a terra.

E' vietata qualsiasi operazione di trasbordo o travaso, con qualsiasi mezzo o attrezzatura, all'interno dei centri di raccolta di A.M.B. S.p.a.

Qualunque contenitore o attrezzatura utilizzata per il trasporto e conferimento dovrà essere a completa tenuta stagna.

La frequenza minima settimanale del servizio di prelievo, trasporto e conferimento, nel rispetto della normativa vigente, dovrà essere tale da garantire il completo avvio a recupero di quanto intercettato nel corso di una settimana. A seguito del prelievo dovrà essere garantita la presenza in loco del numero minimo di cassoni scarrabili a completa tenuta stagna prelevati.

Qualora a seguito di sopralluogo in base alla propria organizzazione interna aziendale l'operatore economico offerente ritenesse che i cassoni scarrabili messi a disposizione da

CAPITOLATO SPECIALE D'ONERI

A.M.B. S.p.a. non fossero idonei/compatibili ovvero risultassero in numero insufficiente a garantire l'esecuzione del servizio come disciplinato dal presente capitolato, nel formulare l'offerta dovrà tenere conto del numero di cassoni scarrabili necessari per garantire l'esecuzione del servizio a regola d'arte. L'eventuale integrazione del numero di cassoni scarrabili ovvero l'eventuale completa sostituzione dei cassoni scarrabili messi a disposizione da A.M.B. S.p.a. dovrà ritenersi interamente remunerata nell'offerta.

E' onere dell'appaltatore la gestione completa (trasporto e conferimento agli impianti di destinazione finale, trattamento/recupero/smaltimento) di eventuali frazioni estranee presenti nel carico trasportato e conferito dallo stesso agli impianti di destinazione, indipendentemente dalla tipologia e sino al raggiungimento di un quantitativo massimo pari al 10 % del peso a destino. L'appaltatore pertanto non potrà avere null'altro a pretendere, oltre all'applicazione dei corrispettivi unitari offerti dovuti per i servizi resi.

L'oggetto di cui alla presente procedura dovrà essere conseguito nel rispetto delle seguenti condizioni al contorno:

- 1) L'onere del carico, del trasporto e del conferimento del rifiuto con codice CER 20.01.08 all'impianto di compostaggio è a totale carico dell'appaltatore.
- 2) L'impianto di compostaggio ove si svolgerà l'operazione di recupero R3 (Allegato C – Operazioni di recupero di cui al D.Lgs. 152/2006 e ss.mm.ii. – *Riciclaggio/recupero delle sostanze organiche non utilizzate come solventi (comprese le operazioni di compostaggio e altre trasformazioni biologiche)* -) potrà essere ubicato in qualunque località della Regione Siciliana ovvero, qualora consentito dalla normativa regionale di settore, anche al di fuori dal territorio regionale.

L'esecuzione dell'appalto sarà regolato "a misura", in ragione delle quantità effettive che la Stazione Appaltante conferirà all'impianto di compostaggio per il tramite del trasportatore autorizzato, applicando alle stesse, l'importo unitario [€/t] offerto.

1.1 Definizioni

Si conviene che le seguenti dizioni, menzionate nel presente Capitolato, stanno ad indicare:

I. Centro*diraccolta*: le aree ubicate in:

- Via San Giovanni Bosco snc – 90011 – Bagheria (PA) ove prelevare i cassoni scarrabili, da trasportare e conferire all'impianto di compostaggio.
- C.C.R. ex mattatoio comunale – Viale S. Isidoro – 90011 – Bagheria (PA) ove prelevare i cassoni scarrabili, da trasportare e conferire all'impianto di compostaggio.

II. Impianto*destinazionefinale*: impianto di compostaggio ove avviene l'operazione di recupero R3 come indicata nell'allegato C alla quarta parte del D.Lgs. n. 152/2006 e ss.mm.ii.

1.2 Quantitativi massimi presunti.

Il quantitativo massimo complessivo presunto da prelevare, trasportare e conferire per l'avvio a recupero per i n. 12 (dodici) mesi oggetto di appalto (52,14 settimane) è stato stimato in 5.983,56 t, corrispondente ad una media mensile di 498,63 tonnellate e ad una media settimanale di 114,75 tonnellate.



STAZIONE UNICA APPALTANTE "Codice AUSA 0000616945"

Indirizzo p.e.c.: ambspa@pec.ambspa.it
URL: <https://www.ambspa.it>
Denominazione Stazione Appaltante: AMB S.P.A.

CAPITOLATO SPECIALE D'ONERI

La stima del quantitativo massimo presunto per il periodo considerato deriva da un'ipotesi di trend di intercettazione del servizio di raccolta differenziata in essere. La stima del quantitativo settimanale preventivato, essendo affetta da variabili influenzate da più fattori variabili nel tempo, è stata riportata a titolo esemplificativo non esaustivo e non sarà vincolante per A.M.B. S.p.a. Le effettive richieste di servizio all'aggiudicatario, formulate esclusivamente sulla base delle contingenti necessità di A.M.B. S.p.a. stessa, potranno assumere valori anche diversi da quanto rappresentato in questa sede.

I corrispettivi dei servizi effettivamente richiesti e resi, saranno conteggiati, in via omnicomprensiva, sulla base del prezzo unitario (Euro/tonnellata) offerto, moltiplicato per il quantitativo all'ingresso all'impianto di compostaggio.

All'aggiudicatario non verrà pertanto riconosciuto alcun compenso o indennizzo relativamente all'eventuale differenza tra le quantità effettivamente avviate a trattamento/recupero nel corso dell'appalto e quanto sopra indicato in termini di quantitativo massimo presunto.

L'appaltatore, pertanto, non avrà nulla a pretendere nei confronti di A.M.B. S.p.a. per l'eventuale mancato raggiungimento dei quantitativi massimi stimati.

Anche le eventuali interruzioni o sospensioni temporanee del servizio, indipendentemente dalla loro causa, non daranno diritto all'aggiudicatario a compensi ed indennizzi suppletivi od integrativi di sorta.

1.3 Modalità di esecuzione del servizio e condizioni generali

Il servizio oggetto del presente appalto dovrà avvenire nel pieno rispetto delle modalità operative indicate da A.M.B. S.p.a.

L'Appaltatore dovrà inoltre adeguarsi tempestivamente al rispetto di eventuali ulteriori norme e/o ordinanze che dovessero essere promulgate successivamente all'aggiudicazione, in circostanze eccezionali e/o ordinarie.

Nel servizio sono comprese le seguenti attività e condizioni particolari e generali di svolgimento del servizio.

- 1) Posizionamento di cassoni scarrabili presso:
 - Il Centro di raccolta di A.M.B. S.p.A. ubicato in Via San Giovanni Bosco snc – 90011 – Bagheria (PA).
 - Il Centro di raccolta di A.M.B. S.p.a. ex mattatoio comunale – Viale S. Isidoro.
- 2) Prelievo dei cassoni scarrabili pieni e contestuale sostituzione con analoghi cassoni scarrabili vuoti.
- 3) Raccolta dei rifiuti eventualmente presenti al di fuori del/i cassone/i scarrabile/i - contenitore/i movimentati.
- 4) Pulizia dell'area interessata dalla movimentazione dei cassoni scarrabili.
- 5) Movimentazione, trasporto e conferimento di cassoni scarrabili sia di proprietà di A.M.B. S.p.A. sia di proprietà dell'appaltatore.
- 6) Fornitura e posa in opera di ogni materiale necessario al trasporto e conferimento dei rifiuti secondo la normativa vigente.
- 7) Trasporto e conferimento del rifiuto CER 20.01.08 secondo la normativa vigente di settore, previa

CAPITOLATO SPECIALE D'ONERI

compilazione dell'apposito formulario, all'gli impianto/i di recupero/trattamento individuato/i dall'appaltatore.

- 8) Effettuazione della doppia pesata presso l'gli impianto/i di recupero/trattamento comprovata dal cartellino di pesa. La Stazione Appaltante si riserva di richiedere la documentazione attestante la regolare taratura ed effettuazione delle verifiche periodiche ai sensi della vigente normativa, degli strumenti di pesatura utilizzati presso l'impianto/gli impianto/i di destino.
- 9) Consegna della documentazione di tutti i conferimenti e presentazione della certificazione relativa all'effettivo recupero delle varie tipologie di materiale con indicazione della percentuale di materiale non recuperabile e la loro destinazione finale.
- 10) Restituzione alla Stazione Appaltante dei FIR una volta riscontrato il peso a destino.
- 11) Restituzione della copia del formulario. Copia cartacea o elettronica del formulario di identificazione rifiuto, debitamente timbrato e firmato per accettazione integrale del carico presso l'impianto di compostaggio e completo di indicazione relativa al peso riscontrato a destino, dovrà essere trasmessa – ad anticipazione dell'originale previsto per legge (cfr. art. 188, comma 3, lettera b), del D.Lgs. n. 152/2006 e ss.mm.ii.) – ai referenti di A.M.B. S.p.a., a mezzo di posta elettronica, entro 2 gg. dalla data di conferimento dei rifiuti.
Solamente il regolare completamento di tale fase costituisce dell'Appaltatore per la fatturazione del servizio reso.
- 12) Restituzione di copia dei formulari secondo la normativa vigente in materia.
- 13) Certificazione secondo la normativa vigente dell'avvenuto recupero (R3) della frazione CER 20.01.08.
- 14) Assicurare la continuità del servizio per tutta la durata dell'appalto garantendo l'esecuzione a regola d'arte, secondo le norme legislative e dei regolamenti vigenti in materia, delle operazioni di trattamento/recupero di compostaggio (R3) della frazione organica R.S.U. proveniente dalla raccolta differenziata effettuata nel territorio del Comune di Bagheria (PA). – C.E.R. 200108 – *Rifiuti biodegradabili da cucine e mense*, per un quantitativo massimo presunto nel periodo di mesi 12 (dodici), stimato in 5.983,56 t.
- 15) Dal momento dell'accettazione presso l'impianto ovvero del prelievo del rifiuto nei casi contemplati, l'Appaltatore assume ogni obbligo e responsabilità, ai sensi delle vigenti disposizioni di leggi, regolamenti, ordini e discipline, ivi incluse quelle in materia ambientale e di sicurezza, per l'esecuzione del servizio ed in particolare il corretto trasporto e conferimento dei rifiuti per l'avvio a recupero del rifiuto CER 20.01.08 presso idonei ed autorizzati impianti di trattamento/recupero: in tal senso l'Appaltatore si impegna a garantire la perfetta efficienza riguardo al mantenimento della sigillatura e tenuta stagna dei cassoni, in modo tale da evitare qualsiasi rischio di percolazione e/o infiltrazioni durante il trasporto.
- 16) L'Appaltatore, per le finalità oggetto dell'appalto, provvederà ad utilizzare l'impianto/gli impianti di trattamento/recupero indicato/i nella documentazione di partecipazione alla gara. Detto/i impianto/i di destinazione non potrà/anno essere variato/i senza il preventivo consenso della Stazione Appaltante e comunque dietro presentazione di richiesta scritta dell'Appaltatore.

CAPITOLATO SPECIALE D'ONERI

- 17) L'Appaltatore dovrà garantire il recapito ai referenti di A.M.B. S.p.a., con le più opportune modalità a garanzia della tracciabilità dell'avvenuta consegna/recapito, dei documenti di chiusura (compresa la documentazione descrittiva della determinazione strumentale del peso netto a destino) di ciascun movimento effettuato presso l'impianto di destinazione.
- 18) L'Appaltatore è obbligato a consegnare all'autista conferitore la 3° copia (trasportatore) e la 4° copia (produttore) del F.I.R. (Formulario di identificazione rifiuto), compilato e regolarmente timbrato e firmato per accettazione dall'impianto di trattamento/recupero, con indicazione del peso registrato a destino, così come previsto dall'art. 193 comma 2 del D.Lgs. n. 152/2006 e ss.mm.ii.
- 19) L'Appaltatore, ove previsto, ha l'obbligo della registrazione sull'apposito Registro di carico e Scarico dell'equivalente indicato nel formulario, come previsto dall'art. 190 del D.Lgs. n. 152/2006 e ss.mm.ii. e alle altre disposizioni applicabili, da utilizzare ai fini della comunicazione annuale al Catasto.
- 20) L'Appaltatore dovrà gestire in modo autonomo l'appalto affidato secondo le modalità concordate, nel pieno rispetto delle vigenti norme di sicurezza in materia di salute e sicurezza sui luoghi di lavoro.

Il servizio dovrà essere effettuato dal Lunedì al Sabato secondo un programma settimanale, ed entro le 24 ore dalle ulteriori segnalazioni via pec da parte di A.M.B. S.p.A., in orari adeguati alle aperture e chiusure dei Centri di Raccolta che attualmente effettuano il seguente orario:

- Centro di raccolta ubicato in Via San Giovanni Bosco snc – 90011 – Bagheria (PA): dalle ore 06:00 alle 12:00.
- Centro di raccolta ex mattatoio comunale – Viale S. Isidoro: dalle 6:00 alle 12:00. Il martedì e il giovedì aperto anche dalle 15:00 alle 17:00.

e comunque in modo concordato con A.M.B. S.p.a., nel rispetto della numerosità di viaggi da effettuarsi ogni settimana. Delle eventuali variazioni di orario di apertura dei Centri di Raccolta di A.M.B. S.p.a. si darà pronta informazione scritta all'appaltatore, senza che per questo l'appaltatore abbia nulla a che pretendere.

Nei casi in cui i cassoni scarrabili dovessero riempirsi preventivamente rispetto alla programmazione e/o a seguito di richiesta di viaggio aggiuntivo da parte di A.M.B. S.p.a., l'appaltatore dovrà effettuare lo svuotamento del cassone nell'arco della stessa giornata in cui viene richiesto l'intervento.

Nel caso di svolgimento del servizio anche nei giorni festivi, non verrà riconosciuto alcun onere aggiuntivo rispetto a quanto pattuito per le giornate lavorative.

Dal momento del prelievo del rifiuto presso il Centro di Raccolta di A.M.B. S.p.a., l'appaltatore dovrà emettere apposito FIR indicando, oltre che i riferimenti contrattuali, il sito di prelevamento e il quantitativo prelevato).

Il trasportatore provvederà al conferimento presso gli impianti di recupero/trattamento autorizzati preventivamente da A.M.B. S.p.a., nel rispetto delle vigenti disposizioni di leggi, regolamenti, ordini e discipline, ivi incluse quelle in materia ambientale e di sicurezza, assumendosi ogni obbligo e responsabilità.

In particolare l'Appaltatore dovrà garantire che, in riferimento alle operazioni di prelievo, trasporto,



STAZIONE UNICA APPALTANTE "Codice AUSA 0000616945"

Indirizzo p.e.c.: ambspa@pec.ambspa.it
URL: <https://www.ambspa.it>
Denominazione Stazione Appaltante: AMB S.P.A.

CAPITOLATO SPECIALE D'ONERI

conferimento, scarico, e avvio a recupero del rifiuto CER 20.01.08 (R3), adotterà tutte le necessarie precauzioni e accorgimenti per evitare:

- La dispersione dei rifiuti trasportati e conferiti, attraverso l'utilizzo di appositi contenitori a perfetta tenuta stagna, che impediscano qualsiasi contaminazione o dispersione nell'ambiente naturale e attraverso adeguati materiali assorbenti da utilizzare in caso di sversamento accidentale a terra (di cui ogni mezzo dovrà essere dotato), con particolare riferimento ai Centri di raccolta indicati nel presente documento.
- Il rumore creato durante la particolare attività svolta.
- Immissioni inquinanti nell'ambiente.
- I danni a cose e persone all'interno e fuori le aree individuate da A.M.B. S.p.a.
- Ogni eventuale situazione che possa comportare rischi per il proprio personale, il personale utilizzato da A.M.B. S.p.a. o per i terzi che interagiscano in qualsiasi modo con le attività svolte.

A.M.B. S.p.A. non è responsabile degli eventuali ritardi presso gli impianti. Nel caso si dovesse verificare indisponibilità del mezzo e/o del/i cassone/i scarrabile/i per uno o per più giorni, a seguito di controlli e/o manutenzione ordinaria e/o straordinaria, l'appaltatore dovrà reintegrare il parco mezzi/cassoni con altrettanti di analoghe caratteristiche senza che ciò possa comportare oneri aggiuntivi, di qualsiasi tipo e a qualsiasi titolo, per A.M.B. S.p.a.

Prima dell'inizio dell'esecuzione del Contratto, l'appaltatore dovrà redigere, ai sensi del D. Lgs. n. 81/08, il POS relativo alle attività da eseguire, ed inviarlo prontamente ad A.M.B. S.p.a., entro e non oltre 30 giorni dalla comunicazione di affidamento del servizio.

La permanenza dei mezzi o attrezzature dell'Appaltatore all'interno dell'area di carico individuata da A.M.B. S.p.a., ricade sotto la responsabilità dell'Appaltatore: A.M.B. S.p.a. non risponderà, in alcun caso, di furti o danneggiamenti che dovessero avvenire durante tale permanenza.

I prelievi seguiranno un programma di servizio settimanale (e relativi orari di prelievo) predisposto dall'Appaltatore di concerto con gli uffici della Stazione Appaltante, che sarà inviato ad A.M.B. S.p.a. mediante posta elettronica, di norma, entro il giovedì della settimana precedente; tuttavia, per situazioni contingenti si prevede la richiesta da parte della Stazione Appaltante, di esecuzione di servizi di ritiro aggiuntivi, mediante preavviso anche solo telefonico, da parte dei referenti della Stazione Appaltante ai referenti individuati dall'Appaltatore. A tal proposito l'Appaltatore dovrà indicare ad A.M.B. S.p.a. un referente per concordare i programmi con gli uffici della Stazione Appaltante.

2 CONSEGNA E CLAUSOLA DI RECESSO

Il servizio oggetto dell'appalto è considerato a tutti gli effetti servizio di pubblica utilità e, pertanto, non potrà essere sospeso o abbandonato. L'impresa aggiudicataria, con la presentazione dell'offerta economica, si obbliga ad assicurare l'avvio del servizio di cui al presente appalto entro 7 (sette) giorni dalla data di stipula del contratto, o dalla data del verbale di consegna anticipata per motivate ragioni ai sensi dell'art. 17 comma 8 del D.Lgs. 36/2023.

L'esecuzione è sempre iniziata prima della stipula se sussistono le ragioni d'urgenza di cui al comma 9 dell'art. 17 del D.Lgs. 36/2023.

L'inizio delle attività dovrà intervenire nel rispetto di tutte le modalità e prescrizioni indicate nel



STAZIONE UNICA APPALTANTE "Codice AUSA 0000616945"

Indirizzo p.e.c.: ambspa@pec.ambspa.it
URL: <https://www.ambspa.it>
Denominazione Stazione Appaltante: AMB S.P.A.

CAPITOLATO SPECIALE D'ONERI

presente capitolato.

Esso si concluderà comunque nel caso in cui la stazione appaltante abbia esaurito l'importo massimo previsto.

La stazione Appaltante si riserva inoltre la facoltà, in casi eccezionali nei quali risultino oggettivi e insuperabili ritardi nella conclusione della procedura di affidamento del contratto, per il tempo strettamente necessario alla conclusione della procedura, di prorogare il contratto con l'appaltatore uscente qualora l'interruzione delle prestazioni possa determinare situazioni di pericolo per persone, animali, cose, oppure per l'igiene pubblica, oppure nei casi in cui l'interruzione della prestazione dedotta nella gara determinerebbe un grave danno all'interesse pubblico che è destinata a soddisfare. In tale ipotesi il contraente originario è tenuto all'esecuzione delle prestazioni contrattuali ai prezzi, patti e condizioni previsti nel contratto.

Alla scadenza del termine contrattuale il contratto si intenderà comunque risolto, indipendentemente dalla quota di prestazioni svolte dall'operatore economico, senza necessità di corresponsione di alcuna forma di indennizzo allo stesso.

I quantitativi di materiale da recuperare, riportati nella specifica sezione del presente capitolato, hanno un valore esclusivamente indicativo e l'appaltatore non potrà avere null'altro a pretendere, oltre i corrispettivi dovuti per i servizi effettivamente resi, sia se il quantitativo effettivamente avviato al trattamento/recupero fosse inferiore, sia se fosse superiore a quanto presunto.

Durante il periodo di validità del contratto la Stazione Appaltante si riserva la facoltà di risolvere anticipatamente lo stesso o di indire apposite procedure di gara extra-contrattuali per l'affidamento delle prestazioni oggetto anche del presente appalto. In tal caso all'affidatario nulla sarà riconosciuto a titolo di rimborso a qualsiasi titolo.

Poiché il presente contratto viene stipulato per adempiere alle obbligazioni derivanti dall'affidamento *in house* alla committente (Comune di Bagheria) dei servizi di igiene ambientale, la durata dell'affidamento da esso regolato è, in ogni caso, condizionata al mantenimento della titolarità del servizio in capo alla medesima (A.M.B. S.p.a.).

Ai sensi dell'art. 1353 C.C., costituisce condizione risolutiva del contratto, per cui A.M.B. S.p.a. potrà recedere dal contratto di affidamento del servizio anche prima della scadenza pattuita, con un preavviso di almeno 30 gg., a mezzo lettera raccomandata A.R., la scelta, da parte dell'Ente titolare del servizio, di una gestione diversa da quella attualmente affidata ad A.M.B. S.p.A. In questo caso la ditta appaltatrice non potrà accampare nessuna pretesa, se non i pagamenti dei servizi svolti fino a quel momento.

Il contratto potrà, comunque essere disdettato in ogni tempo, con comunicazione da trasmettersi da una parte all'altra in forma di Raccomandata AR o mail PEC, con un preavviso di 60 giorni, senza necessità di giustificazione alcuna.

Gli importi unitari [€/t] offerti in sede di gara saranno fissi e invariati per tutta la durata dell'appalto. Le prestazioni dovranno essere svolte dall'Appaltatore con propri capitali, mezzi tecnici, attrezzature e personale, mediante l'azione organizzativa dell'Appaltatore stesso, ovvero assumendosi il rischio d'impresa, fatto salvo quanto specificamente previsto nel presente capitolato.



STAZIONE UNICA APPALTANTE "Codice AUSA 0000616945"

Indirizzo p.e.c.: ambspa@pec.ambspa.it
URL: <https://www.ambspa.it>
Denominazione Stazione Appaltante: AMB S.P.A.

CAPITOLATO SPECIALE D'ONERI

La sottoscrizione del presente capitolato da parte dell'appaltatore equivale a dichiarazione di perfetta conoscenza e incondizionata accettazione anche dei suoi allegati, della legge, dei regolamenti e di tutte le norme vigenti in materia di servizi pubblici, nonché alla completa accettazione di tutte le norme che regolano l'appalto.

I prezzi contrattuali si intendono accettati pienamente dall'Appaltatore a tutto suo rischio in base a propri calcoli, indagini e stime, nonché a seguito dello studio e della valutazione da parte sua della tipologia di prestazioni da eseguire, tenuto conto della situazione e di ogni altro elemento che in qualsiasi modo potrebbe influire sull'onerosità dei medesimi. I prezzi si intendono comprensivi di tutte le spese afferenti alle prestazioni oggetto di gara.

La sottoscrizione del presente capitolato da parte dell'operatore economico equivale a dichiarazione di perfetta conoscenza e incondizionata accettazione anche dei suoi allegati, della legge, dei regolamenti e di tutte le norme vigenti in materia di contratti pubblici, nonché alla completa accettazione di tutte le norme che regolano la presente procedura.

La sottoscrizione del presente capitolato da parte della Ditta impegna la stessa a garantire ed assicurare le prestazioni oggetto della presente procedura.

All'avvio dell'esecuzione del contratto sarà redatto, in contraddittorio tra il R.U.P, Direttore dell'Esecuzione e l'Appaltatore, apposito verbale di consegna del servizio.

3 PREZZO OMNICOMPRESIVO

Il prezzo offerto, I.V.A. esclusa, sarà comprensivo di tutti gli oneri e di tutto quanto occorre per l'esecuzione del servizio di che trattasi.

4 DIRETTORE DELL'ESECUZIONE DEL CONTRATTO

Il Direttore dell'esecuzione del contratto è il soggetto preposto da A.M.B. S.p.a. per la condotta e la gestione dell'appalto.

Il Direttore dell'esecuzione del contratto impartisce all'Appaltatore le necessarie disposizioni per la corretta esecuzione dell'appalto mediante ordini di servizio che, l'Appaltatore, deve eseguire senza potere in alcun caso sospendere, modificare od interrompere l'esecuzione dell'appalto.

L'ordine di servizio non costituisce sede per l'iscrizione di eventuali riserve dell'Appaltatore.

5 CARATTERE PUBBLICO DEL SERVIZIO

I servizi oggetto del presente appalto dovranno comprendere tutte le attività elencate nel presente Capitolato e dovranno essere svolti nel pieno rispetto delle specifiche modalità operative di dettaglio concordate e disposte dalla Stazione Appaltante.

Si specifica che i servizi oggetto del presente appalto costituiscono attività di pubblico interesse e, come tali, per nessuna ragione, potranno essere sospesi e/o abbandonati, salvo i casi di forza maggiore previsti dalla legge. In caso di arbitrario abbandono e/o sospensione del servizio, A.M.B S.p.a. potrà sostituirsi all'appaltatore per l'esecuzione d'ufficio, addebitando tutti gli oneri sostenuti all'appaltatore, fermo restando il risarcimento, da parte dell'appaltatore del maggior danno, nonché tutte le conseguenze legali derivanti dall'interruzione di un pubblico servizio. A.M.B. S.p.a., nel caso in cui dovesse procedere d'ufficio all'esecuzione del servizio, potrà avvalersi anche di altri operatori



STAZIONE UNICA APPALTANTE "Codice AUSA 0000616945"

Indirizzo p.e.c.: ambspa@pec.ambspa.it
URL: <https://www.ambspa.it>
Denominazione Stazione Appaltante: AMB S.P.A.

CAPITOLATO SPECIALE D'ONERI

economici restando, comunque, a carico dell'appaltatore tutti i maggiori oneri e tutte le spese sostenute.

Nel caso di astensione dal lavoro per sciopero del personale, l'appaltatore si impegna a rispettare quanto disposto dalla Legge 12 giugno 1990, n. 146 e s.m.i. recante "*Norme sull'esercizio del diritto di sciopero nei servizi pubblici essenziali e sulla salvaguardia dei diritti della persona costituzionalmente tutelati. Istituzione della Commissione di garanzia dell'attuazione della legge*". L'appaltatore, pertanto, concorderà preventivamente con la stazione Appaltante le prestazioni minime indispensabili e le modalità della loro erogazione.

6 AVVIO DELL'ESECUZIONE DEL CONTRATTO

L'esecutore è tenuto a seguire le istruzioni e le direttive fornite dalla stazione appaltante per l'avvio dell'esecuzione del contratto. Qualora l'esecutore non adempia, la stazione appaltante ha facoltà di procedere alla risoluzione del contratto.

7 DIVIETO DI MODIFICHE INTRODOTTE DALL'ESECUTORE

Nessuna variazione o modifica al contratto può essere introdotta dall'esecutore se non direttamente disposta e preventivamente approvata dalla stazione appaltante.

Le modifiche, non previamente autorizzate, non danno titolo a pagamenti o rimborsi di sorta e, ove il A.M.B. S.p.a. lo giudichi opportuno, comportano la rimessa in pristino, a carico dell'esecutore, della situazione originaria preesistente, secondo le disposizioni della Stazione Appaltante.

8 ORARIO DI CONFERIMENTO

Gli orari di prelievo presso i Centri Comunali di Raccolta di A.M.B. S.p.a. dovranno essere fissati e concordati tra la Stazione Appaltante e l'Appaltatore.

In ogni caso dovrà essere garantito il servizio negli orari di apertura dei Centri di Raccolta indicati nel presente documento.

Il conferimento all'impianto di recupero autorizzato comprende l'onere della pesatura ed ogni qualsivoglia onere e/o prestazione necessaria ad eseguire perfettamente il servizio. Dovrà essere garantita la possibilità per la Stazione Appaltante, tramite la ditta che effettua il servizio di prelievo, trasporto e conferimento dei rifiuti per l'avvio a recupero presso l'/gli impianto/i autorizzati, di effettuare più di un conferimento giornaliero.

La frequenza minima settimanale del servizio di prelievo, trasporto e conferimento, nel rispetto della normativa vigente, per l'avvio a recupero presso l'/gli impianto/i autorizzati dovrà essere tale da garantire il completo avvio a recupero di quanto intercettato nel corso di una settimana. A seguito del prelievo dovrà essere garantita la presenza in loco del numero minimo di cassoni scarrabili a completa tenuta stagna prelevati.

9 CONFORMITA' DEL RIFIUTO

La conformità qualitativa del rifiuto conferito potrà essere verificata attraverso un'analisi merceologica per le frazioni oggetto di appalto.

L'Appaltatore potrà altresì eseguire in qualsiasi momento, a proprio insindacabile giudizio e a proprie spese, tutte le analisi merceologiche ritenute necessarie.



STAZIONE UNICA APPALTANTE "Codice AUSA 0000616945"

Indirizzo p.e.c.: ambspa@pec.ambspa.it
URL: <https://www.ambspa.it>
Denominazione Stazione Appaltante: AMB S.P.A.

CAPITOLATO SPECIALE D'ONERI

Qualora le analisi merceologiche e chimiche siano concordate tra le parti, i costi scaturenti dalle stesse analisi sono divise equamente tra A.M.B. S.p.a. e l'Appaltatore, così come, se le analisi fossero richieste da A.M.B. S.p.a. le spese saranno sostenute dallo stesso.

L'analisi merceologica dovrà avvenire in contraddittorio con la stazione appaltante; per tale motivo occorrerà comunicare a mezzo p.e.c., l'orario di esecuzione delle analisi in modo da consentire ad un tecnico dell'Amministrazione di poter presenziare alle verifiche.

Qualora dall'analisi merceologica risultasse che le frazioni estranee risultassero in quantità percentuale maggiore ai 10 (dieci) punti percentuali si applicherà, da quel momento e fino a nuova analisi, un incremento del costo del servizio pari al costo certificato, sostenuto dall'Appaltatore per lo smaltimento delle frazioni estranee eccedenti la soglia sopra fissata (10 %) arrotondata per difetto, presso l'impianto autorizzato.

In ogni caso sino alla percentuale di impurità e/o frazione estranea pari al 10 % non verrà corrisposta alcuna maggiorazione del costo del servizio.

10 SOPRALLUOGO PRELIMINARE OBBLIGATORIO

Al fine della formulazione dell'offerta, l'operatore economico che intende partecipare, dovrà effettuare **a pena di esclusione** il sopralluogo preliminare obbligatorio presso i Centri di Raccolta di seguito indicati dove sono o dovranno essere posizionati i cassoni scarrabili a completa tenuta stagna contenenti la frazione merceologica CER 20.01.08, al fine di prendere conoscenza delle condizioni dei luoghi e di tutte le circostanze che possano influire sulla determinazione del prezzo:

- Centro di raccolta ubicato in Via San Giovanni Bosco snc – 90011 – Bagheria (PA): dalle ore 06:00 alle 12:00.
- Centro di raccolta ex mattatoio comunale – Viale S. Isidoro: dalle 6:00 alle 12:00. Il martedì e il giovedì aperto anche dalle 15:00 alle 17:00.

Il sopralluogo preliminare obbligatorio dovrà essere effettuato tramite preventivo appuntamento da richiedere tramite piattaforma telematica di A.M.B. S.p.a. almeno 5 giorni prima della data richiesta. Tutti gli accessi ai Centri di Raccolta dovranno essere concordati, con opportuno anticipo, con il Responsabile incaricato da A.M.B. S.p.a.

Prima dell'inizio dell'esecuzione del Servizio, in fase di sopralluogo preliminare, il partecipante dovrà acquisire ogni informazione possibile e necessaria a valutare compiutamente tutte le caratteristiche tecniche delle attrezzature necessarie oltre che di produzione e uniformità dei flussi generanti il rifiuto, onde poter predisporre, per i propri cicli di gestione, tutte le fasi necessarie a garantire la massima efficacia e sicurezza di processo nonché salvaguardia delle proprie installazioni tecnologiche ed il transito dei veicoli delimitando le aree d'intervento del cantiere mobile. Nessuna responsabilità potrà essere addebitata ad A.M.B. S.p.A. in conseguenza dell'ipotesi che possa riscontrarsi, in un determinato flusso, la presenza di quote, non significative a fini della classificazione, di altre tipologie di materiali tra quelle potenzialmente derivanti dal processo stesso.

11 REQUISITI DEGLI IMPIANTI

L'impianto o gli impianti dovranno essere in possesso delle autorizzazioni rilasciate dalle Autorità competenti in base alla normativa vigente ed utilizzare i metodi, le tecnologie e le misure di gestione



STAZIONE UNICA APPALTANTE "Codice AUSA 0000616945"

Indirizzo p.e.c.: ambspa@pec.ambspa.it
URL: <https://www.ambspa.it>
Denominazione Stazione Appaltante: AMB S.P.A.

CAPITOLATO SPECIALE D'ONERI

ambientale più idonee a garantire un alto grado di protezione dell'ambiente e della salute pubblica, senza determinare rischi per l'acqua, l'aria, il suolo nonché per la fauna e la flora, né causare inconvenienti da rumori o odori.

12 AUTOMEZZO/I E ATTREZZATURE ADIBITI AL SERVIZIO

Il servizio di prelievo, trasporto e conferimento della frazione merceologica CER 20.01.08 dovrà essere svolto dall'Appaltatore con automezzi ed attrezzature propri o di cui abbia la disponibilità.

Tutti gli automezzi e le attrezzature destinati al servizio dovranno essere autorizzati ed abilitati secondo quanto previsto dalla normativa vigente ed in ogni caso accettati da A.M.B. S.p.a.

Tutte le attrezzature ed i mezzi impiegati dovranno essere perfettamente compatibili con la tipologia dei rifiuti da raccogliere e con l'uso previsto, tecnicamente efficienti, e mantenuti in perfetto stato di funzionalità e decoro, garantendo le caratteristiche tecniche minime seguenti.

Gli automezzi e le attrezzature dovranno soddisfare all'obbligo alla nuova gestione di cui alla Delibera n. 3/2020, dal 2 febbraio 2021 dell'Albo Nazionale Gestori Ambientali (indicazione nell'istanza telematica quali veicoli sono dotati di dispositivo per il caricamento di carrozzerie mobili (di seguito "veicoli scarrabili"), e le tipologie di carrozzerie mobili a questi abbinati).

Il numero dei cassoni dovrà in ogni caso essere sufficiente ad effettuare le operazioni di prelievo, trasporto e conferimento secondo i quantitativi stimati nel presente documento, garantendo sempre la presenza dei cassoni nell/i Centro/i di Raccolta di A.M.B. S.p.a. Il numero dovrà essere opportunamente incrementato per evitare criticità o interruzioni di servizio nonché per garantire adeguata disponibilità di volume tale da poter fronteggiare aumenti di rifiuto a seguito di fattori quali la stagionalità, giornate festive infrasettimanali, eventi e manifestazioni.

I cassoni scarrabili forniti per lo svolgimento del servizio dovranno soddisfare le seguenti condizioni:

- Essere a completa tenuta stagna e idonei al trasporto e conferimento del rifiuto con codice CER 20.01.08.
- Essere muniti di targa metallica riportante un numero identificativo ed il loro peso (tara).
- Essere in buone condizioni di usura e pulizia ed avere un gradevole impatto visivo (verniciatura recente, assenza di ruggini, scalfitture o piccoli urti, ecc.).
- Assenza di difetti importanti negli elementi strutturali - longheroni, traverse, montanti, soglie, ecc. quali ammaccature, piegature, fessurazioni o rotture.
- Assenza di deformazioni e disallineamenti della struttura tali da impedire o condizionare le operazioni di posizionamento, movimentazione, svuotamento ecc.
- Assenza di zone arrugginite con corrosione passante delle pareti metalliche.
- Essere munito di codice identificativo unico per ciascun cassone o attrezzatura e del relativo peso a vuoto ben visibile.

Le dimensioni e le caratteristiche richieste saranno concordate con la Stazione Appaltante.

Nel caso in cui A.M.B. S.p.A. rilevasse situazioni e/o anomalie relativamente alle caratteristiche dei cassoni scarrabili indicati, l'appaltatore sarà tenuto a sostituire e/o riparare i cassoni entro 2 gg lavorativi pena l'applicazione di penali.



STAZIONE UNICA APPALTANTE "Codice AUSA 0000616945"

Indirizzo p.e.c.: ambspa@pec.ambspa.it
URL: <https://www.ambspa.it>
Denominazione Stazione Appaltante: AMB S.P.A.

CAPITOLATO SPECIALE D'ONERI

12.1 Caratteristiche tecniche degli automezzi per il prelievo e la movimentazione dei cassoni scarrabili, per il trasporto e il conferimento del rifiuto CER 20.01.08

Il servizio di prelievo e movimentazione dei cassoni scarrabili posizionati nei C.C.R. di A.M.B. S.p.a. e del trasporto e conferimento per l'avvio a recupero presso impianti autorizzati del rifiuto CER 20.01.08, dovrà essere garantito ed effettuato con la messa a disposizione di un numero sufficiente di mezzi idonei al prelievo e alla movimentazione dei cassoni posizionati e da posizionare nei C.C.R. di A.M.B. S.p.a.

Il servizio dovrà essere eseguito con mezzi e attrezzature di proprietà dell'Impresa appaltatrice ovvero nella sua legittima disponibilità, in entrambi i casi debitamente iscritti all'Albo nazionale gestori ambientali per la categoria richiesta nella presente procedura di gara.

A.M.B. S.p.a., nel corso della durata contrattuale verificherà lo stato di decoro e di perfetta efficienza degli automezzi e delle attrezzature impiegate per l'esecuzione del servizio. In caso di comprovata inidoneità degli automezzi e delle attrezzature utilizzate, verrà richiesto all'appaltatore di eseguire tempestivamente, e comunque entro e non oltre 10 (dieci) giorni dalla comunicazione, le necessarie opere di manutenzione ordinaria e straordinaria o nel caso di difetti maggiori, l'integrale sostituzione. Gli automezzi e le attrezzature dovranno essere dotati di tutti i dispositivi di protezione prescritti dalle normative vigenti in materia di sicurezza e salute sui luoghi di lavoro; sarà inoltre onere dell'appaltatore istruire adeguatamente i propri addetti in materia di sicurezza ed igiene del lavoro, così come sarà a carico dello stesso appaltatore ogni sanzione o provvedimento inerente il mancato rispetto delle norme vigenti in materia di sicurezza.

Ai fini dell'esecuzione del servizio gli automezzi e le attrezzature dovranno essere costantemente in condizioni di efficienza e di sicurezza. L'appaltatore dovrà adempiere a tutti i controlli periodici normativi previsti sia per l'autotelaio che per le attrezzature (es. revisione MCTC e collaudo ARPA per gli organi di sollevamento). È a carico dell'appaltatore la formazione obbligatoria prevista per il personale addetto all'utilizzo di automezzi e attrezzature adibite al Servizio. I mezzi dovranno essere regolarmente autorizzati in conformità a quanto previsto dalla normativa sui rifiuti e sull'autotrasporto. Tutti gli oneri relativi alla corretta esecuzione del servizio, nessuno escluso (quali consumi, manutenzione, ammortamenti, spese generali, spese per la sicurezza, eventuali soste per la fase di carico e scarico, ecc.) sono a carico dell'appaltatore.

La permanenza occasionale per motivate esigenze di mezzi e/o attrezzature dell'appaltatore all'interno delle sedi A.M.B. S.p.a., che dovrà in ogni caso essere eventualmente autorizzata da A.M.B. S.p.a. nel rispetto della normativa vigente (D.Lgs. n. 81/08, D.lgs. n. 152/06 e s.m.i., ecc.), ricade sotto la responsabilità dell'appaltatore. A.M.B. S.p.a. non risponderà, in alcun caso, di furti o danneggiamenti che dovessero avvenire durante tale permanenza.

Per le attività in oggetto l'appaltatore è obbligato a rispettare, oltre a quanto previsto e prescritto da tutta la normativa vigente applicabile alle attività da eseguire (a titolo meramente esemplificativo, Codice della Strada, D.Lgs. 152/06 ss.mm.ii, D.Lgs. 81/2008 e ss.mm.ii. ecc.), quanto previsto nel presente documento e nel Contratto.

Sarà a carico dello stesso appaltatore ogni sanzione o provvedimento inerente il mancato rispetto



STAZIONE UNICA APPALTANTE "Codice AUSA 0000616945"

Indirizzo p.e.c.: ambspa@pec.ambspa.it
URL: <https://www.ambspa.it>
Denominazione Stazione Appaltante: AMB S.P.A.

CAPITOLATO SPECIALE D'ONERI

delle norme vigenti in materia di sicurezza.

Gli autocarri e le attrezzature dovranno essere tutti regolarmente iscritti all'Albo Nazionale Gestori Ambientali e alle categorie che consentano il prelievo, il trasporto, il conferimento e l'avvio a recupero presso gli impianti autorizzati individuati dall'appaltatore dei rifiuti oggetto del presente Capitolato.

Gli stessi saranno dotati di accorgimenti tali da evitare la perdita del rifiuto nella fase di trasporto e conferimento e saranno tenuti in stato di perfetta manutenzione. A tal fine l'appaltatore avrà cura di provvedere alla pulizia e alla sanificazione dei mezzi e delle attrezzature impiegate.

Gli operatori di ogni automezzo dovranno essere sempre dotati di telefono cellulare, o altro dispositivo di comunicazione a distanza, in modo da consentire la reperibilità degli stessi durante lo svolgimento del servizio.

A.M.B. S.p.a. ha la facoltà di eseguire, in qualunque momento, appropriati controlli per assicurarsi del numero, della qualità ed idoneità dei predetti mezzi e di disporre affinché i mezzi non idonei siano sostituiti o resi idonei.

Sono a carico dell'appaltatore tutte le pratiche finalizzate all'ottenimento dei permessi, in particolare per i mezzi che dovranno eventualmente lavorare in strade all'interno di isole pedonali e/o in zone a traffico limitato.

Tutti gli automezzi dovranno riportare in evidenza, su ciascun lato, un pannello o un adesivo con una dicitura esplicativa indicata da A.M.B. S.p.a., concorde con l'identità visiva dell'Azienda.

Tutti gli automezzi dovranno riportare in evidenza, su ciascun lato, un pannello o adesivo con la scritta: "LAVORI PER CONTO A.M.B. S.p.A.", o altra dicitura esplicativa indicata da A.M.B. S.p.a. È escluso l'utilizzo di qualsiasi forma di pubblicità sui mezzi adibiti all'espletamento del presente appalto. Nello svolgimento del servizio si dovrà rispettare la portata massima a pieno carico ammessa per il veicolo impiegato.

13 CONFERIMENTO, AVVIO A RECUPERO DELLA FRAZIONE MERCEOLOGICA CER 20.01.08 E DOCUMENTAZIONE

Fermo rimanendo quanto disciplinato in altri articoli del presente documento, in merito a modalità di esecuzione dei servizi di raccolta nonché agli obblighi di risultato e di dimostrazione documentata delle prestazioni, per il conferimento della frazione merceologica del rifiuto oggetto di raccolta ad impianti di destinazione, si farà riferimento a quanto dettagliato nei paragrafi seguenti.

Quali precisazioni preliminari, applicabili al conferimento, deve essere attentamente considerato che, oltre all'obbligo di autocertificazione del possesso dei requisiti di idoneità tecnica e professionale, l'appaltatore assume l'obbligo di essere parte costantemente attiva e diligente nella cooperazione anche diretta con i soggetti terzi, ai fini di ogni più rapido e completo aggiornamento periodico in materia di sicurezza delle attività e per la loro necessaria pronta formalizzazione in sede di riunioni.

I rifiuti oggetto di appalto dovranno essere conferiti nell/i sito/i di destinazione, debitamente autorizzato/i, indicati dall'appaltatore in sede di partecipazione alla procedura di gara.

Tale/i sito/i di destinazione saranno soggetti di verifica del personale di A.M.B., cui dovrà essere pertanto garantito libero e sicuro accesso in qualunque fase di esecuzione del servizio; esso/i dovrà/anno essere inoltre conformi alle prescrizioni tecniche stabilite, siano esse già in vigore ovvero



STAZIONE UNICA APPALTANTE "Codice AUSA 0000616945"

Indirizzo p.e.c.: ambspa@pec.ambspa.it
URL: <https://www.ambspa.it>
Denominazione Stazione Appaltante: AMB S.P.A.

CAPITOLATO SPECIALE D'ONERI

emanate / entranti in vigore nel corso della durata dell'appalto. Detta/e destinazione/i non potrà/nno essere mutata/e, senza il preventivo consenso di A.M.B. S.p.a., a fronte di una richiesta debitamente anticipata e giustificata dell'appaltatore.

Il prelievo, i trasporti ed i conferimenti dei rifiuti oggetto del presente appalto dovranno essere effettuati in assenza di condizioni incompatibili con la particolare natura dei materiali anche ai fini della massima produttività ed efficacia dei cicli di relativo recupero, nonché in assenza di rilasci di liquidi dai mezzi/contenitori di trasporto e conferimento.

L'appaltatore assume l'obbligo di effettuare / far effettuare, presso i siti di destinazione, per ogni viaggio effettuato, la determinazione del peso dei carichi, tramite idoneo strumento metrico di pesatura, certificato e verificato, e con il sistema della doppia pesata, cercando di mantenere, per tutto quanto possibile, invariato l'assetto del mezzo in entrata e in uscita dall'impianto di destinazione finale; lo strumento metrico dovrà essere costantemente mantenuto in perfetto stato di manutenzione ed efficienza. A.M.B. S.p.a. potrà richiedere all'appaltatore, in ogni momento, copia della documentazione attestante la regolare taratura ed effettuazione delle verifiche periodiche, così come previsto dalle vigenti normative, degli strumenti di pesatura utilizzati presso gli impianti di destinazione dei rifiuti per la corretta quantificazione degli stessi.

L'appaltatore dovrà garantire che i conferimenti per l'avvio a recupero nel sito di destinazione dovranno essere mantenuti separati da ogni altro conferimento accettato, in provenienza da servizi diversi da quanto oggetto della presente gara. E' fatto divieto, all'appaltatore, di realizzare sui materiali oggetto di raccolta - direttamente o per tramite degli altri operatori da essi utilizzati a qualunque titolo consentito - qualunque operazione o attività che possa causare decremento di eventuali corrispettivi economici derivabili ad A.M.B. S.p.a. dal recupero dei materiali.

Saranno inoltre a carico ed onere esclusivo dell'appaltatore, tutti gli aspetti - autorizzativi, tecnici, operativi, amministrativi, economici, di altra natura - inerenti:

- Le operazioni/fasi di carico/trasporto e conferimento di tutti i materiali selezionati/separati verso i siti di rispettiva destinazione finale, di recupero per il materiale recuperabile, di smaltimento per le frazioni non recuperabili.
- **L'assicurazione della continuità del servizio per tutta la durata dell'appalto, al fine di garantire il recupero a regola d'arte del rifiuto in idonei impianti di recupero autorizzati.**

E' richiesto il rilascio, relativamente alle varie frazioni tutte derivanti dai rifiuti ritirati, di certificazione trimestrale di dettaglio circa le diverse operazioni di trattamento preliminare e relative quantità, nonché relativamente alle diverse destinazioni ed operazioni di trattamento finale e relative quantità.

Quindi, per ogni carico di rifiuti ritirato, l'affidatario dovrà provvedere alla trasmissione ad A.M.B. S.p.a. di un riepilogo integrale dei movimenti e di idonea certificazione di avvenuto smaltimento/recupero rilasciata dal/i titolare/i del/degli impianto/i che effettua/no la/le operazione/i di trattamento finale.

In tali rappresentazioni, a fronte dei FIR rappresentativi dei carichi di rifiuti ritirati e dei relativi quantitativi, dovranno essere descritte le tipologie di operazioni preliminari applicate ai vari carichi ed i dati relativi a tutti gli ulteriori movimenti - di recupero finale di tutti i materiali recuperabili, di smaltimento finale di tutti i materiali non recuperabili - compresa l'indicazione di tutti i diversi impianti



STAZIONE UNICA APPALTANTE "Codice AUSA 0000616945"

Indirizzo p.e.c.: ambspa@pec.ambspa.it
URL: <https://www.ambspa.it>
Denominazione Stazione Appaltante: AMB S.P.A.

CAPITOLATO SPECIALE D'ONERI

di destino finale ed ogni altra informazione utile a rappresentare ad A.M.B. S.p.a. la tracciabilità integrale dei rifiuti conferiti e avviati a recupero.

14 RESPONSABILE DEL CONTRATTO

L'appaltatore, al momento della sottoscrizione del contratto, notificherà il nominativo del soggetto, in possesso di idonei requisiti di professionalità ed esperienza, Responsabile del Contratto (di seguito solo Responsabile), al quale competerà la responsabilità della conduzione del servizio nonché la responsabilità delle comunicazioni con la Stazione Appaltante. Il Responsabile, munito di specifico mandato, dovrà avere piena conoscenza delle obbligazioni assunte dall'appaltatore ed essere munito dei necessari poteri per la gestione del servizio e per la piena rappresentanza dell'appaltatore.

In caso di impedimento del Responsabile, l'appaltatore sarà tenuto a nominare un suo sostituto.

Il Responsabile assicura l'organizzazione, la gestione tecnica e la conduzione delle prestazioni; tale referente aziendale deve essere reperibile 24 ore al giorno per tutti i giorni di durata del contratto.

Il Responsabile darà adeguate, complete ed esaustive istruzioni, informazioni e conoscenze al personale per la corretta e regolare esecuzione dei servizi e controllerà che le prestazioni siano esattamente adempiute nel rispetto di quanto prescritto dal Capitolato Speciale adottando ogni provvedimento e azione a ciò necessari.

In caso di comprovata inidoneità del Responsabile, previa formale argomentata contestazione e richiesta scritta da parte della Stazione Appaltante, lo stesso dovrà essere sostituito entro 10 (dieci) giorni dalla richiesta, fatta salva la facoltà dell'appaltatore di produrre proprie controdeduzioni entro 5 (cinque) giorni.

Il Responsabile nominato deve avere il potere di disporre i servizi urgenti ovvero di adottare le necessarie misure correttive in caso di inadempienze.

L'Appaltatore è in tutti i casi responsabile dei danni causati dall'imperizia o dalla negligenza di detti soggetti, nonché della malafede o della frode nella somministrazione o nell'impiego dei materiali, nonché nell'esecuzione dei servizi.

Ogni variazione dei nominativi del personale impiegato nell'appalto deve essere tempestivamente notificata alla Stazione Appaltante. Ogni variazione del Responsabile del contratto deve essere accompagnata dal deposito, presso la Stazione Appaltante, del nuovo atto di nomina.

15 DOMICILIO DELL'APPALTATORE

L'Appaltatore deve eleggere domicilio ed a tale domicilio si intendono ritualmente effettuate tutte le intimazioni, le assegnazioni di termini e ogni altra notificazione o comunicazione dipendente dal presente capitolato.

L'Appaltatore ha l'obbligo di comunicare per iscritto alla Stazione Appaltante, prima della stipulazione del contratto, il proprio domicilio legale, unitamente ai numeri telefonici all'indirizzo di posta elettronica certificata degli uffici dove la Stazione Appaltante medesima in ogni tempo può indirizzare ordini e notificare atti.

L'Appaltatore deve altresì comunicare le generalità delle persone autorizzate a riscuotere.

L'Appaltatore deve depositare presso la Stazione Appaltante, il nominativo del Responsabile del



STAZIONE UNICA APPALTANTE "Codice AUSA 0000616945"

Indirizzo p.e.c.: ambspa@pec.ambspa.it
URL: <https://www.ambspa.it>
Denominazione Stazione Appaltante: AMB S.P.A.

CAPITOLATO SPECIALE D'ONERI

contratto di cui al punto precedente in grado di assumere qualsiasi decisione derivante dalla presente procedura.

Ogni variazione del domicilio di cui al presente punto, deve essere tempestivamente notificata alla Stazione Appaltante.

16 RESPONSABILE UNICO DEL PROGETTO

Il Responsabile Unico del Progetto, ai sensi dell'articolo 15 del D.Lgs. 36/2023, è l'Arch. Giuseppina Pia Di Martino.

17 PERSONALE ADDETTO ALL'ESPLETAMENTO DEL SERVIZIO

L'appaltatore è responsabile del comportamento del proprio personale addetto, pertanto, tutto il personale in servizio dovrà tenere un contegno corretto e riguardoso evitando qualsiasi discussione, verso gli utenti e verso i responsabili A.M.B. S.p.a. In particolare non dovrà accettare/richiedere mance, doni o altra utilità nel rispetto delle regole comportamentali dell'Azienda.

Il personale impiegato per l'espletamento del servizio dovrà avere un abbigliamento decoroso ed adeguato al servizio da effettuare e dovrà essere dotato dell'abbigliamento da lavoro e dei D.P.I. adeguati all'esecuzione del servizio in conformità al D.Lgs. n. 81/2008 e ss.mm.ii.

In caso di comportamenti scorretti nei confronti del personale di A.M.B. S.p.a., verranno segnalati i casi verificatisi per l'adozione di provvedimenti a carico dei lavoratori addetti; nei casi di maggiore gravità, A.M.B. S.p.a. potrà richiedere, a suo insindacabile giudizio, l'allontanamento temporaneo o definitivo del soggetto dal servizio in questione.

Il personale, in linea con quanto previsto dall'art.18 comma 1 lettera u) del D. Lgs 81/2008 e dall'art. 5 della Legge 13 Agosto 2010, n. 136, dovrà essere munito, durante l'espletamento del servizio, di un tesserino di riconoscimento da prodursi a cura e spese del prestatore del servizio, secondo il layout concordato con A.M.B. S.p.a., corredato di fotografia, contenente le generalità del lavoratore e l'indicazione del datore di lavoro, la data di assunzione e, in caso di subappalto, la relativa autorizzazione.

L'appaltatore si obbliga ad osservare tutte le norme contrattuali, assicurative e previdenziali in vigore per la categoria e tutti gli accordi integrativi locali, ivi compreso il trattamento economico – retributivo del personale impiegato, che deve risultare non inferiore a quello di categoria ed indicato nel CCNL.

L'affidatario s'impegna, comunque, ad applicare al personale subordinato tutte le vigenti disposizioni di legge, contrattuali e regolamentari, per quanto riguarda il trattamento assistenziale, assicurativo, previdenziale e di sicurezza del lavoro, di prevenzione degli infortuni e di igiene.

In caso di inadempienza contributiva da parte dell'esecutore e/o subappaltatore si applica l'art. 11 del D. Lgs. 36/2023.

Tutti gli operatori utilizzati per l'espletamento del servizio di ogni singola attività richiesta dipendono unicamente dal prestatore che effettua il relativo servizio.

I lavoratori esecutori del servizio dovranno usare ogni accorgimento per evitare la dispersione dei rifiuti in tutte le operazioni, sia nelle operazioni a terra, sia dal mezzo in movimento. Gli eventuali fenomeni di dispersione che si dovessero verificare dovranno essere sanati entro e non oltre un'ora



STAZIONE UNICA APPALTANTE "Codice AUSA 0000616945"

Indirizzo p.e.c.: ambspa@pec.ambspa.it
URL: <https://www.ambspa.it>
Denominazione Stazione Appaltante: AMB S.P.A.

CAPITOLATO SPECIALE D'ONERI

dal momento dell'accadimento.

A.M.B. S.p.a. ha la facoltà di verificare in ogni momento la sussistenza delle condizioni necessarie per l'espletamento del servizio.

Tutto il personale addetto alla raccolta deve essere adeguatamente istruito al fine di eseguire correttamente il servizio, riconoscendo quali siano le tipologie merceologiche di rifiuto compatibili con la raccolta in atto e quali siano i materiali estranei.

18 CONTROLLI E VERIFICHE IN CORSO DI ESECUZIONE

Tutte le fasi del servizio in appalto saranno sottoposte a controlli e verifiche da parte di A.M.B. S.p.a. per accertare la correttezza del loro svolgimento secondo quanto richiesto dal presente Capitolato.

L'appaltatore è tenuto a fornire ad A.M.B. S.p.A. la propria incondizionata collaborazione, consentendo, in ogni momento, il libero accesso alle strutture e disponendo, altresì, che il personale preposto al servizio fornisca ogni chiarimento, notizia o documentazione che gli venisse richiesta in merito al servizio.

A.M.B. S.p.a. ha diritto, in ogni momento e anche senza preavviso, di:

- Verificare il rispetto di tutti gli obblighi derivanti dal presente appalto;
- verificare il buono stato e la conformità tecnico-amministrativa di tutti i mezzi, materiali e attrezzature utilizzati e la loro rispondenza alle esigenze del servizio;
- rilevare le eventuali inottemperanze alle prescrizioni del presente Capitolato.

Ove si riscontrassero mancanze verranno prescritte azioni correttive con un termine ultimo di adeguamento entro il quale l'appaltatore dovrà provvedere ad eliminare le cause di tali anomalie.

Nel caso non venisse ottemperato a quanto richiesto, oltre all'applicazione delle relative penali, A.M.B. S.p.a. avrà il diritto di provvedervi direttamente ma a spese dell'appaltatore, avvalendosi anche delle garanzie depositate.

Nel caso in cui A.M.B. S.p.a. si rivalessa sulla cauzione definitiva, l'Appaltatore dovrà provvedere al suo completo reintegro entro il termine di dieci giorni naturali e consecutivi.

L'Appaltatore è tenuto ad agevolare le operazioni di ispezione e verifica.

19 NORME PER LA MISURAZIONE E VALUTAZIONE DELLE PRESTAZIONI

19.1 Precisazioni sull'offerta a prezzi unitari

Nella presentazione dell'offerta a prezzi unitari il partecipante dovrà tenere conto che l'offerta complessiva dovrà essere inferiore alla base d'asta.

Ai fini del presente appalto vigono i prezzi unitari indicati in sede di gara dall'appaltatore nella Lista offerta a prezzi unitari.

Pertanto gli importi unitari offerti in sede di gara, applicati agli effettivi quantitativi conferiti presso gli impianti di recupero autorizzati individuati dall'appaltatore, determineranno gli importi in base ai quali saranno pagate le prestazioni.

Resta convenuto e stabilito per norma generale che nei prezzi unitari, oltre a tutti gli obblighi di cui ai precedenti articoli si intendono compresi tutti gli oneri necessari a rendere le prestazioni finite oggetto del presente appalto.



STAZIONE UNICA APPALTANTE "Codice AUSA 0000616945"

Indirizzo p.e.c.: ambspa@pec.ambspa.it
URL: <https://www.ambspa.it>
Denominazione Stazione Appaltante: AMB S.P.A.

CAPITOLATO SPECIALE D'ONERI

I vari titoli dell'elenco prezzi possono non menzionare alcune delle parti costituenti le varie prestazioni da rendere, possono anche contenere deficienze ed omissioni; pur tuttavia le varie prestazioni si intendono finite completamente, cioè tali da risultare in tutto e per tutto secondo il noto concetto "chiavi in mano", e secondo la perfetta regola d'arte, secondo il migliore uso del luogo, secondo le modalità di esecuzione descritte nel presente capitolato, nonché secondo le prescrizioni che verranno impartite dalla Stazione Appaltante.

Tutti gli oneri conseguenti si intendono interamente compensati dai prezzi di elenco, senza eccezione alcuna.

19.2 Norme per la misurazione e valutazione delle prestazioni

Le prestazioni saranno valutate **a misura** con i prezzi di contratto che devono ritenersi accettati dall'appaltatore in base a calcoli di propria convenienza e a tutto suo rischio.

Nei prezzi sono compresi e compensati sia tutti gli obblighi ed oneri generali e speciali richiamati e specificati nel presente Capitolato e negli altri atti contrattuali, sia gli obblighi ed oneri che, se pur non esplicitamente richiamati, devono intendersi come insiti e consequenziali nella esecuzione delle prestazioni e, comunque, di ordine generale e necessari a dare le prestazioni compiute in ogni loro parte e nei termini assegnati.

Pertanto l'appaltatore nel formulare la propria offerta ha tenuto conto, oltre che di tutti gli oneri menzionati, anche di tutte le particolari prestazioni e forniture che fossero state omesse negli atti e documenti del presente capitolato, ma pur necessarie per dare le prestazioni appaltate complete e rispondenti sotto ogni aspetto alle indicazioni fornite dalla Stazione Appaltante.

Nei prezzi contrattuali si intende quindi sempre compresa o compensata ogni spesa principale ed accessoria, ogni fornitura, ogni consumo, l'intera manodopera specializzata, qualificata e comune, ogni attività necessaria per dare le prestazioni completamente ultimate nel modo prescritto e ciò anche quando non sia stata fatta esplicita dichiarazione negli atti dell'appalto, tutti gli oneri ed obblighi derivanti - precisati nel presente Capitolato - le spese prelievo, trasporto, conferimento, recupero del rifiuto CER 20.01.08 presso gli impianti autorizzati individuati dall'appaltatore, spedizione e scarico, ogni spesa generale, nonché l'utile per l'Appaltatore.

A.M.B. S.p.a. potrà procedere in qualunque momento all'accertamento ed alla quantificazione delle prestazioni compiute.

Le prestazioni rese saranno quantificate in base ai prezzi determinati e saranno riportate sugli appositi documenti contabili.

Le prestazioni oggetto dell'appalto devono essere effettuate a perfetta regola d'arte e nei tempi previsti nel presente capitolato.

20 FORNITURE A PIE' D'OPERA

Il prezzo dei beni comprende sempre tutte le prestazioni necessarie alla perfetta regola d'arte del servizio richiesto. Nei prezzi sono compresi le attività ed i costi di svolgimento delle prestazioni ed eventuali materiali necessari alla esecuzione di quanto richiesto, compresi i materiali di consumo.

21 CONOSCENZA DELLE CONDIZIONI DI APPALTO



STAZIONE UNICA APPALTANTE "Codice AUSA 0000616945"

Indirizzo p.e.c.: ambspa@pec.ambspa.it
URL: <https://www.ambspa.it>
Denominazione Stazione Appaltante: AMB S.P.A.

CAPITOLATO SPECIALE D'ONERI

L'assunzione dell'appalto di cui al presente Capitolato implica, da parte dell'aggiudicatario, la conoscenza di tutte le norme generali e particolari, di tutte le condizioni che lo regolano e di tutte le circostanze che possono influire circa la convenienza di assumere lo stesso sulla base del prezzo offerto.

Il minor prezzo si intende offerto dall'Aggiudicatario sulla scorta delle proprie convenienze ed a seguito dei propri calcoli economici e pertanto con rinuncia ad ogni rivalsa per caso fortuito, compreso l'aumento dei costi per l'applicazione di imposte, tasse e contributi di qualsiasi genere o di qualsiasi circostanza sfavorevole che possa verificarsi dopo l'aggiudicazione.

I rapporti contrattuali derivanti dall'aggiudicazione dell'appalto sono regolati dai principi generali in materia di gara d'appalto, dalle norme del D.Lgs. 36/2023, dai regolamenti di A.M.B. S.p.a., dai regolamenti comunali, dalle Ordinanze sindacali vigenti in materia, dalle norme di settore, dalle condizioni generali e particolari del servizio riportate nel presente capitolato, in tutta la documentazione di gara e, per quanto non espressamente previsto nelle predette fonti, dal Codice Civile.

22 ESECUZIONE A REGOLA D'ARTE DELLE PRESTAZIONI

La gestione del contratto e la verifica della corretta esecuzione del medesimo da parte dell'appaltatore è svolta dal R.U.P. congiuntamente al direttore dell'esecuzione del contratto qualora nominato, che provvede al coordinamento, alla direzione ed al controllo tecnico contabile dell'esecuzione, verificando che le attività e le prestazioni contrattuali siano eseguite in conformità ai documenti contrattuali.

Il contratto è efficace dalla data di sua sottoscrizione e l'appaltatore è tenuto a seguire le direttive fornite dalla Stazione Appaltante per l'avvio dell'esecuzione del contratto. Qualora non adempia, A.M.B. S.p.a. ha facoltà di procedere alla risoluzione del contratto medesimo.

Ogni prestazione dovrà essere svolta a regola d'arte e sarà controllata e sottoposta a verifica di conformità o attestazione di regolare esecuzione, a cura del direttore dell'esecuzione o persona appositamente incaricata.

La Ditta Appaltatrice deve, con oneri interamente a proprio carico, reiterare le prestazioni e forniture in caso di riscontrate difformità rispetto agli impegni contrattuali ed alle norme di buona tecnica, previa specifica segnalazione da parte di A.M.B. S.p.a.

Qualora l'Appaltatore non provvedesse alla reiterazione degli interventi e forniture ove richiesto, fatta salva la risoluzione del contratto, la Stazione Appaltante potrà far eseguire le prestazioni richieste da ditta di propria scelta addebitando i costi sostenuti sui crediti dell'appaltatore o sulla garanzia definitiva che dovrà essere reintegrata entro il termine di dieci giorni naturali e consecutivi.

23 CONSEGNA E INIZIO DELLE PRESTAZIONI

L'esecuzione delle prestazioni ha inizio dopo la sottoscrizione del contratto di appalto.

É facoltà della Stazione Appaltante procedere alla consegna anticipata per motivate ragioni ai sensi dell'art. 17 comma 8 del D.Lgs. 36/2023, fermo restando che l'esecuzione è sempre iniziata prima della stipula se sussistono le ragioni d'urgenza di cui al comma 9 dell'art. 17 del D.Lgs. 36/2023. In tal caso saranno indicate espressamente sul verbale le prestazioni da iniziare immediatamente.



STAZIONE UNICA APPALTANTE "Codice AUSA 0000616945"

Indirizzo p.e.c.: ambspa@pec.ambspa.it
URL: <https://www.ambspa.it>
Denominazione Stazione Appaltante: AMB S.P.A.

CAPITOLATO SPECIALE D'ONERI

Se nel giorno fissato e comunicato l'Appaltatore non si presenta a ricevere la consegna delle prestazioni, A.M.B. S.p.a. fissa una nuova data; i termini per l'esecuzione decorrono comunque dalla data della prima convocazione. Decorso inutilmente il termine anzidetto è facoltà della Stazione Appaltante di risolvere il contratto e incamerare la cauzione, ferma restando la possibilità di avvalersi della garanzia fideiussoria al fine del risarcimento del danno, senza che ciò possa costituire motivo di pretese o eccezioni di sorta. Qualora sia indetta una nuova procedura per l'affidamento del completamento delle prestazioni, l'aggiudicatario è escluso dalla partecipazione in quanto l'inadempimento è considerato grave negligenza accertata.

L'Appaltatore deve trasmettere alla Stazione Appaltante, prima dell'inizio delle prestazioni, la documentazione di avvenuta denuncia agli enti previdenziali, assicurativi ed antinfortunistici per il personale dipendente.

Tutte le prestazioni affidate, di cui al presente capitolato, dovranno essere rese in modo che le stesse siano complete entro i termini che saranno di volta in volta fissati dalla Stazione Appaltante, fatto salvo quanto indicato nel presente capitolato.

In caso di mancato rispetto, per colpa dell'appaltatore, dei termini di ultimazione dei singoli interventi, la Stazione Appaltante si potrà avvalere della facoltà di scorporo e dell'applicazione delle penali di cui al presente Capitolato.

24 DIVIETO DI MODIFICHE INTRODOTTE DALL'ESECUTORE

Nessuna variazione o modifica al contratto può essere introdotta dall'esecutore, se non è disposta e preventivamente approvata dalla Stazione Appaltante nel rispetto delle condizioni e dei limiti previsti nella normativa vigente e come disciplinato nel seguito del presente capitolato.

Le modifiche non previamente autorizzate non danno titolo a pagamenti o rimborsi di sorta e, ove il A.M.B. S.p.a. lo giudichi opportuno, comportano la rimessa in pristino, a carico dell'esecutore, della situazione originaria preesistente, secondo le disposizioni di A.M.B. S.p.a.

25 IL VERBALE DI SOSPENSIONE

Il direttore dell'esecuzione ordina la sospensione dell'esecuzione delle prestazioni del contratto, qualora circostanze particolari ne impediscano temporaneamente la regolare esecuzione.

Di tale sospensione verranno fornite le ragioni.

La sospensione della prestazione, potrà essere ordinata per:

- a) Avverse condizioni climatiche;
- b) Cause di forza maggiore;
- c) Altre circostanze speciali che impediscano l'esecuzione o la realizzazione a regola d'arte della prestazione del servizio.

Il direttore dell'esecuzione del contratto, con l'intervento dell'esecutore o di un suo legale rappresentante, compila apposito verbale di sospensione.

Non appena sono venute a cessare le cause della sospensione, il direttore dell'esecuzione redige i verbali di ripresa dell'esecuzione del contratto.

Nel verbale di ripresa il direttore indica il nuovo termine di conclusione del contratto, calcolato



STAZIONE UNICA APPALTANTE "Codice AUSA 0000616945"

Indirizzo p.e.c.: ambspa@pec.ambspa.it
URL: <https://www.ambspa.it>
Denominazione Stazione Appaltante: AMB S.P.A.

CAPITOLATO SPECIALE D'ONERI

tenendo in considerazione la durata della sospensione e gli effetti da questa prodotti.

26 ONERI E OBBLIGHI A CARICO DELL'APPALTATORE

L'affidatario del servizio dovrà provvedere a sua cura e spese, a garantire lo svolgimento del servizio.

A carico dell'appaltatore si intendono i seguenti oneri:

- Oneri assicurativi, previdenziali, contributivi in conformità a quanto stabilito dalla vigente normativa per tutto il personale impiegato nell'appalto.
- Idonea polizza assicurativa RCT, con massimale di importo pari ad Euro 1.000.000,00 (Euro unmilione/00), per sinistro e per anno, che assicuri la copertura del rischio da responsabilità civile in ordine allo svolgimento di tutte le attività oggetto del Contratto, per qualsiasi danno che possa essere arrecato ad A.M.B. S.p.a., ai suoi dipendenti e collaboratori, nonché ai terzi;
- Idonea polizza assicurativa per responsabilità ambientale, con massimale di importo, pari ad Euro 500.000,00 (Euro cinquecentomila/00) per sinistro, che assicuri il rischio da inquinamento causato dall'attività svolta, per qualsiasi danno possa essere arrecato ad A.M.B. S.p.a., ai suoi dipendenti e collaboratori, nonché ai terzi.
- Osservanza di tutte le norme antinfortunistiche e rispetto del D.Lgs. 81/2008 e ss.mm.ii.

Prima dell'inizio dell'attività l'aggiudicatario (contestualmente con quant'altro richiesto con comunicazione di affidamento attività) dovrà provvedere a comunicare:

- Nominativo per tutti i soggetti coinvolti nell'esecuzione del servizio, dell'eventuale diverso soggetto individuato, dal Legale Rappresentante, quale Datore di Lavoro, ai sensi del D.Lgs. n.81/2008, con relativo indirizzo di recapito per la carica e riferimenti telefonici;
- Nominativo di tutti i soggetti coinvolti nel servizio che ricoprono, ruoli e funzioni previsti dal D.Lgs. n.81/2008, ivi compresi quelli dei dirigenti e preposti con compiti in materia di sicurezza e tutela della salute nei luoghi di lavoro, del RSPP, del MC, del RLS, degli addetti alla gestione delle emergenze.
- Elenco del personale che sarà effettivamente utilizzato per l'espletamento del servizio con indicazione del numero di matricola.
- Nominativo del Responsabile del Contratto sempre reperibile, con la funzione di interlocutore verso A.M.B. S.p.a., eventualmente coadiuvato da assistenti in grado di intervenire prontamente sull'operatività del servizio svolto.
- Elenco dei mezzi che saranno utilizzati per l'espletamento del servizio con indicazione della tipologia e del numero di targa.
- Elenco dei cassoni scarrabili che saranno utilizzati per l'espletamento del servizio con indicazione del numero identificativo univoco di ciascun cassone e del relativo peso a vuoto.
- Documentazione di iscrizione all'Albo Gestori Ambientali da cui si evinca che gli automezzi e le attrezzature soddisfano l'obbligo alla nuova gestione di cui alla Delibera n. 3/2020, dal 2 febbraio 2021 dell'Albo Nazionale Gestori Ambientali (indicazione nell'istanza telematica quali veicoli sono dotati di dispositivo per il caricamento di carrozzerie mobili (di seguito "veicoli scarrabili"), e le tipologie di carrozzerie mobili a questi abbinati).
- Prima dell'inizio dell'esecuzione del Contratto, l'affidatario dovrà redigere, ai sensi del D. Lgs. n.

CAPITOLATO SPECIALE D'ONERI

81/08, il Piano Operativo della Sicurezza relativo alle attività da eseguire, ed inviarlo prontamente ad A.M.B. S.p.a., entro e non oltre 15 giorni dalla comunicazione di affidamento del servizio.

In corso di esecuzione dell'Appalto con cadenza:

Settimanale

- Entro il martedì successivo alla settimana di riferimento, l'Appaltatore dovrà trasmettere un report in formato elettronico contenente il riepilogo dei viaggi effettuati, delle corrispondenti quantità, delle relative destinazioni, gli estremi dei formulari, l'indicazione del numero di mezzi effettivamente impiegati per ogni giorno lavorativo e le relative targhe. La struttura di tale report sarà approvata da A.M.B. S.p.A. su proposta redatta dell'appaltatore.

Mensile

- Entro il 5 del mese successivo l'Appaltatore dovrà trasmettere un report in formato elettronico contenente il riepilogo dei viaggi effettuati, delle corrispondenti quantità, delle relative destinazioni, gli estremi dei formulari, l'indicazione del numero di mezzi effettivamente impiegati per ogni giorno lavorativo e le relative targhe, la quantità in peso di ogni tipologia di rifiuto (indicando il CER) prelevato e conferito in impianto di recupero autorizzato.
- La struttura di tale report sarà approvata da A.M.B. S.p.A. su proposta redatta dell'appaltatore.
- Il cartellino di pesa in originale di ogni conferimento, ove risultino anche la targa dell'automezzo, la data e l'ora delle pesate;
- I formulari di trasporto debitamente compilati, timbrati e firmati, come da normative specifiche in merito, con indicazione del giro di raccolta.

Tale documentazione, che dovrà essere consegnata in originale presso il protocollo di A.M.B. S.p.a., sarà oggetto di verifica per l'emissione del certificato di avvenuta prestazione nel mese di riferimento, da parte di A.M.B. S.p.a.

Le informazioni contenute nella suddetta documentazione consentiranno di attuare un controllo sui servizi effettuati, facilitando anche il rilascio del benestare alla fatturazione.

Il Certificato di regolare avvenuta prestazione, vistato anche dal RUP Responsabile del Procedimento, sarà emesso, di norma, entro il mese successivo all'esecuzione del servizio, se la documentazione consegnata non presenta richiesta di chiarimenti. Non appena ricevuto il Certificato di regolare avvenuta prestazione, l'appaltatore dovrà firmare tale documento per integrale conferma ed accettazione ed inviarlo ad A.M.B. S.p.a.

Ad avvenuta acquisizione del predetto certificato controfirmato l'Appaltatore potrà procedere all'emissione della fattura.

A.M.B. S.p.a. si riserva inoltre di poter chiedere altra documentazione inerente i trasporti e i conferimenti oggetto d'appalto, in conseguenza di nuove normative e leggi sui rifiuti.

Trimestrale:

- Relazione riepilogativa dell'attività svolta dall'appaltatore, che descriva la tipologia e mezzi utilizzati, il riepilogo dei viaggi effettuati, delle corrispondenti quantità, delle relative destinazioni, gli estremi dei formulari e/o scheda di trasporto impiegati, l'indicazione del numero di mezzi effettivamente impiegati per ogni giorno lavorativo e le relative targhe, la quantità in peso di ogni

CAPITOLATO SPECIALE D'ONERI

tipologia di rifiuto (indicando il CER) prelevato e conferito in impianto di recupero autorizzato.

- Documentazione di tutti i conferimenti della tipologia di rifiuti conferita con presentazione della certificazione relativa all'effettivo recupero delle varie tipologie di materiale con indicazione della percentuale di materiale non recuperabile e la loro destinazione finale.

Inoltre dovranno essere specificati e suddivisi per categorie merceologiche e/o per CER i pesi dei rifiuti che dall'impianto di recupero sono stati poi destinati ad eventuale successivo impianto come destinazione finale per la selezione, trattamento, recupero e riciclo dei materiali, i pesi dei residui di lavorazione derivanti dall'attività di recupero avviati allo smaltimento finale.

Tali dati sono necessari per consentire l'inoltro della documentazione alla Regione e a tutti gli organi e autorità competenti, previste per legge.

I dati saranno illustrati statisticamente con tabelle e grafici.

Sono inoltre a carico dell'aggiudicatario gli oneri e gli obblighi seguenti:

- Osservanza delle norme derivanti dalle vigenti leggi e decreti relativi alle assicurazioni vari degli operai contro gli infortuni sul lavoro e le altre disposizioni in vigore o che potranno venire emanate anche in corso di appalto.
- Osservanza delle norme derivanti dalle vigenti leggi e decreti relativi alla corretta gestione ambientale e tutela dell'ambiente da possibili danni, anche involontari, e le altre disposizioni, a qualunque titolo applicabili, in vigore o che potranno venire emanate anche in corso di appalto.
- Obbligo di predisposizione di specifica documentazione di sicurezza a completa descrizione di ogni possibile rischio interferenziale e delle conseguenti modalità di accesso in sicurezza degli automezzi conferitori e relativi autisti, di cui gli eventuali soggetti giuridici terzi che conferiranno i rifiuti dovranno essere preliminarmente edotti; tali documenti dovranno essere consegnati:
 - Ad A.M.B. S.p.a., sin dalla fase della comunicazione di provvisorio esito della presente procedura selettiva, onde sia possibile l'indizione, da parte di A.M.B. S.p.a., di apposite riunioni di coordinamento preliminari, nel corso delle quali:
 - L'/gli impianto/i di destinazione fornirà ai trasportatori che conferiscono il rifiuti ogni necessario chiarimento e completamento di informazione in merito alle procedure di sicurezza studiate ed attuate per l'accesso al proprio sito.
 - A.M.B. S.p.a. fornirà ai trasportatori che accedono ai centri di raccolta di A.M.B. S.p.a. ogni necessario chiarimento e completamento di informazione in merito alle procedure di sicurezza studiate ed attuate per l'accesso al proprio sito.
- Integrazione, a qualunque necessità, di dati/analisi di omologa/conformità, rispetto ai dati a disposizione di A.M.B. S.p.a. in merito ai processi che originano i rifiuti conferiti ed alla loro natura/stato all'atto del rinvenimento/rimozione.
- Oneri di smaltimento di tutti i materiali non recuperabili presenti nei conferimenti sino al raggiungimento della percentuale massima del 10 % di frazione estranea.

27 FATTURAZIONE E PAGAMENTI

Per l'esecuzione del servizio oggetto dell'appalto, l'Appaltatore avrà diritto all'importo risultante



STAZIONE UNICA APPALTANTE "Codice AUSA 0000616945"

Indirizzo p.e.c.: ambspa@pec.ambspa.it
URL: <https://www.ambspa.it>
Denominazione Stazione Appaltante: AMB S.P.A.

CAPITOLATO SPECIALE D'ONERI

dall'applicazione del prezzo unitario offerto agli effettivi quantitativi conferiti agli impianti di recupero autorizzati individuati dall'appaltatore.

Il pagamento dei corrispettivi è effettuato da A.M.B. S.p.A., mediante bonifico bancario a seguito di presentazione di regolare fattura.

Ai sensi e per gli effetti del D.lgs. 192/2012 il pagamento è effettuato a 60 gg. fine mese data fattura, previa verifica della regolare esecuzione del servizio. L'appaltatore dovrà emettere fattura in cui dovranno essere dettagliate le voci di spesa relative alle singole prestazioni, dettagliando la parti di costo unitario così come da offerta.

La liquidazione delle prestazioni sarà effettuata in base alla procedura di contabilizzazione definita al precedente art. 26.

In ogni caso, ai sensi dell'art. 11, comma 6, del D.lgs. n. 36/2023, all'importo netto delle prestazioni è operata una ritenuta dello 0,5 %, da svincolarsi in sede di liquidazione finale.

Le fatture, secondo le indicazioni che verranno comunicate all'Appaltatore, redatte secondo le norme fiscali in vigore, saranno intestate a:

"A.M.B. S.p.a. – Via Massimo d'Azeglio n. 50 – 90011 Bagheria (PA) – P. IVA/C.F. 06601560821, Codice Univoco Ufficio: W7YVJK9" e riporteranno il C.I.G. come riportato nel bando di gara ed il codice IBAN su cui, ai sensi dell'art. 3 – *Tracciabilità dei flussi finanziari, della Legge 136/2010* – saranno effettuati i bonifici bancari e/o postali maturati.

La fattura si intende ricevuta al momento della sua registrazione al protocollo generale dell'Ente ed il pagamento si intende effettuato alla data di emissione del mandato di pagamento.

Ai sensi delle disposizioni legislative in vigore l'Ente provvederà al pagamento del corrispettivo dovuto all'Appaltatore solo previa acquisizione e/o visura telematica d'ufficio di D.U.R.C. regolare.

Costituisce giusta causa di sospensione dei pagamenti, senza diritto per l'Appaltatore di rivendicare interessi e/o ritorsioni, la mancata acquisizione della certificazione D.U.R.C. attestante la regolarità contributiva e previdenziale.

In caso di emissione di fattura irregolare, il termine di pagamento verrà sospeso dalla data d'intervenuta contestazione da parte dell'Ente.

Eventuali eccezionali ritardi nei pagamenti – dovuti a cause di forza maggiore – non daranno diritto all'appaltatore di pretendere indennità di qualsiasi specie, né di chiedere lo scioglimento del contratto.

Non sono previste anticipazioni del canone contrattuale.

28 TRACCIABILITA' DEI FLUSSI FINANZIARI

L'appaltatore assume tutti gli obblighi di tracciabilità dei flussi finanziari di cui all'art. 3 della legge 13.8.2010 n. 136 e ss.mm.ii., impegnandosi ad inserire negli eventuali contratti che potranno essere sottoscritti con i subappaltatori ed i subcontraenti, un'apposita clausola con la quale ciascuno di essi assume gli obblighi di tracciabilità dei flussi finanziari e a dare immediata comunicazione alla Stazione Appaltante ed alla Prefettura - Ufficio territoriale del Governo della Provincia della Stazione Appaltante della notizia dell'inadempimento della propria controparte (subappaltatore/subcontraente) agli obblighi di tracciabilità finanziaria.

L'appaltatore, con la firma del presente capitolato, si impegna a comunicare alla Stazione Appaltante,



STAZIONE UNICA APPALTANTE "Codice AUSA 0000616945"

Indirizzo p.e.c.: ambspa@pec.ambspa.it
URL: <https://www.ambspa.it>
Denominazione Stazione Appaltante: AMB S.P.A.

CAPITOLATO SPECIALE D'ONERI

compilando apposita dichiarazione di tracciabilità, gli estremi identificativi del conto corrente dedicato all'appalto e dei nominativi, dati anagrafici e codice fiscale delle persone che possono agire sul conto medesimo.

29 CAUZIONE DEFINITIVA

L'appaltatore dovrà costituire apposita cauzione definitiva nei modi, forme ed importi di cui all'art. 117 del D.Lgs. n. 36/2023. La stessa sarà svincolata nei modi e tempi indicati nel medesimo art. 117. Tale garanzia copre gli oneri per il mancato o inesatto adempimento e cessa di avere effetto solo nei casi previsti di inadempienza e grave errore.

La mancata costituzione della garanzia determina la decadenza dall'appalto.

La Stazione Appaltante può avvalersi della garanzia fideiussoria, parzialmente o totalmente, per le spese delle prestazioni da eseguirsi d'ufficio, nonché per il rimborso delle maggiori somme pagate durante l'appalto in confronto ai risultati della liquidazione finale. L'incameramento della garanzia avviene con atto unilaterale della Stazione Appaltante senza necessità di dichiarazione giudiziale, fermo restando il diritto dell'Appaltatore di proporre azione innanzi l'autorità giudiziaria ordinaria.

La garanzia fideiussoria è tempestivamente reintegrata nella misura legale qualora, in corso d'esecuzione delle prestazioni, sia stata incamerata, parzialmente o totalmente, dalla Società appaltante.

Alla garanzia definitiva si applicano le riduzioni previste dall'articolo 106, comma 8, per la garanzia provvisoria.

30 ASSICURAZIONI A CARICO DELL'APPALTATORE

L'Appaltatore risponderà direttamente di tutti i danni a persone o cose provocati nell'esecuzione dei servizi oggetto del presente appalto, restando a suo completo ed esclusivo carico qualsiasi risarcimento.

A maggiore garanzia, l'appaltatore è tenuto a contrarre e presentare debitamente quietanzata alla Stazione Appaltante, prima dell'inizio dei servizi appaltati e derivanti dal presente capitolato, adeguata polizza assicurativa con le seguenti caratteristiche:

I. Responsabilità civile verso terzi.

La Ditta Aggiudicataria dovrà munirsi a proprie spese di idonea polizza assicurativa R.C.T. (Responsabilità civile verso terzi) a copertura dei danni relativi ai rischi inerenti le prestazioni eseguite da tutti i soggetti coinvolti nell'esecuzione del servizio, con le seguenti caratteristiche minime:

- a) La polizza dovrà essere espressamente stipulata (o estesa) con riferimento alle prestazioni oggetto del presente appalto.
- b) La polizza dovrà avere una durata almeno pari a quella dell'appalto affidato derivante dal presente appalto.
- c) La polizza dovrà prevedere un massimale unico per sinistro e per anno non inferiore ad € 1.000.000,00.
- d) La polizza dovrà espressamente prevedere la rinuncia di rivalsa da parte della compagnia



STAZIONE UNICA APPALTANTE "Codice AUSA 0000616945"

Indirizzo p.e.c.: ambspa@pec.ambspa.it
URL: <https://www.ambspa.it>
Denominazione Stazione Appaltante: AMB S.P.A.

CAPITOLATO SPECIALE D'ONERI

assicuratrice per le somme pagate a titolo di risarcimento del danno a terzi, per sinistri liquidati ai sensi di polizza, nei confronti di chiunque, compresi la Stazione Appaltante e i suoi dipendenti – fatti salvi i casi di dolo.

- e) La polizza assicurativa non libera l'Appaltatore dalla proprie responsabilità, avendo la stessa esclusivamente lo scopo di ulteriore garanzia. Eventuali scoperti e franchigie rimangono a carico dall'Appaltatore.
- f) La polizza assicurativa, debitamente quietanzata, dovrà essere consegnata, in copia integrale (preferibilmente) originale ovvero copia conforme all'originale, dall'Appaltatore alla Stazione Appaltante prima della stipulazione del contratto derivante dal presente appalto.
- g) Le quietanze relative alle eventuali annualità successive, dovranno essere prodotte alla Stazione Appaltante alle relative scadenze.

La garanzia è estesa ai rischi derivanti dalla responsabilità civile per danni a mezzi di trasporto e conferimento sotto carico e scarico, compresi i danni alle cose di terzi trasportate sui mezzi stessi, e per danni conseguenti ad operazioni di carico e scarico eseguiti con mezzi meccanici, quali ribaltabili, caricatori, ecc., stabilmente installati sui mezzi di proprietà, in locazione o in uso della ditta; danni a cose da incendio; inquinamento accidentale. Lo scoperto di polizza sarà a carico dell'impresa aggiudicataria.

Per tutto quanto non coperto da società assicuratrici, la stessa risponderà direttamente dei danni alle persone o alle cose comunque provocati nell'esecuzione del servizio, restando a suo completo ed esclusivo carico qualsiasi risarcimento, senza diritto di rivalsa o di compensi da parte di A.M.B. S.p.a.

- **Responsabilità ambientale** con massimale di importo pari ad € 500.000,00 per sinistro e per anno, che assicuri il rischio da inquinamento causato dall'attività svolta dai soggetti coinvolti nell'esecuzione del servizio, per qualsiasi danno possa essere arrecato ad A.M.B. S.p.a., ai suoi dipendenti e collaboratori, nonché a terzi.

31 PENALITA' E RISOLUZIONE DEL CONTRATTO

L'Appaltatore è tenuto a garantire il servizio per tutta la durata del contratto, fatte salve causa di forza maggiore, rientrando in questa fattispecie la chiusura dell'impianto disposta per calamità od eccezionali eventi meteorici.

Si precisa che non rientra tra le cause di forza maggiore il raggiungimento dei quantitativi massimi autorizzati al conferimento in impianto, anche limitatamente alle tipologie (codici CER) oggetto del contratto, ovvero la sospensione dell'attività disposta da Organi di controllo. In tali casi l'Appaltatore dovrà ovviamente sospendere il servizio di trattamento e recupero dei rifiuti presso gli impianti proposti in sede di gara, ma sarà tenuta a reperire entro 72 ore dalla comunicazione di indisponibilità o dal verificare dell'evento che ha causato l'indisponibilità dell'impianto, un altro impianto di recupero avente i requisiti di cui all'art. 11 del presente capitolato e rientrante all'interno degli scenari di servizio ammessi, mantenendo invariata la tariffa unitaria offerta.

In caso di utilizzo di impianto/impianti alternativo/i ovvero sostitutivo/i, l'Appaltatore dovrà trasmettere, in uno alla comunicazione, tutta la documentazione autorizzativa e di idoneità tecnico professionale già presentata in sede di gara.



STAZIONE UNICA APPALTANTE "Codice AUSA 0000616945"

Indirizzo p.e.c.: ambspa@pec.ambspa.it
URL: <https://www.ambspa.it>
Denominazione Stazione Appaltante: AMB S.P.A.

CAPITOLATO SPECIALE D'ONERI

Qualora l'Appaltatore entro 72 ore dalla ricezione della comunicazione di indisponibilità dell'impianto da parte di A.M.B. S.p.a. non provveda ad indicare un nuovo impianto di conferimento, sarà comunque tenuta a rifondere i maggiori costi, diretti ed indiretti, sostenuti da A.M.B. S.p.a. Detto inadempimento sarà considerato grave e comporterà inoltre, per ogni giorno di indisponibilità oltre le 72 ore dalla ricezione della comunicazione di indisponibilità dell'impianto da parte di A.M.B. S.p.a., l'applicazione della penale di € 1.500,00 (Euro millecinquecento/00) per ogni giorno di indisponibilità dell'impianto.

In caso di ulteriori inadempimenti degli obblighi contrattuali assunti e precisamente:

- Inosservanza del Capitolato Speciale d'Oneri.
- Ritardo di inizio o interruzione del servizio.
- Inosservanza delle normative di sicurezza e salute sui luoghi di lavoro,

l'Appaltatore, oltre all'obbligo di avviare in un termine stabilito all'infrazione contestatagli, in ragione della gravità, potrà essere soggetto a sanzione pecuniaria da un minimo di € 500,00 (Euro cinquecento/00) ad un massimo di € 2.500,00 (Euro duemilacinquecento/00) ciascuna.

Ogni contestazione con applicazione della penale sarà prontamente trasmessa da A.M.B. S.p.a., a mezzo P.E.C., al Responsabile dell'Appaltatore.

Entro 5 (cinque) giorni dalla contestazione l'Appaltatore potrà comunicare le proprie deduzioni ad A.M.B. S.p.a. sui fatti specifici contestati. Qualora dette deduzioni non siano accettabili a giudizio insindacabile di A.M.B. S.p.a., si procederà all'applicazione delle penali come sopra definite.

In ogni caso l'Appaltatore è tenuto a porre immediatamente in essere i necessari interventi correttivi per la risoluzione dei disservizi o ritardi contestatigli.

Il ripetersi per tre volte dello stesso genere di disservizio, regolarmente contestato da A.M.B. S.p.a. o l'applicazione di penali per un importo superiore al 10 % del corrispettivo contrattuale dell'appalto, equivarrà alla manifesta incapacità dell'appaltatore a svolgere il servizio in argomento e pertanto comporterà la risoluzione del contratto, con relativo incameramento della cauzione.

Fermo restando l'applicazione delle penalità sopra descritte, qualora l'Appaltatore non ottemperi ai propri obblighi, A.M.B. S.p.a., a spese dello stesso Appaltatore, e senza bisogno di costituzione in mora né di altro provvedimento, provvederà d'ufficio per l'esecuzione di quanto necessario.

In caso di applicazione della penale contrattuale, A.M.B. S.p.a. provvederà a detrarre il relativo importo dalla prima fattura utile di liquidazione, anche se relativa a periodi di diversa competenza.

A.M.B. S.p.a. ha inoltre la facoltà di avvalersi dell'incameramento, anche parziale, della cauzione definitiva, ed in tal caso sarà onere dell'Appaltatore ricostituire la cauzione nell'importo originario.

L'Appaltatore non potrà interrompere il servizio per divergenze con A.M.B. S.p.a. inerenti l'applicazione di penali o di qualsiasi altra natura.

Ogni riserva o divergenze da parte dell'Appaltatore può essere segnalata con le modalità di cui al successivo art. 47 e, in assenza di accordo, sarà definito come previsto allo stesso articolo di Capitolato.

Non si applicherà alcuna penale per cause di forza maggiore che, comunque, andranno documentate.

CAPITOLATO SPECIALE D'ONERI

Si applicano, al presente contratto, le norme di cui all'art. 122 del D.Lgs. n. 36/2023.

Costituiscono gravi inadempienze che comportano la risoluzione di diritto ed automatica del contratto come previsto dagli artt. 1453 e 1456 del C.C.:

- a) Gravi e/o ripetute violazioni agli obblighi contrattuali, non eliminate in seguito a diffida formale da parte di A.M.B. S.p.a.
- b) Abbandono e sospensione del servizio superiore alle 48 ore senza giustificato motivo, esclusi i casi di forza maggiore.
- c) Frode nell'esecuzione del servizio.
- d) Quando l'Appaltatore risulti insolvente, anche verso i dipendenti o gli istituti assicurativi o colpevole di frodi.
- e) Contravvenzione alle regole del subappalto.
- f) Cessione del contratto a terzi.
- g) Cessazione, cessione o fallimento dell'Impresa appaltatrice.
- h) Inadempienza accertata alla norme di legge sulla prevenzione degli infortuni, la sicurezza e salute sui luoghi di lavoro e le assicurazioni obbligatorie del personale.
- i) Per la revoca di una o più autorizzazioni previste dalla normativa vigente per l'esercizio delle attività oggetto dell'affidamento.
- j) Conferimento di rifiuti presso impianti di trattamento, recupero o smaltimento non preventivamente assentiti dalla Stazione Appaltante.
- k) Conferimento di rifiuti presso impianti di trattamento, recupero o smaltimento non autorizzati ai sensi di legge.
- l) Sopravvenuta condanna definitiva del Legale Rappresentante e/o del Responsabile Tecnico per un reato contro la Pubblica Amministrazione.
- m) Successivi provvedimenti legislativi che rendano impossibile la prosecuzione del rapporto.
- n) Perdita dei requisiti soggettivi ed oggettivi in capo alla Ditta affidataria necessari per l'espletamento dei servizi oggetto del presente capitolato.
- o) Motivi di interesse pubblico legati a diverse scelte gestionali dell'Amministrazione imposte da norme legislative e regolamentari.
- p) Per abituali negligenze o deficienze del servizio, regolarmente accertate e notificate che, a giudizio della Stazione Appaltante, compromettano gravemente l'efficienza del servizio stesso o siano tali da determinare rischi igienico ambientali, sentito il parere di ogni e qualsiasi Organismo competente in materia ambientale.
- q) Non rispondenza del servizio alle specifiche di contratto.
- r) Il ripetersi per tre volte dello stesso genere di disservizio, regolarmente contestato da A.M.B. S.p.a. o l'applicazione di penali per un importo superiore al 10 % del corrispettivo contrattuale dell'appalto.
- s) Mancata ricostituzione della garanzia definitiva escussa parzialmente.
- t) Violazioni della Legge 136/2010 e ss.mm.ii.
- u) Qualora l'importo oggetto di revisione dei prezzi superi il 20 % dell'importo complessivo del contratto.

Per ogni altra grave inadempienza riscontrata, la Stazione Appaltante agirà ai sensi dell'art. 1453 e ss. del Codice Civile.

CAPITOLATO SPECIALE D'ONERI

Nelle ipotesi di cui alle precedenti lettere a), b), c), d), e), f), g), h), i), j), k), l), m), n), o), p), q), r), s), t), u) del presente articolo, il compenso da corrispondersi all'Impresa affidataria sarà proporzionato al periodo di effettivo svolgimento del servizio.

La Ditta aggiudicataria non potrà vantare pretesa alcuna di risarcimento o indennizzo a qualsiasi titolo per rescissione anticipata del contratto.

L'Amministrazione si riserva la facoltà di non aggiudicare ovvero di non procedere alla stipula del contratto ad avvenuta aggiudicazione, senza che l'appaltatore possa vantare diritti o pretesa alcuna.

Si riporta di seguito un elenco non esaustivo delle penali applicabili:

INADEMPIENZA	PENALE
Per ogni giorno di indisponibilità dell'impianto oltre le 72 ore dalla ricezione della comunicazione di indisponibilità dell'impianto.	€ 1.500,00 per ogni giorno
Per ogni cassone non prelevato rispetto alla frequenza stabilita nel programma settimanale di cui al presente capitolato	€ 500,00 per ogni cassone non prelevato
Per ritardo nell'attivazione del servizio rispetto al termine fissato all'art. 2 del presente capitolato	€ 300,00 per ogni giorno di ritardo
Per ogni ora di ritardo nell'esecuzione del prelievo oltre le 24 ore dalla segnalazione tramite pec da parte della Stazione Appaltante in variazione al programma settimanale stabilito.	€ 100,00 per ogni ora di ritardo
Per inadempienza rispetto agli ordini impartiti da A.M.B. S.p.a. in termini di modalità e tempistica	€ 300,00 per ogni giorno di ritardo per ciascuna inadempienza non sanata
Per ritardo nell'espletamento del servizio rispetto alle segnalazioni previste nel presente capitolato e/o con quanto concordato con A.M.B. S.p.a. per ciascuna tipologia di attività	€ 100,00 per ogni ora di ritardo
Per ritardo nella presentazione della documentazione a supporto richiesta con la tempistica prevista e riepilogata all'art. 26 del Capitolato d'Appalto	€ 100,00 ogni giorno di ritardo
Per impiego di mezzi non indicati nell'elenco fornito e privi di autorizzazione ovvero per mancata comunicazione di sostituzione/integrazione dei mezzi utilizzati per l'espletamento del servizio ovvero non conformi alle prescrizioni minime richieste all'art. 12	€ 200,00 per ogni mezzo/giorno
Per mancato conferimento del materiale raccolto presso gli impianti di recupero autorizzati indicati dall'appaltatore in sede di gara o nuovi impianti autorizzati preventivamente assentiti da A.M.B. S.p.a. rispetto alla tempistica prevista	€ 300,00 per ogni giorno di ritardo
Per violazione degli obblighi delle disposizioni e normative vigenti in materia di igiene e sicurezza sul lavoro, tutela della salute e tutela dell'ambiente durante l'esecuzione del servizio	€ 1.000,00 per ogni contestazione



STAZIONE UNICA APPALTANTE "Codice AUSA 0000616945"

Indirizzo p.e.c.: ambspa@pec.ambspa.it
URL: <https://www.ambspa.it>
Denominazione Stazione Appaltante: AMB S.P.A.

CAPITOLATO SPECIALE D'ONERI

Mancata presenza del tesserino di riconoscimento e/o della non conformità della vestizione del personale	€ 50,00 per addetto ad evento
Per impiego di personale regolarmente assunto ma non presente nell'elenco fornito ovvero per mancata comunicazione di sostituzione/integrazione del personale utilizzato per l'espletamento del servizio	€ 300,00 per ogni addetto/giorno
Per ritardata presentazione della relazione trimestrale e relative certificazioni in merito alle diverse operazioni di trattamento dei rifiuti e relative quantità, nonché relativamente alle diverse destinazioni ed operazioni di trattamento finale e relative quantità	€ 100,00 per ogni giorno di ritardo
In caso di servizio non conforme alla richiesta e/o alle specifiche di capitolato.	€ 300,00 per ogni inadempienza

Le penali e le eventuali spese per l'espletamento di servizi da eseguire in danno, saranno detratte dalle somme dovute al prestatore a fronte di servizi già svolti e/o in corso di svolgimento.

32 FORMA DEL CONTRATTO

Il contratto di appalto sarà stipulato nella forma di Atto pubblico notarile informatico.

La ditta aggiudicataria, ai fini della stipula del contratto, dovrà depositare alla stazione appaltante tutta la documentazione richiesta entro i termini che saranno definiti nella lettera di aggiudicazione. Qualora la ditta aggiudicataria nel termine assegnatogli non ottemperi a quanto sopra richiesto, la stazione appaltante avrà la facoltà di soprassedere alla stipulazione del contratto, di procedere all'incameramento del deposito cauzionale e riprendere la procedura di gara riservandosi di chiedere il risarcimento danni e di attuare le procedure previste dalla normativa in vigore.

Fanno parte integrante del contratto d'appalto i seguenti documenti anche se non materialmente allegati:

- Il presente Capitolato Tecnico e relativi allegati;
- le polizze di garanzia fornite dagli appaltatori.

Tutti gli oneri connessi alla stipula e registrazione del contratto sono a carico dell'impresa appaltatrice.

Si applicano le disposizioni in materia di imposta di bollo relativa alla stipulazione del contratto, contenute nell'articolo 18, comma 10, nonché negli articoli e nella tabella di cui all'allegato I.4 al Codice medesimo.

33 INTERVENUTA DISPONIBILITÀ DI CONVENZIONI CONSIP

L'Amministrazione si riserva di recedere dal contratto qualora accerti la disponibilità di nuove convenzioni CONSIP che rechino condizioni più vantaggiose rispetto a quelle praticate dall'affidatario, nel caso in cui l'impresa non sia disposta ad una revisione del prezzo in conformità a dette iniziative.

Il recesso diverrà operativo previo invio di apposita comunicazione e fissando un preavviso non inferiore ai 15 (quindici) giorni.



STAZIONE UNICA APPALTANTE "Codice AUSA 0000616945"

Indirizzo p.e.c.: ambspa@pec.ambspa.it
URL: <https://www.ambspa.it>
Denominazione Stazione Appaltante: AMB S.P.A.

CAPITOLATO SPECIALE D'ONERI

In caso di recesso verranno pagate al fornitore unicamente le prestazioni già eseguite.

34 ADEMPIMENTI IN TEMA DI TUTELA DEI LAVORATORI E REGOLARITA' CONTRIBUTIVA

Sono posti a carico dell'Appaltatore i seguenti obblighi:

- Corrispondere ovvero garantire la corresponsione al personale assunto dagli operatori che intervengono nell'esecuzione del servizio, un trattamento economico e normativo non inferiore a quello stabilito dal Contratto Collettivo Nazionale di Lavoro di categoria e dagli accordi integrativi territoriali, e di obbligarsi ad applicare il contratto e gli accordi medesimi anche dopo la scadenza e fino alla loro sostituzione.
- Assumere a proprio carico ovvero garantire l'assunzione a carico dagli operatori che intervengono nell'esecuzione del servizio tutti gli oneri inerenti l'assicurazione sugli infortuni, la previdenza e ogni altra forma assicurativa prevista dalle vigenti disposizioni di legge e dalle norme contenute nel Contratto Collettivo Nazionale di Lavoro della categoria ed accordi integrativi.

La violazione della normativa previdenziale, assistenziale ed assicurativa posta in genere a tutela dei lavoratori impiegati nel servizio, consente alla Stazione Appaltante di dichiarare la immediata risoluzione del contratto.

I concorrenti nel redigere l'offerta, devono aver tenuto conto degli obblighi connessi alle disposizioni in materia di sicurezza e protezione dei lavoratori, nonché delle condizioni di lavoro e che ciò non ostacola l'applicazione delle disposizioni di cui al D. Lvo n. 81/2008 e ss.mm.ii.

Tutti gli obblighi e gli oneri assicurativi anche infortunistici, assistenziali e previdenziali sono a carico dell'Appaltatore, il quale ne è il solo responsabile anche in deroga alle norme che dispongono l'obbligo del pagamento o l'onere a carico ovvero in solido con la committente Stazione Appaltante, con esclusione di ogni diritto di rivalsa nei confronti della Stazione Appaltante e di ogni indennizzo. Resta inteso che la Stazione Appaltante, in ogni momento, si riserva qualsiasi facoltà di verificare presso gli istituti assicurativi, assistenziali e previdenziali, la regolarità di iscrizione dei versamenti periodici relativamente ai dipendenti impiegati per l'espletamento delle prestazioni.

Oltre agli oneri previsti dalle vigenti disposizioni di legge, sono a carico dell'Appaltatore, in quanto trovano compenso nei prezzi unitari prestabiliti, gli ulteriori oneri ed obblighi appresso riportati:

- a) L'approntamento e l'organizzazione delle prestazioni oggetto del presente appalto, secondo le indicazioni che saranno impartite dalla Stazione Appaltante. L'organizzazione dell'Impresa dovrà essere tale da poter rispettare la programmazione delle prestazioni stabilita e concordata di concerto con la Stazione Appaltante;
- b) l'approntamento e l'esecuzione di tutte le misure di sicurezza e l'apposizione della segnaletica di sicurezza, al fine di evitare danni a persone e/o cose;
- c) l'appaltatore è tenuto ad accollarsi ogni onere relativo a certificazioni obbligatorie o richieste dai competenti organi di vigilanza in materia;
- d) l'Appaltatore è tenuto a risarcire direttamente tutti i danni arrecati a terzi dai suoi dipendenti o dai dipendenti degli operatori economici che intervengono nell'esecuzione del servizio;
- e) l'osservanza scrupolosa delle norme per la prevenzione degli infortuni sul lavoro;



STAZIONE UNICA APPALTANTE "Codice AUSA 0000616945"

Indirizzo p.e.c.: ambspa@pec.ambspa.it
URL: <https://www.ambspa.it>
Denominazione Stazione Appaltante: AMB S.P.A.

CAPITOLATO SPECIALE D'ONERI

- f) l'applicazione integrale di tutte le norme contenute nel Contratto Collettivo Nazionale di Lavoro per i dipendenti e negli accordi locali integrativi dallo stesso, in vigore per il tempo e nella località in cui si svolgono le prestazioni;
- g) l'appaltatore si obbliga altresì, ad applicare il contratto e gli accordi medesimi anche dopo la scadenza e fino alla loro sostituzione e, se cooperative, anche nei rapporti con i soci.

35 RISPETTO DEL D.LVO N. 81/2008 E SS.MM.I.

La Stazione appaltante e l'appaltatore danno atto della redazione del documento unico di valutazione dei rischi da interferenza (DUVRI) e si impegnano a curare l'attuazione, sotto la loro propria esclusiva responsabilità, di tutti i provvedimenti e le condizioni atte ad evitare infortuni, sulla base delle vigenti norme di legge. Il suddetto documento dovrà essere allegato al contratto per farne parte integrante.

Durante il sopralluogo preliminare obbligatorio, il concorrente dovrà valutare i rischi specifici derivanti dalle proprie attività o dalle attività degli operatori economici coinvolti nell'esecuzione del servizio a vario titolo che potrebbero interferire con le attività svolte dalla Stazione Appaltante.

I concorrenti dovranno quindi recepire i rischi individuati dalla Stazione Appaltante e compilare il modulo informativo (allegato al D.U.V.R.I.), descrivendo dettagliatamente le attività che esso o gli operatori economici coinvolti a vario titolo nell'esecuzione del servizio, andrà/nno a svolgere nei luoghi oggetto dell'appalto.

A seguito dell'Aggiudicazione, in caso di intervenute mutazioni a seguito di nuove valutazioni da parte dell'Appaltatore, si potranno apportare i necessari aggiornamenti alla valutazione dei rischi da interferenze e alle misure adottate per ridurre o eliminare tali rischi, previo incontro di coordinamento.

Le attività oggetto dell'appalto potranno avere inizio solo dopo che la Stazione Appaltante abbia verificato, in contraddittorio con l'Appaltatore, la congruità di tutta la documentazione presentata.

Prima dell'inizio del servizio, verrà svolta presso la sede di A.M.B. S.p.a. una riunione con l'Appaltatore e i soggetti coinvolti, al fine di promuovere la cooperazione ed il coordinamento previsti dall'art. 26 del D.Lgs. N. 81/2008 e ss.mm.ii. Alla riunione di coordinamento è obbligatoria la partecipazione di almeno un rappresentante di ogni operatore economico coinvolto nell'appalto e del R.S.P.P. di A.M.B. S.p.a.

In sede di riunione di coordinamento l'Appaltatore dovrà portare con sé il modulo informativo compilato e il D.U.V.R.I. In tale sede si provvederà a compilare ed integrare quest'ultimo, inserendo gli elementi dell'attività dell'Appaltatore che potrebbero determinare rischi interferenziali nell'ambito del servizio appaltato, nonché le misure di sicurezza e contenimento da adottare, sulla base delle informazioni inserite nel modulo informativo stesso.

Si rammenta che il D.U.V.R.I. deve essere timbrato e firmato dal/i datore/i di lavoro (o dal/i dirigente/i delegato/i) di tutte le società coinvolte nell'appalto.

L'Appaltatore, senza diritto ad alcun compenso aggiuntivo a quello già previsto, è tenuta a predisporre sui posti di lavoro tutte le misure necessarie per tutelare la sicurezza dei lavoratori e dei terzi in genere.



STAZIONE UNICA APPALTANTE "Codice AUSA 0000616945"

Indirizzo p.e.c.: ambspa@pec.ambspa.it
URL: <https://www.ambspa.it>
Denominazione Stazione Appaltante: AMB S.P.A.

CAPITOLATO SPECIALE D'ONERI

L'impresa non può iniziare o continuare il servizio qualora sia in difetto nell'applicazione di quanto stabilito nel presente articolo.

L'Appaltatore deve considerare, tra l'altro e in particolare, i seguenti principali fattori di rischio, connessi alle attività oggetto dell'appalto:

- a) Rischi derivanti dalla presenza di terzi nelle aree di lavoro.
- b) Rischi derivanti dalla presenza di traffico veicolare.

Il personale in servizio non deve mettere in atto comportamenti tali da pregiudicare la propria sicurezza e, in generale, dei terzi, e a tal fine l'Appaltatore s'impegna a rispettare tutte le norme previste dalla legge in materia di sicurezza e tutela dei lavoratori incluse quelle relative alla sicurezza degli automezzi.

Detto personale, in servizio, deve essere vestito in maniera decorosa, indossando gli indumenti e le calzature da lavoro previsti dal contratto nazionale di lavoro, dalle norme di sicurezza e dal Codice della Strada, essere munito di tesserino di riconoscimento, con fotografia, da esibire in caso di controlli di A.M.B. S.p.a.

Tutto il personale addetto ai servizi deve essere fisicamente idoneo e deve tenere un comportamento corretto e riguardoso nei confronti del personale di A.M.B. S.p.a., degli utenti e di eventuali terzi.

A.M.B. S.p.a. può richiedere l'immediato allontanamento del personale che venisse meno agli obblighi comportamentali, previsti dal presente Capitolato e/o alla vigente normativa.

L'Appaltatore assicura la rispondenza alle misure di sicurezza del posto di lavoro, in relazione alle leggi vigenti.

L'Appaltatore si obbliga all'osservanza delle norme in materia di sicurezza e tutela dei lavoratori ed in specifico si impegna ad assolvere a tutti gli adempimenti previsti dal D.Lgs. 81/2008 e ss.mm.ii.

Tutto il personale addetto dovrà aver partecipato a corsi di formazione in ambito safety, con specifico riferimento ai rischi concernenti l'attività lavorativa in oggetto.

Dovrà altresì essere indicato, a questa Stazione Appaltante, il nome del Datore di Lavoro, del Medico Competente, nonché del Responsabile del Servizio Prevenzione e Protezione oltre al nominativo del Rappresentante dei Lavoratori di tutti gli operatori economici coinvolti nell'esecuzione del servizio.

Qualunque iniziativa concernente il miglioramento della sicurezza o che abbia rilievo in tale ambito dovrà essere comunicata a questa Stazione Appaltante che provvederà ad inoltrarla al Responsabile del Servizio Prevenzione e Protezione incaricato.

In particolare, senza che tale elenco risulti limitativo, l'Appaltatore ha i seguenti obblighi:

- Disporre ed esigere che i propri dipendenti o i dipendenti degli operatori economici coinvolti a vario titolo nell'esecuzione del servizio:
 - a) Siano dotati ed usino tutti i mezzi personali di protezione appropriati ai rischi inerenti alle lavorazioni ed operazioni effettuate.
 - b) Non compiano di propria iniziativa manovre o lavori non di loro competenza.
- Curare che tutte le attrezzature ed i mezzi d'opera (di sollevamento, di trasporto, ecc.) siano



STAZIONE UNICA APPALTANTE "Codice AUSA 0000616945"

Indirizzo p.e.c.: ambspa@pec.ambspa.it
URL: <https://www.ambspa.it>
Denominazione Stazione Appaltante: AMB S.P.A.

CAPITOLATO SPECIALE D'ONERI

efficienti, in regola con le prescrizioni di legge ed impiegati in maniera idonea.

- Prendere, in caso di emergenza, tutte le misure, anche di carattere eccezionale, per salvaguardare l'incolumità delle persone, dandone immediato avvertimento la Stazione Appaltante.

Dovrà essere inoltre data evidenza del possesso di idonei DPI e dell'avvenuta formazione, relativamente al loro uso, oltre che della presenza di un registro che ne regoli la distribuzione e le responsabilità correlate con l'approvvigionamento, il reintegro e la sorveglianza nell'uso.

Questa Stazione Appaltante si riserva di verificare - anche con ispezioni - il rispetto delle norme antinfortunistiche e di salute e di risolvere il contratto o intraprendere azioni coercitive nel caso venissero meno i principi minimi di sicurezza stabiliti dalla vigente legislazione.

Tutta la documentazione comprovante l'attuazione della sicurezza dovrà essere tenuta a disposizione sia della Stazione Appaltante che delle autorità competenti.

Prima dell'inizio dell'appalto l'Impresa aggiudicataria e gli operatori economici coinvolti nell'esecuzione del servizio a vario titolo è tenuta ad effettuare un incontro con il RSPP della Stazione Appaltante in data da concordare fra le parti.

Prima dell'inizio delle prestazioni, l'Impresa appaltatrice dovrà presentare alla Stazione Appaltante il proprio piano di lavoro e sicurezza, oltre che il proprio documento di analisi e valutazione dei rischi, ai fini delle verifiche dei dati e degli adempimenti previsti dall'art. 26 del D. L. vo n. 81/2008, precisando se si prevedono interferenze relative alle previsioni dell'art. 26 c. 3 del D. L. vo n. 81/2008 e ss.mm.ii.

A tal fine l'Impresa dovrà procedere, ai sensi dell'art. 28 del D. Lvo n. 81/2008 e ss.mm.ii, in collaborazione con la Stazione Appaltante, ad un'attenta visita dei locali ove dovranno essere rese le prestazioni, ad una ponderata valutazione dei rischi per la salute e sicurezza dei lavoratori, all'individuazione di idonee misure di prevenzione e protezione e all'opportuna istruzione ed addestramento del personale tutto adibito alle commesse.

Costituisce compito precipuo della Ditta appaltatrice, la elaborazione e l'aggiornamento dei piani di sicurezza, ed in genere la proficua attivazione e risoluzione di tutte le problematiche inerenti la sicurezza sul lavoro.

Inoltre, in caso di mancato rispetto delle previsioni di cui al D. Lvo n. 81/2008 e ss.mm.ii. e relativi allegati questa Stazione Appaltante provvederà all'immediata revoca dell'incarico.

Durante lo svolgimento di tutte le operazioni previste, il personale della Ditta appaltatrice dovrà indossare appositi indumenti ad alta visibilità, tutti i DPI previsti in relazione alle mansioni da svolgere, e non dovrà in alcun modo interferire con le lavorazioni presenti sull'impianto o nei C.C.R. né accedere a locali/zone ad esso interdette.

36 VIGILANZA E CONTROLLO

A.M.B. S.p.a. si riserva di effettuare in qualsiasi momento dello svolgimento dell'appalto, visite ispettive presso l'/gli impianto/i indicato dall'Appaltatore, finalizzate al controllo delle attività oggetto dell'appalto.



STAZIONE UNICA APPALTANTE "Codice AUSA 0000616945"

Indirizzo p.e.c.: ambspa@pec.ambspa.it
URL: <https://www.ambspa.it>
Denominazione Stazione Appaltante: AMB S.P.A.

CAPITOLATO SPECIALE D'ONERI

37 RISERVATEZZA

L'Appaltatore ha l'impegno di mantenere la più assoluta riservatezza su tutti i documenti forniti dalla Stazione Appaltante per lo svolgimento delle prestazioni e su tutti i dati relativi alle prestazioni che sono di proprietà esclusiva della Stazione Appaltante.

L'Appaltatore è inoltre tenuta a non pubblicare articoli e/o fotografie relativi ai luoghi in cui dovrà svolgersi la prestazione, salvo esplicito benestare della Stazione Appaltante.

38 OSSERVANZA DI CAPITOLATO, LEGGI E REGOLAMENTI

L'Appaltatore è obbligato, sotto la sua responsabilità, alla piena e incondizionata osservanza di tutte le norme contenute nel presente Capitolato, nonché di tutte le leggi, norme e regolamenti vigenti, anche se di carattere eccezionale o contingente o locale o emanate nel corso delle prestazioni, non pretendendo alcun compenso o indennizzo per l'eventuale aggravio che da ciò derivi.

L'Appaltatore si intenderà anche obbligata alla scrupolosa osservanza di tutte le regolamentazioni e le disposizioni delle Autorità competenti che hanno giurisdizione sui vari luoghi nei quali deve eseguirsi la prestazione.

Per quanto non previsto nel presente Capitolato, si fa riferimento alle disposizioni di cui al D. Lvo. 36/2023 ed al Codice Civile - per quanto applicabile - oltre alle leggi comunitarie, statali, regionali in materia, ivi comprese le disposizioni in materia di rifiuti di cui al D. Lvo. n. 152/2006 e ss.mm.ii.

39 CESSIONE DEL CONTRATTO E CESSIONE DEL CREDITO

E' vietata la cessione del contratto, pena la nullità dello stesso. E' altresì vietata la cessione del credito. In caso di inosservanza da parte dell'appaltatore degli obblighi di cui al presente articolo, fermo restando il diritto dell'Amministrazione al risarcimento del danno, il contratto si intende risolto di diritto.

40 SPESE CONTRATTUALI

Tutte le spese inerenti e conseguenti la stipulazione e registrazione del contratto sono a carico dell'operatore economico aggiudicatario.

41 IMPOSTE E ONERI FISCALI

Il corrispettivo offerto dall'Impresa è comprensivo di spese accessorie, imposte e tasse, con l'eccezione dell'IVA che è a carico della stazione appaltante.

42 RISOLUZIONE DEL CONTRATTO

Si applicano, al presente contratto, le norme di cui all'art. 122 del D.Lgs. n. 36/2023.

Costituiscono gravi inadempienze che comportano la risoluzione di diritto ed automatica del contratto come previsto dagli artt. 1453 e 1456 del C.C.:

1. Scioglimento, cessazione o fallimento della ditta;
2. sospensione del servizio per oltre 72 ore, eccetto che per cause di provata forza maggiore;
3. subappalto non autorizzato ai sensi della vigente normativa;
4. perdita dei requisiti soggettivi richiesti alla ditta aggiudicataria per l'esecuzione di prestazioni connesse allo svolgimento del servizio;

CAPITOLATO SPECIALE D'ONERI

5. quando l'ammontare complessivo annuo delle penalità applicate alla ditta superi il limite del 10 % dell'importo contrattuale annuo;
6. quando la ditta appaltatrice si rende colpevole di frode;
7. mancanza, anche parziale, dei requisiti richiesti dalla legge (nazionale e/o regionale) per l'esercizio delle attività oggetto dell'appalto;
8. violazioni della Legge 136/2010 e ss.mm.ii;
9. conferimento di rifiuti presso impianti di trattamento, recupero o smaltimento non preventivamente assentiti dalla Stazione Appaltante;
10. conferimento di rifiuti presso impianti di trattamento, recupero o smaltimento non autorizzati ai sensi di legge;
11. qualora l'importo oggetto di revisione dei prezzi superi il 20 % dell'importo complessivo del contratto.

Nel caso di sospensione, anche parziale, dei servizi, A.M.B. S.p.A. avrà facoltà di provvedere, direttamente, ovvero mediante altra ditta, alla continuazione degli stessi con addebito alla ditta appaltatrice delle spese e delle eventuali penalità.

Contro la decisione di risoluzione adottata da A.M.B S.p.A. è data facoltà alla ditta appaltatrice di ricorrere alla magistratura ordinaria del foro competente ove risiede la società appaltante.

Qualora, senza giustificato motivo e/o giusta causa, la ditta appaltatrice dovesse recedere dal contratto prima della scadenza convenuta, A.M.B. S.p.A. potrà rivalersi sulla cauzione, addebitando all'inadempiente, a titolo di penale, la maggiore spesa derivante dall'assegnazione provvisoria dei servizi ad altra ditta, fino alla scadenza naturale dell'appalto.

Oltre che nei casi previsti ai precedenti articoli, la risoluzione del contratto potrà essere effettuata nel caso in cui si verificassero da parte dell'Appaltatore inadempienze o gravi negligenze riguardo agli obblighi previdenziali e contrattuali; la Stazione Appaltante ha la facoltà di risolvere il contratto, previa regolare diffida ad adempiere, trattenendo la cauzione, l'ammontare del credito maturato dall'Appaltatore per le prestazioni rese e se ciò non bastasse, agendo per il risarcimento dei danni subiti.

Tutte le clausole del presente capitolato sono comunque essenziali e pertanto ogni eventuale inadempienza può produrre una immediata risoluzione dell'accordo stesso ai sensi dell'art. 1456 del codice civile.

La Stazione Appaltante, in aggiunta a quanto sopra, può richiedere la risoluzione del contratto nei seguenti casi:

- a. In qualsiasi momento quando essa ritenga l'Impresa appaltatrice non più idonea a continuare il contratto;
- b. in caso di fallimento, di stato di moratoria e di conseguenti atti di sequestro, pignoramento ecc. a carico della Ditta aderente al contratto;
- c. in caso di cessione totale o parziale del contratto;
- d. nei casi di morte del legale rappresentante della ditta aggiudicataria, di uno dei soci dell'impresa costituita in società di fatto o in nome collettivo o di uno dei soci accomandatari delle società in

CAPITOLATO SPECIALE D'ONERI

accomandita semplice, nel caso in cui l'amministrazione non ritenga di continuare il rapporto contrattuale con gli altri soci;

- e. quando non vengono rispettati da parte dell'Impresa appaltatrice, gli accordi sindacali in vigore ed in genere le norme relative al contratto di lavoro, alle assicurazioni sociali, previdenziali, infortunistiche e similari;
- f. sospensione o rallentamento delle prestazioni;
- g. mancata corretta esecuzione a perfetta regola d'arte di tutto o di parte delle prestazioni affidate entro il termine utile previsto;
- h. mancato rispetto della normativa in materia di sicurezza di cui al D. Lvo n. 81/2008 e s.m.i.

Oltre alla possibilità della Stazione Appaltante di procedere alla risoluzione del contratto e trattenere la cauzione definitiva, l'Impresa appaltatrice sarà tenuta nei confronti della Stazione Appaltante al pagamento degli indennizzi e dei danni conseguenti e per le maggiori spese, qualora dai fatti derivi grave nocimento alla Stazione Appaltante nel caso di grave violazione degli obblighi contrattuali.

La risoluzione del contratto, è dichiarata con preavviso di giorni quindici, da trasmettere con lettera raccomandata A/R.

L'Appaltatore non potrà porre alcuna eccezione, ne avrà titolo ad alcun risarcimento di danni eventuali.

L'intervenuta risoluzione del contratto non esonera l'Appaltatore dall'obbligo di portare a compimento le prestazioni in corso alla data in cui è dichiarata.

43 RECESSO DAL CONTRATTO

Ai sensi dell'art. 123 del D.Lgs. n. 36/2023, la Stazione Appaltante ha il diritto di recedere in qualunque tempo dal contratto previo pagamento delle prestazioni eseguite oltre al decimo dell'importo delle prestazioni non eseguite.

44 ESECUZIONE O COMPLETAMENTO DEI LAVORI, SERVIZI O FORNITURE NEL CASO DI PROCEDURA DI INSOLVENZA O DI IMPEDIMENTO ALLA PROSECUZIONE DELL'AFFIDAMENTO CON L'ESECUTORE DESIGNATO

Si applica quanto previsto all'art. 124 del D.Lgs. n. 36/2023.

45 ACCORDO BONARIO E TRANSAZIONE

In merito all'accordo bonario trovano applicazione le disposizioni di cui all'art. 211 del D.Lgs. n. 36/2023.

Per la transazione trovano applicazione le disposizioni di cui all'art. 212 del D.Lgs. n. 36/2023.

46 TUTELA CONTRO AZIONE DI TERZI

La Ditta aggiudicataria assume ogni responsabilità per casi di infortuni e di danni arrecati eventualmente ad A.M.B. S.p.a. e/o a terzi in dipendenza di dolo e/o colpa nella esecuzione degli adempimenti assunti con il contratto.

La Ditta aggiudicataria assume inoltre ogni responsabilità ed onere derivante da diritti di proprietà di terzi in ordine alle forniture.



STAZIONE UNICA APPALTANTE "Codice AUSA 0000616945"

Indirizzo p.e.c.: ambspa@pec.ambspa.it
URL: <https://www.ambspa.it>
Denominazione Stazione Appaltante: AMB S.P.A.

CAPITOLATO SPECIALE D'ONERI

A fronte di quanto sopra la Ditta aggiudicataria manleva espressamente A.M.B. S.p.a. da ogni pretesa e/o azione dovesse essere intrapresa da terzi per fatti proprie/o di propri collaboratori e/o dipendenti ex art. 1381 C.C., assumendosi l'onere di rimborso di qualsiasi spesa conseguente anche per eventuali perizie tecniche od assistenze legali.

47 RISERVE E DEFINIZIONE DELLE CONTROVERSIE

Tutte le riserve e i reclami che l'Appaltatore riterrà opportuno avanzare a tutela dei propri interessi, dovranno essere presentati alla Stazione Appaltante per iscritto, a mezzo di lettera raccomandata con avviso di ricevimento ovvero a mezzo PEC o brevi manu all'Ufficio protocollo di A.M.B. S.p.a.; in tal caso avendo cura di farsi rilasciare idonea ricevuta.

Per la definizione delle riserve e/o reclami si applica la procedura di cui all'art. 211 del D.Lgs. 36/2023 e ss.mm.ii.

Tutte le vertenze che dovessero insorgere tra la Stazione Appaltante e l'Appaltatore e che non fossero risolte tra le parti in via bonaria o comunque con la procedura di cui sopra, saranno deferite, in via esclusiva, al Tribunale di Termini Imerese (PA): è quindi espressamente escluso il ricorso arbitrario.

48 DISPOSIZIONI FINALI

La Stazione Appaltante notificherà all'Appaltatore tutti gli atti ed altri provvedimenti che comportino variazioni della situazione iniziale.

Per quanto non previsto nel presente capitolato si intendono richiamate e applicabili le vigenti disposizioni di legge che regolano la materia.

49 APPROVAZIONE DI CLAUSOLE

Ai sensi e per gli effetti dell'art. 1341 – Condizioni generali di contratto – del Codice Civile, sono specificatamente approvate tutte le clausole e le condizioni riportate negli articoli precedenti.

50 RIFERIMENTI

Il servizio richiesto deve essere eseguito con l'osservanza di quanto previsto:

- a) Dal presente Capitolato Speciale d'Oneri.
- b) Dal D.Lgs. 152/2006 e ss.mm.ii. e dalle altre normative vigenti in materia di gestione del ciclo dei rifiuti.
- c) Dal D.Lgs. n. 36/2023 e ss.mm.ii. dal codice civile e dalle altre disposizioni normative di diritto privato, per quanto non espressamente previsto dagli atti sopraindicati.
- d) Dalla L.R. 9/2010 e ss.mm.ii.
- e) Dalla normativa vigente in materia di igiene, sicurezza e salute sui luoghi di lavoro stabilite dalle leggi e dai regolamenti in vigore.
- f) Dalle Ordinanze Sindacali e Regionali vigenti attinenti il servizio in argomento ovvero che dovessero intervenire durante l'esecuzione del contratto.

Per quanto non previsto dal presente capitolato speciale d'oneri si fa riferimento alle disposizioni di legge vigenti in materia.



STAZIONE UNICA APPALTANTE “Codice AUSA 0000616945”

Indirizzo p.e.c.: ambspa@pec.ambspa.it
URL: <https://www.ambspa.it>
Denominazione Stazione Appaltante: AMB S.P.A.

CAPITOLATO SPECIALE D'ONERI

II R.U.P.

(Arch. Giuseppina Pia Di Martino)



STAZIONE UNICA APPALTANTE "Codice AUSA 0000616945"

Indirizzo p.e.c.: ambspa@pec.ambspa.it

URL: <https://www.ambspa.it>

Denominazione Stazione Appaltante: AMB S.P.A.

SCHEMA DI CONTRATTO

SCHEMA DI CONTRATTO

Procedura aperta di cui all'art. 71 del D.Lgs. 31 marzo 2023, n. 36 e ss.mm.ii in modalità telematica (Piattaforma Telematica di A.M.B. S.p.a.), per l'affidamento del servizio di trasporto e avvio al recupero (R3 – Allegato C del D.Lgs. n. 152/2006 e ss.mm.ii) di rifiuti biodegradabili (F.O.R.S.U.) – CER 20.01.08 – derivanti dal servizio di raccolta differenziata effettuato nel Comune di Bagheria (PA) mediante prelievo, trasporto e conferimento all'impianto di recupero finale del rifiuto. - Mesi 12 (dodici). - **C.I.G. B182016C7A – C.U.P. G59I24000290004 - IMPORTO A BASE D'ASTA SOGGETTO A RIBASSO € 807.780,60 oltre I.V.A. (di cui € 143.007,08 per costi della manodopera, individuati dalla Stazione Appaltante e scorporati ai sensi dell'art. 41, comma 13 e 14 del D.Lgs. 36/2023) – VALORE GLOBALE STIMATO DELL'APPALTO € 807.780,60. Offerta sulla base del minor prezzo determinato mediante offerta a prezzi unitari.**

Il R.U.P.

(Arch. Giuseppina Pia Di Martino)



STAZIONE UNICA APPALTANTE “Codice AUSA 0000616945”

Indirizzo p.e.c.: ambspa@pec.ambspa.it

URL: <https://www.ambspa.it>

Denominazione Stazione Appaltante: AMB S.P.A.

SCHEMA DI CONTRATTO

Sommario

Articolo 1 Valore delle premesse, degli allegati, norme regolatrici e definizioni	6
Articolo 2 Oggetto	8
Articolo 3 Durata	9
Articolo 4 Condizioni della fornitura ed obbligazioni generali del Fornitore	10
Articolo 5 Responsabile del Fornitore	13
Articolo 6 Verifiche, controlli ed accettazione.....	14
Articolo 7 Obblighi derivanti dal rapporto di lavoro.....	14
Articolo 8 Corrispettivi del Servizio	17
Articolo 9 Fatturazione e pagamenti	18
Articolo 10 Penali.....	21
Articolo 11 Garanzia definitiva	24
Articolo 12 Riservatezza	25
Articolo 13 Risoluzione	27
Articolo 14 Recesso.....	28
Articolo 15 Sicurezza, danni e responsabilità civile	28
Articolo 16 Brevetti industriali e diritti d'autore	30
Articolo 17 Divieto di cessione del Contratto – Cessione del credito	31
Articolo 18 Subappalto.....	31
Articolo 19 Accordo bonario e transazioni	33
Articolo 20 Foro competente.....	34
Articolo 21 Trattamento dei dati, consenso al trattamento.....	34
Articolo 22 Oneri fiscali e spese contrattuali	35
Articolo 23 Trasparenza.....	36
Articolo 24 Tracciabilità dei flussi finanziari.....	37
Articolo 25 Condizioni risolutive espresse.....	38
Articolo 26 Revisione dei prezzi.....	39
Articolo 27 Clausola finale	40



STAZIONE UNICA APPALTANTE "Codice AUSA 0000616945"

Indirizzo p.e.c.: ambspa@pec.ambspa.it

URL: https://www.ambspa.it

Denominazione Stazione Appaltante: AMB S.P.A.

SCHEMA DI CONTRATTO

SCHEMA DI CONTRATTO

Procedura aperta di cui all'art. 71 del D.Lgs. 31 marzo 2023, n. 36 e ss.mm.ii in modalità telematica (Piattaforma Telematica di A.M.B. S.p.a.), per l'affidamento del servizio di trasporto e avvio al recupero (R3 – Allegato C del D.Lgs. n. 152/2006 e ss.mm.ii) di rifiuti biodegradabili (F.O.R.S.U.) – CER 20.01.08 – derivanti dal servizio di raccolta differenziata effettuato nel Comune di Bagheria (PA) mediante prelievo, trasporto e conferimento all'impianto di recupero finale del rifiuto. - Mesi 12 (dodici). - **C.I.G. B182016C7A – C.U.P. G59I24000290004 - IMPORTO A BASE D'ASTA SOGGETTO A RIBASSO € 807.780,60 oltre I.V.A. (di cui € 143.007,08 per costi della manodopera, individuati dalla Stazione Appaltante e incorporati ai sensi dell'art. 41, comma 13 e 14 del D.Lgs. 36/2023) – VALORE GLOBALE STIMATO DELL'APPALTO € 807.780,60. Importo superiore alle soglie comunitarie. Offerta sulla base del minor prezzo determinato mediante offerta a prezzi unitari.**

TRA

A.M.B. S.p.A., con sede legale in Bagheria (PA) - 90011, Via _____, _____, telefono n. _____, fax n. _____, C.F. _____, in persona del _____, giusti i poteri conferiti, domiciliata ai fini del presente atto presso la sede legale (di seguito, per brevità, anche "**AMB**")

E

la/il _____, con sede legale in _____, Via _____, capitale sociale Euro _____, iscritta al Registro delle Imprese presso la C.C.I.A.A. di _____ al n. _____, P. IVA _____, domiciliata ai fini del presente atto in _____, Via _____, in persona del _____ e legale rappresentante Dott. _____, (nel seguito per brevità anche "**Fornitore**");

OPPURE

_____, sede legale in _____, Via _____, capitale sociale Euro _____, iscritta al Registro delle Imprese di _____ al n. _____, P. IVA _____, domiciliata ai fini del presente atto in _____, Via _____, in persona del _____ e legale rappresentante Dott. _____, nella sua qualità di impresa mandataria capo-gruppo del Raggruppamento Temporaneo tra, oltre alla stessa, la mandante _____, sede legale in _____, Via _____, capitale sociale Euro _____, iscritta al Registro delle Imprese di _____ al n. _____, P. IVA _____, domiciliata ai fini del presente atto in _____



STAZIONE UNICA APPALTANTE "Codice AUSA 0000616945"

Indirizzo p.e.c.: ambspa@pec.ambspa.it

URL: <https://www.ambspa.it>

Denominazione Stazione Appaltante: AMB S.P.A.

SCHEMA DI CONTRATTO

____, via _____, e la mandante _____, sede legale in _____, Via _____, capitale sociale Euro _____, iscritta al Registro delle Imprese di _____ al n. _____, P. IVA _____, domiciliata ai fini del presente atto in _____, via _____, giusta mandato collettivo speciale con rappresentanza autenticato dal notaio in _____, dott. _____, repertorio n. _____ (nel seguito per brevità anche "**Fornitore**")

PREMESSO

- a) Che AMB, Società a capitale interamente pubblico di Bagheria (PA), svolge per la stessa Bagheria (PA) tutte le attività riconducibili ai servizi pubblici locali previsti in materia di raccolta, trasporto dei rifiuti solidi urbani, spazzamento.
- b) Che AMB, con Determina n. 31 del 03/05/24, ha ravvisato la necessità di procedere all'affidamento del servizio di trasporto e avvio al recupero (R3 – Allegato C del D.Lgs. n. 152/2006 e ss.mm.ii) di rifiuti biodegradabili (F.O.R.S.U.) – CER 20.01.08 – derivanti dal servizio di raccolta differenziata effettuato nel Comune di Bagheria (PA) mediante prelievo, trasporto e conferimento all'impianto di recupero finale del rifiuto, per un periodo di mesi 12 (dodici).
- c) Che, a tal fine, AMB - ha indetto la Procedura aperta di cui all'art. 71 del D.Lgs. 31 marzo 2023, n. 36 in modalità telematica (Piattaforma certificata Telematica di A.M.B. S.p.a.), per l'affidamento del servizio di trasporto e avvio al recupero (R3 – Allegato C del D.Lgs. n. 152/2006 e ss.mm.ii) di rifiuti biodegradabili (F.O.R.S.U.) – CER 20.01.08 – derivanti dal servizio di raccolta differenziata effettuato nel Comune di Bagheria (PA) mediante prelievo, trasporto e conferimento all'impianto di recupero finale del rifiuto, per un periodo di mesi 12 (dodici). - **C.I.G.** B182016C7A. – **C.U.P. G59I24000290004**. IMPORTO A BASE D'ASTA SOGGETTO A RIBASSO € 807.780,60 oltre I.V.A. (di cui € 143.007,08 per costi della manodopera, individuati dalla Stazione Appaltante e scorporati ai



STAZIONE UNICA APPALTANTE "Codice AUSA 0000616945"

Indirizzo p.e.c.: ambspa@pec.ambspa.it

URL: <https://www.ambspa.it>

Denominazione Stazione Appaltante: AMB S.P.A.

SCHEMA DI CONTRATTO

sensi dell'art. 41, comma 13 e 14 del D.Lgs. 36/2023) – VALORE GLOBALE STIMATO DELL'APPALTO € 807.780,60 (di seguito, per brevità, anche solo "**Procedura**" o "**Gara**").

- d) Il quantitativo massimo complessivo presunto da prelevare, trasportare, conferire e recuperare per i n. 12 (dodici) mesi oggetto di appalto è stato stimato in 5.983,56 t, corrispondente ad una media mensile di 498,63 tonnellate e ad una media settimanale di 114,75 tonnellate.
- e) Il quantitativo massimo complessivo presunto da prelevare, trasportare, conferire e recuperare per i n. 12 (dodici) mesi è stato stimato in 5.983,56 t.
- f) Che il Fornitore è risultato aggiudicatario della Procedura e, per l'effetto, il medesimo Fornitore ha espressamente manifestato la volontà di impegnarsi ad effettuare le prestazioni oggetto del presente Contratto, alle condizioni, modalità, termini e requisiti stabiliti nel presente atto, nel Capitolato Speciale d'Oneri e nel Disciplinare di Gara.
- g) Che il Fornitore dichiara che quanto risulta dal presente atto e dai suoi allegati (di seguito, per brevità, anche "**Contratto**"), ivi compreso il Capitolato Speciale d'Oneri, nonché dall'ulteriore documentazione della Gara, definisce in modo adeguato e completo l'oggetto delle prestazioni da eseguire e, in ogni caso, ha potuto acquisire tutti gli elementi per una idonea valutazione tecnica ed economica delle stesse e per la formulazione dell'offerta.
- h) Che il Fornitore ha presentato la documentazione richiesta ai fini della stipula del presente Contratto, ivi inclusa la garanzia definitiva per un importo di Euro _____ = (_____/00) a garanzia dell'adempimento delle obbligazioni contrattuali, una polizza assicurativa per la responsabilità civile e una polizza per Responsabilità Ambientale, tutte stipulate nel rispetto delle modalità e delle condizioni indicate nel Disciplinare di Gara e nel Capitolato Speciale d'Oneri. La menzionata documentazione, anche se non materialmente allegata al presente Contratto, forma parte integrante e sostanziale del medesimo.



STAZIONE UNICA APPALTANTE "Codice AUSA 0000616945"

Indirizzo p.e.c.: ambspa@pec.ambspa.it

URL: <https://www.ambspa.it>

Denominazione Stazione Appaltante: AMB S.P.A.

SCHEMA DI CONTRATTO

- i) Che il presente Contratto non è fonte di alcuna obbligazione per AMB nei confronti del Fornitore, salvo quelle espressamente alla stessa riferite.

Ciò premesso, tra le parti come in epigrafe rappresentate e domiciliate

SI CONVIENE E SI STIPULA QUANTO SEGUE

Articolo 1

Valore delle premesse, degli allegati, norme regolatrici e definizioni

1. Le premesse del presente Contratto e gli atti e i documenti richiamati nelle medesime premesse e nella restante parte del presente atto, ivi inclusi il Bando di Gara ed il Disciplinare di Gara, ancorché non materialmente allegati, costituiscono parte integrante e sostanziale del presente Contratto.
2. Costituiscono, altresì, parte integrante e sostanziale del presente Contratto:
 - a) l'Allegato "A" (Capitolato Speciale d'Oneri), l'Allegato "B" (Offerta Economica), l'Allegato "C" (Dichiarazione sulla Tracciabilità dei flussi finanziari), l'Allegato "D" (D.U.V.R.I.).
 - b) la dichiarazione del legale rappresentante del Fornitore posta in calce al presente atto ai sensi e per gli effetti degli articoli 1341 e 1342 del Codice Civile.
3. L'esecuzione del presente Contratto è regolata in via gradata:
 - a) dalle clausole del presente atto e da quanto stabilito nei suoi Allegati;
 - b) dalle norme applicabili in materia di contratti della pubblica amministrazione e dalle disposizioni, anche di natura regolamentare, in vigore per AMB. Norme e disposizioni queste di cui il Fornitore dichiara di avere esatta conoscenza e che, sebbene non siano materialmente allegare, formano parte integrante del presente Contratto;



STAZIONE UNICA APPALTANTE "Codice AUSA 0000616945"

Indirizzo p.e.c.: ambspa@pec.ambspa.it

URL: <https://www.ambspa.it>

Denominazione Stazione Appaltante: AMB S.P.A.

SCHEMA DI CONTRATTO

- c) dal codice civile e dalle altre disposizioni normative in vigore in materia di contratti di diritto privato e dalle disposizioni aventi carattere cogente contenute in leggi o regolamenti che entreranno in vigore successivamente alla stipula del presente atto.
4. In caso di discordanza, gli atti e documenti tutti della Procedura di cui in premessa prevarranno sui documenti tutti prodotti dal Fornitore ai fini della partecipazione e dell'aggiudicazione della medesima Procedura, fatta eccezione per le eventuali condizioni migliorative offerte dal Fornitore ed accettate da AMB.
5. Le clausole del presente Contratto sono sostituite, modificate e/o abrogate automaticamente per effetto di norme aventi carattere cogente contenute in leggi o regolamenti che entreranno in vigore successivamente, fermo restando che in ogni caso, anche ove intervengano modificazioni autoritative dei prezzi migliorative per il Fornitore, quest'ultimo rinuncia a promuovere azioni e ad opporre eccezioni rivolte a sospendere o a risolvere il presente Contratto.
6. Nell'ambito del Contratto si intende per:
- a) **AMB:** AMB S.p.A., Società a capitale interamente pubblico di Bagheria (PA);
 - b) **Contratto:** il presente atto compresi tutti i suoi allegati, nonché gli atti ed i documenti nello stesso richiamati;
 - c) **Capitolato Speciale d'Oneri:** il documento di cui all'Allegato "A" unitamente ai relativi allegati;
 - d) **Offerta Economica:** il documento di cui all'Allegato "B";
 - e) **Fornitore:** il concorrente risultato aggiudicatario della Procedura che sottoscrive il Contratto, obbligandosi a quanto nello stesso previsto;
 - f) **Parte:** AMB o il Fornitore (congiuntamente definiti anche "**Parti**");



STAZIONE UNICA APPALTANTE "Codice AUSA 0000616945"

Indirizzo p.e.c.: ambspa@pec.ambspa.it

URL: <https://www.ambspa.it>

Denominazione Stazione Appaltante: AMB S.P.A.

SCHEMA DI CONTRATTO

- g) **Servizio:** Servizio di trasporto e avvio al recupero (R3 – Allegato C del D.Lgs. n. 152/2006 e ss.mm.ii) di rifiuti biodegradabili (F.O.R.S.U.) – CER 20.01.08 – derivanti dal servizio di raccolta differenziata effettuato nel Comune di Bagheria (PA) mediante prelievo, trasporto e conferimento all'impianto di recupero finale del rifiuto, per un periodo di mesi 12 (dodici). - C.I.G. B182016C7A. – C.U.P. G59I24000290004 oggetto del presente Contratto. Il tutto come meglio previsto e precisato nel presente Contratto, nel Capitolato Tecnico, nonché nell'ulteriore documentazione della Procedura;
- h) **Dichiarazione sulla Tracciabilità dei flussi finanziari:** la dichiarazione sottoscritta dal Fornitore relativa ai riferimenti del "conto dedicato" in conformità e nel rispetto delle prescrizioni della Legge 136/2010 di cui all'Allegato "C".
- i) **D.U.V.R.I:** è il Documento Unico di Valutazione dei Rischi da Interferenze di cui all'art. 26 del D.lgs. 81/2008 e s.m.i., di cui all'Allegato "C".
7. Le espressioni riportate negli Allegati del presente Contratto hanno il significato, per ognuna di esse, specificato nei medesimi Allegati, tranne qualora il contesto delle singole clausole del Contratto disponga diversamente.

Articolo 2

Oggetto

1. AMB affida al Fornitore, che accetta, l'esecuzione del servizio di trasporto e avvio al recupero (R3 – Allegato C del D.Lgs. n. 152/2006 e ss.mm.ii) di rifiuti biodegradabili (F.O.R.S.U.) – CER 20.01.08 – derivanti dal servizio di raccolta differenziata effettuato nel Comune di Bagheria (PA) mediante prelievo, trasporto e conferimento all'impianto di recupero finale del rifiuto, per un periodo di mesi 12 (dodici).
2. Il Servizio deve essere eseguito nel rispetto di condizioni, modalità, tempistiche, termini, specifiche tecniche



STAZIONE UNICA APPALTANTE "Codice AUSA 0000616945"

Indirizzo p.e.c.: ambspa@pec.ambspa.it

URL: <https://www.ambspa.it>

Denominazione Stazione Appaltante: AMB S.P.A.

SCHEMA DI CONTRATTO

previste e prescritte nel presente Contratto, nel Capitolato Speciale d'Oner e nel Disciplinare di Gara.

3. Con la stipula del presente Contratto il Fornitore si obbliga ad eseguire il Servizio sulla base delle esigenze di AMB, il tutto nei limiti dell'importo complessivo massimo di spesa per 12 (dodici) mesi pari a Euro _____,00 (_____), IVA esclusa.
4. Il Servizio non è affidato al Fornitore in via esclusiva; pertanto AMB si riserva la facoltà di affidare il Servizio stesso anche a soggetti terzi, diversi dal medesimo Fornitore.
5. AMB si riserva di esercitare, nel corso della durata del Contratto, la facoltà di:
 - a) D prorogare la durata del contratto per il tempo strettamente necessario alla conclusione della procedura di individuazione del nuovo contraente se si verificano le condizioni indicate all'articolo 120, comma 11, del Codice. In tal caso il contraente è tenuto all'esecuzione delle prestazioni oggetto del contratto agli stessi prezzi, patti e condizioni previsti nel contratto.

Articolo 3

Durata

1. Il presente Contratto ha una durata di 12 (dodici) mesi dalla data della sua sottoscrizione e/o dalla data di avvio delle attività e, comunque, fino all'esaurimento dell'importo complessivamente aggiudicato qualora tale circostanza intervenga prima della scadenza della durata contrattuale.
2. E' vietato il rinnovo tacito del Contratto.
3. La durata del Contratto è in ogni caso subordinata al rinnovo del Contratto di Servizio tra AMB S.p.A. e il Comune di Bagheria (PA).



STAZIONE UNICA APPALTANTE "Codice AUSA 0000616945"

Indirizzo p.e.c.: ambspa@pec.ambspa.it

URL: <https://www.ambspa.it>

Denominazione Stazione Appaltante: AMB S.P.A.

SCHEMA DI CONTRATTO

Articolo 4

Condizioni della fornitura ed obbligazioni generali del Fornitore

1. L'espletamento del Servizio e di tutte le attività oggetto del presente Contratto devono essere effettuati nel rispetto di requisiti, condizioni, modalità, termini, specifiche tecniche di cui al presente Contratto, al Capitolato Speciale d'Oneri (Allegato "A") e al Disciplinare di Gara. Pertanto, in difetto anche di uno soltanto di detti requisiti, condizioni, modalità, termini, specifiche tecniche e livelli di servizio, AMB potrà dichiarare risolto di diritto il presente Contratto.
2. Sono a carico del Fornitore, intendendosi remunerati con i corrispettivi contrattuali di cui oltre, tutti gli oneri e rischi relativi alla prestazione delle attività tutte oggetto del Contratto e, in ogni caso, ad ogni attività che si rendesse necessaria o, comunque, opportuna per un corretto e completo adempimento delle obbligazioni previste, ivi compresi quelli relativi ad eventuali spese di trasporto, di viaggio e di missione per il personale addetto alla esecuzione contrattuale.
3. Il Fornitore è tenuto ad eseguire tutte le prestazioni oggetto del presente Contratto a perfetta regola d'arte, nel rispetto delle norme nazionali, anche secondarie, e comunitarie vigenti, e secondo le condizioni, le modalità, i termini, le specifiche tecniche e le prescrizioni contenute nel Capitolato Speciale d'Oneri e relativi allegati nonché nel Contratto, pena la risoluzione di diritto del Contratto medesimo.
4. In ogni caso, il Fornitore si obbliga ad osservare nell'esecuzione delle prestazioni contrattuali tutte le norme e tutte le prescrizioni tecniche, di sicurezza, di igiene e sanitarie in vigore nonché quelle che dovessero essere successivamente emanate ed a manlevare e tenere indenne AMB da tutte le conseguenze derivanti dalla eventuale inosservanza delle richiamate norme e prescrizioni.
5. Gli eventuali maggiori oneri derivanti dalla necessità di osservare le norme e le prescrizioni di cui sopra, anche se



STAZIONE UNICA APPALTANTE "Codice AUSA 0000616945"

Indirizzo p.e.c.: ambspa@pec.ambspa.it

URL: <https://www.ambspa.it>

Denominazione Stazione Appaltante: AMB S.P.A.

SCHEMA DI CONTRATTO

entrate in vigore successivamente alla stipula del Contratto, resteranno ad esclusivo carico del Fornitore, intendendosi in ogni caso remunerati con i corrispettivi contrattuali di cui oltre ed il Fornitore non potrà, pertanto, avanzare pretesa di compensi, a tal titolo, nei confronti di AMB, assumendosene ogni relativa alea.

6. Il Fornitore si impegna, espressamente, a:
- a) Impiegare, a sua cura e spese, tutte le strutture ed il personale necessario per l'esecuzione delle prestazioni contrattuali nel rispetto di quanto specificato nel Contratto, nel Capitolato Speciale d'Oneri e negli ulteriori Allegati del presente Contratto e negli ulteriori atti della Procedura;
 - b) predisporre tutti gli strumenti e i metodi, comprensivi della relativa documentazione, atti a consentire ad AMB di monitorare la conformità delle prestazioni alle norme previste nel Contratto, al Capitolato Speciale d'Oneri e alla normativa tutta vigente anche in materia di circolazione e sicurezza stradale;
 - c) predisporre tutti gli strumenti ed i metodi, comprensivi della relativa documentazione, atti a garantire elevati livelli di servizio, ivi compresi quelli relativi alla sicurezza e riservatezza;
 - d) nell'adempimento delle proprie prestazioni ed obbligazioni, osservare tutte le indicazioni operative, di indirizzo e di controllo, che a tale scopo potranno essere predisposte e comunicate da AMB;
 - e) comunicare tempestivamente ad AMB le eventuali variazioni della propria struttura organizzativa coinvolta nella (dedicata alla) esecuzione del Contratto, indicando analiticamente le eventuali variazioni intervenute, ciò anche con riferimento al Responsabile Generale del Contratto;
 - f) a manlevare e tenere indenne AMB da tutte le conseguenze derivanti dalla eventuale inosservanza delle norme e prescrizioni tecniche, di sicurezza, di igiene e sanitarie vigenti.
7. Le attività contrattuali da svolgersi presso le sedi e le aree di pertinenza di AMB dovranno essere eseguite senza



STAZIONE UNICA APPALTANTE "Codice AUSA 0000616945"

Indirizzo p.e.c.: ambspa@pec.ambspa.it

URL: <https://www.ambspa.it>

Denominazione Stazione Appaltante: AMB S.P.A.

SCHEMA DI CONTRATTO

interferire nel normale lavoro dei menzionati uffici, officine e/o aree; modalità e tempi dovranno essere concordati con AMB. Peraltro il Fornitore prende atto che, nel corso dell'esecuzione delle prestazioni contrattuali, gli uffici, le officine e le aree di pertinenza di AMB continueranno ad essere utilizzati dal personale di AMB stessa e/o da terzi autorizzati.

8. Il Fornitore rinuncia espressamente, ora per allora, a qualsiasi pretesa o richiesta di compenso nel caso in cui l'esecuzione delle prestazioni contrattuali dovesse essere ostacolata o resa più onerosa dalle attività svolte da AMB e/o da terzi autorizzati.
9. Salvo quanto diversamente indicato nel presente Contratto e negli Allegati, il Fornitore si impegna a fornire tutte le attrezzature che saranno necessarie per l'espletamento delle attività contrattuali, non richiedendole, in nessun caso, ad AMB.
10. Il Fornitore si obbliga a consentire ad AMB di procedere, in qualsiasi momento e anche senza preavviso, alle verifiche sulla piena e corretta esecuzione del presente Contratto ed a prestare la propria collaborazione per consentire lo svolgimento di tali verifiche.
11. Il Fornitore si obbliga a rispettare tutte le indicazioni relative all'esecuzione contrattuale che dovessero essere impartite da AMB.
12. Il Fornitore si obbliga, inoltre, a dare immediata comunicazione ad AMB di ogni circostanza che abbia influenza sull'esecuzione delle attività oggetto del presente Contratto.
13. Il Fornitore si impegna ad eseguire la Fornitura in tutti i luoghi che verranno indicati da AMB, nel rispetto di quanto previsto nel presente Contratto e nel Capitolato Tecnico, fermo restando che la prestazione dovrà essere eseguita



STAZIONE UNICA APPALTANTE "Codice AUSA 0000616945"

Indirizzo p.e.c.: ambspa@pec.ambspa.it

URL: <https://www.ambspa.it>

Denominazione Stazione Appaltante: AMB S.P.A.

SCHEMA DI CONTRATTO

con continuità anche in caso di eventuali variazioni della consistenza e della dislocazione delle sedi, degli uffici e/o delle officine di AMB.

14. In caso di inadempimento da parte del Fornitore anche ad uno solo degli impegni e degli obblighi di cui al presente articolo, AMB può dichiarare la risoluzione di diritto del presente Contratto ai sensi dell'articolo 1456 Codice Civile.

Articolo 5

Responsabile del Fornitore

1. Il Fornitore nomina quale "Responsabile Generale del Contratto" il proprio dipendente/dirigente Sig. _____, che rivestirà il ruolo di interfaccia ufficiale del Fornitore verso AMB per la gestione e l'esecuzione del Contratto. Al Responsabile Generale del Contratto verranno inviate tutte le comunicazioni da parte di AMB. Il Responsabile Generale del Contratto è figura dotata di adeguate competenze professionali e di idoneo livello di responsabilità e potere decisionale per la gestione di tutti gli aspetti del presente Contratto.

I recapiti del Responsabile Generale del Contratto sono di seguito riportati:

- numero telefono cellulare _____,
 - numero telefono fisso _____,
 - indirizzo e-mail _____.
2. Nel caso in cui il Fornitore abbia la necessità, nel corso della durata del presente Contratto, di sostituire il Responsabile Generale del Contratto, dovrà inoltrare ad AMB, con un preavviso minimo di 7 (sette) giorni solari, apposita comunicazione scritta nella quale deve essere indicato il nominativo del sostituto che deve essere dotato di tutti i requisiti ed i poteri di cui al precedente comma 1.



STAZIONE UNICA APPALTANTE "Codice AUSA 0000616945"

Indirizzo p.e.c.: ambspa@pec.ambspa.it

URL: <https://www.ambspa.it>

Denominazione Stazione Appaltante: AMB S.P.A.

SCHEMA DI CONTRATTO

Articolo 6

Verifiche, controlli ed accettazione

1. Il Servizio oggetto del Contratto e tutte le attività ad essa connesse o relative sono sottoposte a verifica e controllo da parte di AMB, secondo le modalità meglio dettagliate nel Capitolato Speciale d'Oneri.
2. Tali verifiche e controlli saranno tese, tra l'altro, a valutare il rispetto di condizioni, modalità, requisiti, specifiche tecniche e termini e livelli di servizio prescritti per l'esecuzione della prestazione nel Capitolato Speciale d'Oneri (Allegato "A"), oltre che ad accertare l'eventuale verificarsi delle fattispecie che giustificano l'applicazione delle penali di cui oltre.

Articolo 7

Obblighi derivanti dal rapporto di lavoro

1. Il Fornitore dichiara e garantisce che il proprio personale preposto all'esecuzione del presente Contratto dipenderà solo ed esclusivamente dal Fornitore, con esclusione di qualsivoglia potere direttivo, disciplinare e di controllo da parte di AMB la quale si limiterà a fornire solo direttive di massima per il migliore raggiungimento del risultato operativo cui è finalizzato il presente Contratto.
2. Il Fornitore si impegna ad ottemperare a tutti gli obblighi verso i propri dipendenti derivanti da disposizioni legislative e regolamentari vigenti in materia di lavoro, previdenza, assicurazione, sicurezza e disciplina infortunistica, assumendo a proprio carico tutti i relativi oneri. In particolare, il Fornitore si impegna a rispettare nell'esecuzione delle obbligazioni derivanti dal presente Contratto e dai relativi Allegati tutte le norme di cui al D.Lgs. n. 81/2008 e successive modificazioni e integrazioni.



STAZIONE UNICA APPALTANTE "Codice AUSA 0000616945"

Indirizzo p.e.c.: ambspa@pec.ambspa.it

URL: <https://www.ambspa.it>

Denominazione Stazione Appaltante: AMB S.P.A.

SCHEMA DI CONTRATTO

3. Il Fornitore si obbliga altresì ad applicare, nei confronti dei propri dipendenti occupati nelle attività contrattuali, condizioni normative e retributive non inferiori a quelle risultanti dai contratti collettivi di lavoro applicabili, alla data di stipula del presente Contratto, alla categoria e nelle località di svolgimento delle attività, nonché le condizioni risultanti da successive modifiche ed integrazioni.
4. Il Fornitore si obbliga, altresì, a continuare ad applicare i citati contratti collettivi anche dopo la loro scadenza e fino alla loro sostituzione.
5. Gli obblighi relativi ai contratti collettivi nazionali di lavoro di cui ai commi precedenti vincolano il Fornitore anche nel caso in cui questa non aderisca alle associazioni stipulanti o receda da esse, per tutto il periodo di validità del presente Contratto.
6. Il Fornitore dovrà provvedere altresì a:
 - formare ed informare i propri dipendenti circa i rischi connessi con lo svolgimento dell'attività di fornitura svolta, nonché circa le misure di protezione e prevenzione per ridurre o eliminare tali rischi;
 - fornire ai dipendenti i Dispositivi di Protezione Individuale previsti per i rischi connessi all'attività da effettuare, nonché vigilare sul loro utilizzo;
 - vigilare sul rispetto delle misure normative vigenti in materia di igiene e sicurezza, nonché sulle misure concordate con AMB;
 - vigilare che tutte le attrezzature di lavoro siano conformi alle prescrizioni vigenti.
7. E' vietato l'utilizzo di operatori non formati e/o non informati sui rischi esistenti sul luogo di lavoro e sulle relative esigenze di sorveglianza sanitaria, non sottoposti a tale sorveglianza, ovvero sprovvisti dei necessari DPI e del relativo addestramento all'uso.



STAZIONE UNICA APPALTANTE "Codice AUSA 0000616945"

Indirizzo p.e.c.: ambspa@pec.ambspa.it

URL: <https://www.ambspa.it>

Denominazione Stazione Appaltante: AMB S.P.A.

SCHEMA DI CONTRATTO

8. Il Fornitore dovrà attenersi alle disposizioni del D.U.V.R.I. (Documento Unico di Valutazione dei Rischi da Interferenze di cui all'art. 26 del D.lgs. 81/2008 e s.m.i.) di cui all'Allegato "D".
9. Il Fornitore dovrà attenersi alle disposizioni di cui al Codice Etico approvato con Delibera del C.d.a. del 27/01/2023 di A.M.B. S.p.a.
10. AMB, in caso di ricorso all'avvalimento, ai sensi di quanto stabilito all'art. 104, comma 9, del D.Lgs. n. 36/2023, esegue in corso d'esecuzione le verifiche sostanziali circa l'effettivo possesso dei requisiti e delle risorse oggetto dell'avvalimento da parte dell'impresa ausiliaria, nonché l'effettivo impiego delle risorse medesime nell'esecuzione dell'appalto. A tal fine, il R.U.P. accerta in corso d'opera che le prestazioni oggetto di contratto sono svolte direttamente dalle risorse umane e strumentali dell'impresa ausiliaria che il titolare del contratto utilizza in adempimento degli obblighi derivanti dal contratto di avvalimento, pena la risoluzione del contratto.
11. Il Fornitore è tenuto a comunicare ad AMB ogni modificazione negli assetti proprietari, nella struttura di impresa e negli organismi tecnici e amministrativi. Tale comunicazione dovrà pervenire ad AMB entro 10 (dieci) giorni dall'intervenuta modifica.
12. Nell'ipotesi di inadempimento anche a solo uno degli obblighi di cui ai precedenti commi, AMB può dichiarare la risoluzione di diritto del presente Contratto ai sensi dell'articolo 1456 Cod. Civ. e, fermo restando il diritto al risarcimento di ogni danno subito, effettuare - previa comunicazione al Fornitore delle inadempienze ad essa denunciate dalle Autorità competenti - sulle somme da versare (corrispettivo) al Fornitore, una ritenuta forfetaria pari al 10% (dieci per cento) del corrispettivo contrattuale complessivo; tale ritenuta verrà restituita al Fornitore, senza alcun onere aggiuntivo, soltanto dopo che l'Autorità competente avrà dichiarato che il Fornitore si è posto in regola.



STAZIONE UNICA APPALTANTE "Codice AUSA 0000616945"

Indirizzo p.e.c.: ambspa@pec.ambspa.it

URL: <https://www.ambspa.it>

Denominazione Stazione Appaltante: AMB S.P.A.

SCHEMA DI CONTRATTO

Articolo 8

Corrispettivi del Servizio

1. Il corrispettivo dovuto da AMB al Fornitore a fronte dell'esecuzione delle attività oggetto del presente Contratto, è applicato in ragione delle quantità effettive di rifiuto CER 20.01.08 che la Stazione Appaltante conferirà all'impianto di compostaggio per il tramite del trasportatore autorizzato, applicando alle stesse, l'importo unitario [€/tonnellata] offerto pari a **XXX,XX [€/tonnellata]**.
2. L'importo complessivo contrattuale per la durata di 12 (dodici) mesi, ottenuto moltiplicando l'importo unitario [€/tonnellata] offerto per la stima annuale di intercettazione pari a 5.983,56 risulta pari a **€ XXX.XXX,XX**.
3. I corrispettivi di cui al precedente comma 1 sono onnicomprensivi e, pertanto, nei medesimi deve intendersi ricompreso tutto quanto necessario all'esecuzione del Servizio e, comunque, di ogni attività prevista dal presente Contratto e dal Capitolato Speciale d'Oneri.
4. I corrispettivi di cui ai precedenti commi 1 e 2 si riferiscono al Servizio eseguito a perfetta regola d'arte e nel pieno adempimento delle modalità e delle prestazioni di cui al presente Contratto e al Capitolato Speciale d'Oneri (Allegato "A").
5. Tutti gli obblighi ed oneri derivanti al Fornitore dall'esecuzione del Contratto e dall'osservanza di leggi e regolamenti, nonché dalle disposizioni emanate o che venissero emanate dalle competenti autorità, sono ricompresi nei corrispettivi contrattuali.
6. I corrispettivi di cui ai precedenti commi 1 e 2 sono stati determinati a proprio rischio dal Fornitore in base ai propri calcoli, alle proprie indagini, alle proprie stime ed è fisso ed invariabile, indipendentemente da qualsiasi imprevisto o eventualità, facendosi carico il Fornitore di ogni relativo rischio e/o alea per tutta la durata del presente Contratto,



STAZIONE UNICA APPALTANTE "Codice AUSA 0000616945"

Indirizzo p.e.c.: ambspa@pec.ambspa.it

URL: <https://www.ambspa.it>

Denominazione Stazione Appaltante: AMB S.P.A.

SCHEMA DI CONTRATTO

fatto salvo quanto previsto al successivo comma.

7. Qualora insorgano controversie in fase esecutiva circa l'esatta esecuzione delle prestazioni dovute, è possibile l'iscrizione delle riserve, entro il limite massimo del 15% (quindici per cento) dell'importo del contratto, sui documenti contabili.

Articolo 9

Fatturazione e pagamenti

1. Il pagamento dei corrispettivi di cui al precedente articolo 8 sarà effettuato da AMB in favore del Fornitore con cadenza mensile posticipata, sulla base delle fatture emesse da quest'ultimo conformemente alle modalità previste dalla normativa, anche secondaria, vigente in materia nonché nel presente Contratto e agli art. 26 e 27 del Capitolato Speciale d'Oneri.
2. In ciascuna fattura emessa il Fornitore, ai sensi del Decreto Legge n. 50 del 24 aprile 2017, dovrà esporre l'importo dell'IVA, e la stessa dovrà inoltre riportare la seguente annotazione: "*Scissione dei pagamenti – IVA da versare a cura del cessionario/committente ai sensi dell'art. 17 ter del DPR 633/72*".
3. In conformità con la previsione di cui al D.Lgs n. 127/2015, la fattura dovrà essere emessa esclusivamente in modalità elettronica, secondo le disposizioni del provvedimento dell'Agenzia delle Entrate n. 89757 del 30/04/2018. L'indirizzo telematico prescelto per la ricezione delle fatture elettroniche è _____.
4. Nell'ottica di agevolare la gestione della fattura, la stessa dovrà contenere il riferimento al presente contratto, al CIG (Codice identificativo della Gara).
5. L'importo verrà corrisposto, come previsto al successivo comma, sul conto corrente indicato dal Fornitore, salvo buon fine dell'effettuazione da parte di AMB dei controlli relativi alla rispondenza delle prestazioni rese a quanto



STAZIONE UNICA APPALTANTE "Codice AUSA 0000616945"

Indirizzo p.e.c.: ambspa@pec.ambspa.it

URL: <https://www.ambspa.it>

Denominazione Stazione Appaltante: AMB S.P.A.

SCHEMA DI CONTRATTO

prescritto nel presente Contratto e nel Capitolato Speciale d'Oneri (Allegato "A").

6. L'emissione della fattura da parte del Fornitore dovrà avvenire secondo la procedura di contabilizzazione definita all'articolo 26 del Capitolato Speciale d'Oneri.
7. In ogni caso, ai sensi dell'art. 11, comma 6, del D.lgs. n. 36/2023, all'importo netto delle prestazioni è operata una ritenuta dello 0,5 %, da svincolarsi in sede di liquidazione finale.
8. L'importo di ciascuna fattura verrà corrisposto da AMB secondo la normativa vigente in materia, a 60 (giorni) fine mese dalla data della fattura, a mezzo bonifico bancario sul conto corrente indicato dal Fornitore attraverso la compilazione della dichiarazione afferente la tracciabilità dei flussi finanziari (Allegato "D"). Il Fornitore in tale modo dichiara e garantisce che detto conto corrente è "conto dedicato" ed opera in conformità e nel rispetto delle prescrizioni della Legge 136/2010. Le spese di bonifico sono a carico di AMB che, pertanto, non le potrà decurtare dall'importo a favore del Fornitore oggetto del bonifico.
9. AMB in ottemperanza alle normative vigenti provvederà al pagamento solo dopo esito positivo della verifica d'ufficio del Documento Unico di Regolarità Contributiva (cd. DURC). Nel caso in cui detta verifica dia esito "non regolare", qualora il Fornitore non intenda provvedere alla regolarizzazione in autonomia della propria posizione, AMB provvederà ad attivare il cd "intervento sostitutivo".
10. Il Fornitore, sotto la propria esclusiva responsabilità, renderà tempestivamente noto ad AMB le variazioni che si verificassero circa le modalità di accredito di cui sopra; in difetto di tale comunicazione, anche se le variazioni venissero pubblicate nei modi di legge, il Fornitore non potrà sollevare eccezioni in ordine ad eventuali ritardi dei pagamenti, né in ordine ai pagamenti già effettuati.
11. Nel caso in cui risulti aggiudicatario del presente Contratto un RTI, fermo restando quanto espressamente previsto



STAZIONE UNICA APPALTANTE "Codice AUSA 0000616945"

Indirizzo p.e.c.: ambspa@pec.ambspa.it

URL: <https://www.ambspa.it>

Denominazione Stazione Appaltante: AMB S.P.A.

SCHEMA DI CONTRATTO

dalle norme sulla Contabilità Generale dello Stato per i contratti passivi in materia di pagamento del corrispettivo, le singole Società costituenti il Raggruppamento, salva ed impregiudicata la responsabilità solidale delle società raggruppate nei confronti di AMB, dovranno provvedere ciascuna alla fatturazione "pro quota" delle sole attività effettivamente prestate, corrispondenti alle attività dichiarate in fase di gara risultanti nell'atto costitutivo del Raggruppamento Temporaneo di Imprese. La società mandataria del Raggruppamento medesimo è obbligata a trasmettere, in maniera unitaria e previa predisposizione di apposito prospetto riepilogativo delle attività e delle competenze maturate, le fatture relative all'attività svolta da tutte le Imprese raggruppate. Ogni singola fattura dovrà contenere, oltre a quanto precedentemente indicato, la descrizione di ciascuna delle attività oggetto di Contratto a cui si riferisce.

12. Il RTI avrà facoltà di scegliere se *i)* il pagamento da parte di AMB dovrà essere effettuato nei confronti della mandataria che provvederà poi alla redistribuzione dei corrispettivi a favore di ciascuna mandante in ragione di quanto di spettanza o *ii)* se, in alternativa, il pagamento dovrà essere effettuato direttamente in favore di ciascun componente il Raggruppamento. La predetta scelta dovrà risultare dall'atto costitutivo del raggruppamento medesimo.
13. Sulle somme dovute da AMB al Fornitore potranno essere operate – nel rispetto della normativa fiscale – le detrazioni per gli importi eventualmente dovuti a titolo di penale ovvero per ogni altro indennizzo o rimborso contrattualmente previsto.



STAZIONE UNICA APPALTANTE "Codice AUSA 0000616945"

Indirizzo p.e.c.: ambspa@pec.ambspa.it

URL: <https://www.ambspa.it>

Denominazione Stazione Appaltante: AMB S.P.A.

SCHEMA DI CONTRATTO

Articolo 10

Penali

1. Fatte salve le ipotesi di forza maggiore o di caso fortuito, nel caso in cui si verificano le ipotesi di inadempimento di cui al Capitolato Speciale d'Oneri, AMB potrà applicare le corrispondenti penali ivi prescritte all'art. 31 e di seguito riportate:
 - a) Per ogni giorno di indisponibilità dell'impianto oltre le 72 ore dalla ricezione della comunicazione di indisponibilità dell'impianto, AMB applicherà una penale pari ad Euro 1.500,00 per ogni giorno di indisponibilità.
 - b) Per ogni cassone non prelevato rispetto alla frequenza minima settimanale stabilita nel programma settimanale, AMB applicherà una penale pari ad Euro 500,00 per ogni cassone non prelevato.
 - c) Per ritardo nell'attivazione del servizio rispetto al termine fissato all'art. 2 del capitolato speciale d'onere, AMB applicherà una penale pari ad Euro 300,00, per ogni giorno di ritardo.
 - d) Per ogni ora di ritardo nell'esecuzione del prelievo oltre le 24 ore dalla segnalazione tramite pec da parte della Stazione Appaltante in variazione al programma settimanale stabilito, AMB applicherà una penale pari ad Euro 100,00, per ogni ora di ritardo.
 - e) Per inadempienza rispetto agli ordini impartiti da AMB in termini di modalità e tempistica, la Stazione Appaltante applicherà una penale pari ad Euro 300,00 per ogni giorno di ritardo per ciascuna inadempienza non sanata.



STAZIONE UNICA APPALTANTE "Codice AUSA 0000616945"

Indirizzo p.e.c.: ambspa@pec.ambspa.it

URL: <https://www.ambspa.it>

Denominazione Stazione Appaltante: AMB S.P.A.

SCHEMA DI CONTRATTO

- f) Per ritardo nell'espletamento del servizio rispetto alle segnalazioni previste nel presente capitolato special d'oneri e/o con quanto concordato con AMB per ciascuna tipologia di attività, la Stazione Appaltante applicherà una penale pari ad Euro 100,00 per ogni ora di ritardo.
- g) Per ritardo nella presentazione della documentazione a supporto richiesta con la tempistica prevista e riepilogata all'art. 26 del Capitolato Speciale d'Oneri, AMB applicherà una penale pari ad Euro 100,00 per ogni giorno di ritardo.
- h) Per impiego di mezzi non indicati nell'elenco fornito e privi di autorizzazione ovvero per mancata comunicazione di sostituzione/integrazione dei mezzi utilizzati per l'espletamento del servizio ovvero non conformi alle prescrizioni minime richieste all'art. 12 del capitolato speciale d'oneri, AMB applicherà una penale pari ad Euro 200,00 per ogni mezzo e ogni giorno di ritardo.
- i) Per mancato conferimento del materiale raccolto presso le sedi indicate nel Capitolato Speciale d'Oneri e/o comunicato dal Direttore di Esecuzione del Contratto rispetto alla tempistica prevista, AMB applicherà una penale pari ad Euro 300,00 per ogni giorno di ritardo.
- j) Per violazione degli obblighi delle disposizioni e normative vigenti in materia di igiene e sicurezza sul lavoro, tutela della salute e tutela dell'ambiente durante l'esecuzione del servizio, AMB applicherà una penale pari ad Euro 1000,00 per ogni contestazione.
- k) Per mancata presenza del tesserino di riconoscimento e/o della non conformità della vestizione del personale, AMB applicherà una penale pari ad Euro 50,00 per ogni addetto e per ogni evento.



STAZIONE UNICA APPALTANTE "Codice AUSA 0000616945"

Indirizzo p.e.c.: ambspa@pec.ambspa.it

URL: <https://www.ambspa.it>

Denominazione Stazione Appaltante: AMB S.P.A.

SCHEMA DI CONTRATTO

- l) Per impiego di personale regolarmente assunto ma non presente nell'elenco fornito ovvero per mancata comunicazione di sostituzione/integrazione del personale utilizzato per l'espletamento del servizio, AMB applicherà una penale pari ad Euro 300,00 per ogni addetto e per ogni giorno.
 - m) Per ritardata presentazione della relazione trimestrale e relative certificazioni in merito alle diverse operazioni di trattamento preliminare dei rifiuti e relative quantità, nonché relativamente alle diverse destinazioni ed operazioni di trattamento finale e relative quantità, AMB applicherà una penale pari ad Euro 100,00 per ogni giorno di ritardo.
 - n) In caso di servizio non conforme alla richiesta e/o alle specifiche di capitolato, AMB applicherà una penale pari ad Euro 300,00 per ogni inadempienza.
2. Gli eventuali inadempimenti contrattuali che daranno luogo all'applicazione delle penali di cui al presente articolo, verranno contestati per iscritto da AMB al Fornitore; a fronte delle menzionate contestazioni, il Fornitore dovrà comunicare in ogni caso per iscritto le proprie deduzioni ad AMB nel termine di 5 (cinque) giorni solari a decorrere dalla ricezione della contestazione. Qualora dette deduzioni non siano accoglibili a giudizio insindacabile di AMB, ovvero non siano presentate nel termine dinanzi previsto, saranno applicate al Fornitore le penali come sopra indicate.
 3. AMB potrà compensare i crediti derivanti dall'applicazione delle penali di cui al presente articolo con quanto dovuto al Fornitore a qualsiasi titolo, anche per i corrispettivi maturati, ovvero, avvalersi della garanzia definitiva di cui alle premesse ed al successivo articolo, senza bisogno di diffida, ulteriore accertamento o procedimento giudiziario.
 4. La richiesta e/o il pagamento delle penali di cui al presente articolo non esonera in nessun caso il Fornitore



STAZIONE UNICA APPALTANTE "Codice AUSA 0000616945"

Indirizzo p.e.c.: ambspa@pec.ambspa.it

URL: <https://www.ambspa.it>

Denominazione Stazione Appaltante: AMB S.P.A.

SCHEMA DI CONTRATTO

dall'adempimento dell'obbligazione per la quale si è reso inadempiente e che ha fatto sorgere l'obbligo di pagamento della medesima penale.

5. AMB provvederà a dare comunicazione all'ANAC, ai fini dell'iscrizione del fornitore nel Casellario Informativo, dei provvedimenti di applicazione delle penali di importo superiore, singolarmente o cumulativamente, all'1% (uno/00 per cento) dell'importo del contratto.
6. AMB potrà applicare al Fornitore penali sino a concorrenza della misura massima pari al 10% (dieci/00 per cento) dell'importo complessivo di cui al precedente articolo 2, comma 3. Qualora venisse raggiunto tale limite, AMB potrà risolvere di diritto il presente Contratto ed agire per il risarcimento del maggior danno.
7. Il Fornitore prende atto che, in ogni caso, l'applicazione delle penali previste dal presente articolo non preclude il diritto di AMB a richiedere il risarcimento degli eventuali maggiori danni ovvero a risolvere di diritto il presente Contratto ai sensi del successivo articolo 13.

Articolo 11

Garanzia definitiva

1. A garanzia del pieno e corretto adempimento delle obbligazioni assunte dal Fornitore con la stipula del presente atto, il Fornitore ha prestato la cauzione/garanzia definitiva in favore di AMB per un importo di Euro _____ (_____/00), mediante la stipula di una fidejussione bancaria/assicurativa con primario Istituto bancario/assicurativo e, comunque, nel rispetto di modalità e condizioni di cui al Bando di Gara, al Disciplinare di Gara e al Capitolato Speciale d'Oneri.
2. Tale cauzione/garanzia è rilasciata a prima e semplice richiesta, incondizionata, irrevocabile, con rinuncia alla preventiva escussione, estesa a tutti gli accessori del debito principale, in favore di AMB a garanzia dell'esatto e



STAZIONE UNICA APPALTANTE "Codice AUSA 0000616945"

Indirizzo p.e.c.: ambspa@pec.ambspa.it

URL: <https://www.ambspa.it>

Denominazione Stazione Appaltante: AMB S.P.A.

SCHEMA DI CONTRATTO

corretto adempimento di tutte le obbligazioni nascenti dal presente Contratto.

3. In particolare, la cauzione/garanzia rilasciata/costituita garantisce tutti gli obblighi specifici assunti dal Fornitore, nonché quelli a fronte dei quali è prevista l'applicazione di penali e, pertanto, resta espressamente inteso che AMB, fermo restando quanto previsto nel precedente articolo 10, ha diritto di rivalersi direttamente sulla cauzione per l'applicazione delle penali.
4. La garanzia opera nei confronti di AMB a far data dalla sottoscrizione del presente Contratto e per tutta la durata dello stesso e, comunque, sino alla completa ed esatta esecuzione delle obbligazioni ivi nascenti; pertanto, la garanzia sarà svincolata, secondo le modalità ed alle condizioni di seguito indicate – previa deduzione di eventuali crediti di AMB verso il Fornitore – a seguito della piena ed esatta esecuzione delle obbligazioni contrattuali e decorsi detti termini. In particolare, la garanzia dovrà avere una durata pari alla durata del Contratto e, in ogni caso, verrà svincolata con le modalità di cui all'articolo 117 del D.Lgs. n. 36/2023.
5. Qualora l'ammontare della garanzia prestata dovesse ridursi per effetto dell'applicazione di penali, o per qualsiasi altra causa, il Fornitore dovrà provvedere al reintegro entro il termine di 10 (dieci) giorni dal ricevimento della relativa richiesta di AMB.
6. In caso di inadempimento da parte del Fornitore anche di una soltanto delle obbligazioni previste nel presente articolo, AMB ha facoltà di dichiarare risolto di diritto il presente Contratto.

Articolo 12

Riservatezza

1. Le informazioni, i concetti, le idee, i procedimenti, i metodi e/o i dati, anche tecnici, relativi all'esecuzione del presente Contratto sono considerati riservati e coperti da segreto, pertanto il Fornitore assume l'obbligo di



STAZIONE UNICA APPALTANTE "Codice AUSA 0000616945"

Indirizzo p.e.c.: ambspa@pec.ambspa.it

URL: <https://www.ambspa.it>

Denominazione Stazione Appaltante: AMB S.P.A.

SCHEMA DI CONTRATTO

mantenere riservati tali dati e/o informazioni, ivi compresi quelli che transitano per le apparecchiature di elaborazione dati, di cui venga in possesso e, comunque, a conoscenza, nell'esecuzione del presente Contratto, e di non divulgarli in alcun modo e in qualsiasi forma e di non farne oggetto di utilizzazione a qualsiasi titolo per scopi diversi da quelli strettamente necessari all'esecuzione del Contratto.

2. L'obbligo di cui al precedente comma sussiste, altresì, relativamente a tutto il materiale originario o predisposto in esecuzione del presente Contratto; tale obbligo, tuttavia, non sussiste per i dati:
 - a) che siano o divengano di pubblico dominio, senza che il Fornitore sia venuto meno al suo obbligo di riservatezza e sempre che il Fornitore abbia dimostrato di aver posto in essere tempestivamente tutte le cautele necessarie a garantire la riservatezza dei propri dipendenti e collaboratori;
 - b) che AMB abbia espressamente autorizzato il Fornitore a divulgare a specifici soggetti.
3. Il Fornitore è responsabile per l'esatta osservanza da parte dei propri dipendenti, consulenti e collaboratori, nonché dei propri eventuali subappaltatori e dei dipendenti, consulenti e collaboratori di questi ultimi, degli obblighi di segretezza anzidetti; pertanto, il Fornitore dovrà imporre l'obbligo di riservatezza a tutte le persone che per ragioni del loro ufficio verranno a conoscenza delle informazioni riservate, tale obbligo di riservatezza permarrà per un periodo di cinque anni successivi alla scadenza del Contratto o alla sua eventuale risoluzione anticipata.
4. È fatto espresso divieto al Fornitore di procedere, nell'interesse proprio o di terzi, a pubblicità di qualsiasi natura che faccia riferimento all'incarico oggetto del presente Contratto e/o alle prestazioni effettuate nell'ambito contrattuale, salvo espressa autorizzazione di AMB, ciò anche nel caso in cui il Fornitore dovrà citare i termini essenziali del presente Contratto per la partecipazione a gare e appalti.



STAZIONE UNICA APPALTANTE "Codice AUSA 0000616945"

Indirizzo p.e.c.: ambspa@pec.ambspa.it

URL: <https://www.ambspa.it>

Denominazione Stazione Appaltante: AMB S.P.A.

SCHEMA DI CONTRATTO

5. Il Fornitore si impegna, altresì, a rispettare quanto previsto dal D.Lgs. n. 196/2003 e dal Regolamento UE n.2016/679 in materia di protezione delle persone fisiche in materia di dati personali, come meglio specificato al successivo art. 22.
6. In caso di inosservanza degli obblighi di riservatezza, AMB ha la facoltà di dichiarare risolto di diritto il presente Contratto, fermo restando che il Fornitore sarà tenuto a risarcire tutti i danni che dovessero derivare ad AMB.

Articolo 13

Risoluzione

1. In caso di inadempimento da parte del Fornitore anche a uno solo degli obblighi assunti con la stipula del presente Contratto che si protragga oltre il termine, non inferiore comunque a 15 (quindici) giorni solari, che verrà assegnato a mezzo di raccomandata a.r. da AMB per porre fine all'inadempimento, AMB ha facoltà di considerare risolto di diritto, in tutto o in parte, il presente Contratto ai sensi dell'articolo 1454 cod. civ., e di ritenere definitivamente la cauzione/garanzia, ove essa non sia stata ancora restituita, e/o di applicare una penale equivalente, nonché di procedere nei confronti del Fornitore per il risarcimento dell'ulteriore danno e all'esecuzione in danno.
2. In ogni caso, si conviene che AMB potrà, previa dichiarazione da comunicarsi al Fornitore con raccomandata a.r., risolvere di diritto il presente Contratto, ai sensi e per gli effetti dell'art. 1456 cod. civ. oltre che nei casi esplicitamente riportati nel Capitolato Speciale d'Oneri, anche nei casi di cui agli articoli 4 (Condizioni della fornitura e obbligazioni generali del Fornitore), 6 (Verifiche, controlli ed accettazioni), 7 (obblighi derivanti dal rapporto di lavoro), 9 (Fatturazione e pagamenti), 10 (Penali), 11 (Garanzia definitiva), 12 (Riservatezza), 14 (Recesso), 15 (Sicurezza, danni e responsabilità civile), 16 (Brevetti industriali e diritti di autore), 17 (Divieto di cessione del Contratto – Cessione del credito), 18 (Subappalto), 23 (Trasparenza), 24 (Tracciabilità dei flussi



STAZIONE UNICA APPALTANTE "Codice AUSA 0000616945"

Indirizzo p.e.c.: ambspa@pec.ambspa.it

URL: <https://www.ambspa.it>

Denominazione Stazione Appaltante: AMB S.P.A.

SCHEMA DI CONTRATTO

finanziari) , 26 (Revisione dei prezzi).

3. AMB si riserva di risolvere il Contratto in caso di grave inadempienza o significativa difformità della fornitura, tale da non renderla funzionale o da farla ritenere inidonea rispetto alle prescrizioni.
4. In tutti i casi di risoluzione del presente Contratto, AMB ha diritto di escutere la cauzione per l'intero ammontare o di applicare una penale di importo equivalente, nonché di procedere nei confronti del Fornitore per il risarcimento di ogni eventuale ulteriore danno. In ogni caso, resta salva la facoltà di AMB di procedere all'esecuzione del presente Contratto tramite soggetto terzo diverso dal Fornitore, imputando ed addebitando a quest'ultimo ogni eventuale maggior onere e/o costo.
5. Si applica inoltre quanto previsto all'articolo 122 del D.Lgs. 36/2023.

Articolo 14

Recesso

1. Oltre ai casi esplicitamente riportati nel Capitolato Speciale d'Oneri, si applicano le disposizioni di cui all'art. 124 del D.Lgs. 36/2023.

Articolo 15

Sicurezza, danni e responsabilità civile

1. Il Fornitore prende atto, ad ogni effetto di legge e di Contratto, che durante la permanenza nei locali messi a disposizione da AMB, il personale da esso dipendente sarà soggetto alle stesse norme di accesso e di sicurezza sul lavoro previste per il personale di AMB.



STAZIONE UNICA APPALTANTE "Codice AUSA 0000616945"

Indirizzo p.e.c.: ambspa@pec.ambspa.it

URL: <https://www.ambspa.it>

Denominazione Stazione Appaltante: AMB S.P.A.

SCHEMA DI CONTRATTO

2. Il Fornitore assume in proprio ogni responsabilità per infortunio o danni subiti da persone o beni, tanto del Fornitore stesso quanto di AMB e/o di terzi, in virtù dell'esecuzione delle prestazioni contrattuali, ovvero in dipendenza di omissioni, negligenze o altre inadempienze relative all'esecuzione delle prestazioni contrattuali ad esso riferibili, anche se eseguite da parte di terzi.
3. Anche a tal fine, ma non limitando la predetta responsabilità o il risarcimento dell'eventuale danno, il Fornitore dichiara di aver stipulato una adeguata copertura assicurativa per l'intera durata del presente Contratto a copertura del rischio da RCT del medesimo Fornitore in ordine allo svolgimento di tutte le attività oggetto del medesimo Contratto. In particolare, detta polizza tiene indenne AMB, i suoi dipendenti e collaboratori, nonché i terzi, per qualsiasi danno il Fornitore possa arrecare ad AMB, ai suoi dipendenti e collaboratori, nonché ai terzi nell'esecuzione di tutte le attività di cui al presente Contratto, anche con riferimento ai relativi beni e/o servizi, inclusi i danni da inquinamento, da trattamento dei dati personali, ecc., in dipendenza di omissioni, negligenze o altri inadempimenti verificatisi nel corso dell'esecuzione della Fornitura oggetto del presente Contratto, anche se emerse o contestate per la prima volta nei 36 (trentasei) mesi successivi alla cessazione delle attività oggetto del medesimo Contratto. Il massimale della polizza assicurativa è pari ad Euro 1.000.000,00 (Euro unmilione/00) per ogni evento dannoso o sinistro e per anno, oltre spese legali. La polizza assicurativa prevede la rinuncia dell'assicuratore a qualsiasi eccezione, con particolare riferimento alla copertura del rischio anche in caso di mancato o parziale pagamento dei premi assicurativi, in deroga a quanto previsto dall'articolo 1901 cod. civ. e/o di eventuali dichiarazioni inesatte e/o reticenti, in deroga a quanto previsto dagli articoli 1892 e 1893 codice civile.
4. Il Fornitore dichiara di aver stipulato una adeguata copertura assicurativa per l'intera durata del presente Contratto responsabilità ambientale, con massimale di importo pari ad Euro 500.000,00 (Euro cinquecentomila/00) per



STAZIONE UNICA APPALTANTE "Codice AUSA 0000616945"

Indirizzo p.e.c.: ambspa@pec.ambspa.it

URL: <https://www.ambspa.it>

Denominazione Stazione Appaltante: AMB S.P.A.

SCHEMA DI CONTRATTO

sinistro e per anno, che assicuri il rischio da inquinamento causato dall'attività svolta.

5. Resta inteso che l'esistenza e, quindi, la validità ed efficacia della polizza assicurativa di cui al presente articolo è condizione essenziale per AMB e, pertanto, qualora il Fornitore non sia in grado di provare in qualsiasi momento la copertura assicurativa di cui al presente articolo, il presente Contratto potrà essere risolto di diritto da AMB.
6. Resta ferma l'intera responsabilità del Fornitore anche per danni eventualmente non coperti ovvero per danni eccedenti i massimali assicurati.

Articolo 16

Brevetti industriali e diritti d'autore

1. Il Fornitore assume ogni responsabilità conseguente all'uso di dispositivi o all'adozione di soluzioni tecniche o di altra natura che violino diritti di brevetto, di autore ed in genere di privativa altrui.
2. Qualora venga promossa nei confronti di AMB azione da parte di terzi che vantino diritti sui dispositivi o sulle soluzioni tecniche o di altra natura utilizzati per l'esecuzione contrattuale, il Fornitore si obbliga a manlevare e tenere indenne AMB, assumendo a proprio carico tutti gli oneri conseguenti, inclusi i danni verso terzi e le spese eventualmente sostenute per la difesa in giudizio; in questa ipotesi, AMB è tenuta ad informare prontamente il Fornitore delle suddette iniziative giudiziarie.
3. Nell'ipotesi di azione giudiziaria per le violazioni di cui al comma precedente tentata nei confronti di AMB, quest'ultima, fermo restando il diritto al risarcimento del danno nel caso in cui la pretesa azionata sia fondata, ha facoltà di dichiarare la risoluzione di diritto del presente Contratto, recuperando e/o ripetendo il corrispettivo versato, detratto un equo compenso per le forniture eseguite.



STAZIONE UNICA APPALTANTE "Codice AUSA 0000616945"

Indirizzo p.e.c.: ambspa@pec.ambspa.it

URL: <https://www.ambspa.it>

Denominazione Stazione Appaltante: AMB S.P.A.

SCHEMA DI CONTRATTO

Articolo 17

Divieto di cessione del Contratto – Cessione del credito

1. È fatto espresso divieto al Fornitore di cedere, a qualsiasi titolo, il presente Contratto, a pena di nullità della cessione stessa.
2. In caso di inosservanza degli obblighi di cui al presente articolo, fermo restando il diritto al risarcimento del danno, AMB avrà facoltà di dichiarare risolto di diritto il presente Contratto.
3. Per le ipotesi di cessione del credito si applica quanto previsto dall'art. 120, co. 12 e allegato II.14, articolo 6 del d.lgs. 36/2023.

Articolo 18

Subappalto

1. **(da inserire se il subappalto non è stato dichiarato in sede di offerta)** Non essendo stato richiesto in sede di offerta, è fatto divieto al Fornitore di subappaltare le prestazioni oggetto del presente Contratto.

[ovvero]

(da inserire se il subappalto è stato dichiarato in sede di offerta) Il Fornitore, conformemente a quanto dichiarato in sede di offerta, si riserva di affidare in subappalto (*specificare se subappalto qualificante o necessario*), in misura pari al ___ % (_____ per cento) dell'importo complessivo massimo di spesa di cui al precedente articolo 2, comma 3, l'esecuzione delle seguenti attività:_____.

Il subappalto è effettuato dall'operatore economico _____, con sede

in _____, via _____, codice fiscale n. _____, partita IVA n.



STAZIONE UNICA APPALTANTE "Codice AUSA 0000616945"

Indirizzo p.e.c.: ambspa@pec.ambspa.it

URL: <https://www.ambspa.it>

Denominazione Stazione Appaltante: AMB S.P.A.

SCHEMA DI CONTRATTO

Iscritto alla White List della prefettura di _____

in possesso dei requisiti di ordine generale e dei requisiti di idoneità professionale di cui al disciplinare di gara per la prestazione di che trattasi nonché dei requisiti di capacità economico – finanziaria e, commisurati all'entità delle lavorazioni oggetto di subappalto (*specificare se subappalto qualificante o necessario*).

A tale fine, il Fornitore allega la documentazione di cui all'art. 119 del D.Lgs 36/2023 e ss.mm.ii.

2. L'eventuale affidamento in subappalto dell'esecuzione di parte delle attività di cui al presente Contratto e suoi Allegati non comporta alcuna modifica agli obblighi e agli oneri contrattuali del Fornitore, che rimane pienamente responsabile nei confronti di AMB per l'esecuzione di tutte le attività contrattualmente previste.
3. Il subappalto non comporta alcuna modificazione agli obblighi e agli oneri del Fornitore, il quale rimane l'unico e solo responsabile, nei confronti di AMB della perfetta esecuzione del Contratto anche per la parte subappaltata.
4. Il Fornitore si obbliga a manlevare e tenere indenne AMB da qualsivoglia pretesa di terzi per fatti e colpe imputabili al subappaltatore o ai suoi ausiliari.
5. L'affidatario trasmette il contratto di subappalto alla stazione appaltante almeno venti giorni prima della data di effettivo inizio dell'esecuzione delle relative prestazioni. Contestualmente trasmette la dichiarazione del subappaltatore attestante l'assenza delle cause di esclusione di cui al Capo II del Titolo IV della Parte V del presente Libro II del Codice e il possesso dei requisiti di cui agli articoli 100 e 103. La stazione appaltante verifica la dichiarazione tramite la Banca dati nazionale di cui all'articolo 23 del Codice. Il contratto di subappalto, corredato della documentazione tecnica, amministrativa e grafica direttamente derivata dagli atti del contratto affidato, indica puntualmente l'ambito operativo del subappalto sia in termini prestazionali che economici.
6. I subappaltatori dovranno mantenere per tutta la durata del Contratto, i requisiti di cui al Capo II del Titolo IV della Parte V del presente Libro II del Codice e il possesso dei requisiti di cui agli articoli 100 e 103 dello stesso, per lo



STAZIONE UNICA APPALTANTE "Codice AUSA 0000616945"

Indirizzo p.e.c.: ambspa@pec.ambspa.it

URL: <https://www.ambspa.it>

Denominazione Stazione Appaltante: AMB S.P.A.

SCHEMA DI CONTRATTO

svolgimento delle attività agli stessi affidate, ivi incluso quelli inerenti la non sussistenza nei confronti dei medesimi di alcuno dei divieti di cui alla normativa antimafia.

7. Il Fornitore si obbliga a risolvere tempestivamente il contratto di subappalto, qualora durante l'esecuzione dello stesso vengano accertati da AMB inadempimenti dell'impresa affidataria in subappalto; in tal caso il Fornitore non avrà diritto ad alcun indennizzo da parte di AMB né al differimento dei termini di esecuzione del Contratto.
8. L'esecuzione delle attività subappaltate non può formare oggetto di ulteriore subappalto.
9. Si applicano tutte le disposizioni in materia di subappalto di cui all'art. 119 del D.Lgs. 36/2023.
10. In caso di inadempimento da parte del Fornitore agli obblighi di cui ai precedenti commi, AMB può dichiarare la risoluzione di diritto del presente Contratto, ai sensi dell'articolo 1456 Cod. Civ., salvo il diritto al risarcimento di ogni danno subito.

Articolo 19

Accordo bonario e transazioni

1. AMB, qualora ne ricorrano i presupposti, potrà ricorrere all'Accordo Bonario ai sensi dell'art. 211 del D.Lgs. 36/2023 (servizi e forniture). Il procedimento di Accordo Bonario riguarda tutte le riserve iscritte fino al momento dell'avvio del procedimento e può essere reiterato qualora vi siano riserve iscritte ulteriori e diverse rispetto a quelle già precedentemente esaminate, nell'ambito comunque di un limite massimo complessivo del 15% (quindici per cento).
2. Per la transazione trovano applicazione le disposizioni di cui all'art. 212 del D.Lgs. n. 36/2023.



STAZIONE UNICA APPALTANTE "Codice AUSA 0000616945"

Indirizzo p.e.c.: ambspa@pec.ambspa.it

URL: <https://www.ambspa.it>

Denominazione Stazione Appaltante: AMB S.P.A.

SCHEMA DI CONTRATTO

Articolo 20

Foro competente

1. Qualunque controversia che dovesse insorgere tra le Parti in relazione al presente Contratto, ivi comprese quelle inerenti alla sua validità, efficacia, interpretazione, esecuzione e risoluzione sarà di esclusiva competenza del Foro di Termini Imerese (PA), anche in caso di continenza o di connessione di cause e pure in deroga ad eventuali fori alternativi o concorrenti.

Articolo 21

Trattamento dei dati, consenso al trattamento

1. Le parti dichiarano di essersi reciprocamente comunicate per iscritto e prima della sottoscrizione del presente Contratto - le informazioni ai sensi dell'articolo 13 e 14 del Regolamento UE n. 2016/679 relativo alla protezione delle persone fisiche con riguardo al trattamento dei dati personali, nonché alla libera circolazione di tali dati circa il trattamento dei dati personali conferiti per la sottoscrizione e l'esecuzione del Contratto e di essere a conoscenza dei diritti che spettano loro in virtù degli artt. da 15 a 22 del Regolamento UE. AMB tratta i dati relativi al Contratto in ottemperanza agli obblighi di legge, per fini di studio e statistici ed in particolare per le finalità legate al Programma e al monitoraggio dei consumi ed al controllo della spesa delle Amministrazioni, per il controllo della spesa totale, nonché per l'analisi degli ulteriori risparmi di spesa ottenibili.
2. Con la sottoscrizione del presente Contratto il Fornitore acconsente espressamente alla diffusione dei dati conferiti, nonché espressamente la propria ragione sociale ed il/i prezzo/i di aggiudicazione, affinché siano diffusi tramite il sito internet www.ambspa.it, nonché tramite gli altri siti istituzionali sui quali i dati devono essere pubblicati ai sensi della normativa di tempo in tempo vigente in materia.



STAZIONE UNICA APPALTANTE "Codice AUSA 0000616945"

Indirizzo p.e.c.: ambspa@pec.ambspa.it

URL: <https://www.ambspa.it>

Denominazione Stazione Appaltante: AMB S.P.A.

SCHEMA DI CONTRATTO

3. Le parti si impegnano ad improntare il trattamento dei dati ai principi di correttezza, liceità e trasparenza nel pieno rispetto del citato D.Lgs. n. 196/2003 e del Regolamento UE n. 2016/679, con particolare attenzione a quanto prescritto riguardo alle misure di sicurezza adeguate da adottare.
4. Le parti dichiarano che i dati personali forniti con il presente atto sono esatti e corrispondono al vero esonerandosi reciprocamente da qualsivoglia responsabilità per errori materiali di compilazione ovvero per errori derivanti da un'inesatta imputazione dei dati stessi negli archivi elettronici e cartacei.
5. Per quanto riguarda l'informativa dettagliata relativa al trattamento dei dati personali per la finalità del presente documento, si rimanda all'articolo 29 del Disciplinare di Gara della presente Procedura. Qualora AMB intenda trattare ulteriormente i dati personali per una finalità diversa da quella per cui sono stati raccolti, AMB provvederà a fornire all'interessato informazioni in merito a tale diversa finalità.

Articolo 22

Oneri fiscali e spese contrattuali

1. Sono a carico del Fornitore tutti gli oneri tributari e le spese contrattuali ad eccezione di quelli che fanno carico ad AMB per legge.
2. Fornitore dichiara che le prestazioni di cui trattasi sono effettuate nell'esercizio di impresa e che trattasi di operazioni soggette all'Imposta sul Valore Aggiunto, in ossequio alle disposizioni del D.P.R. 633/72.
3. Si applicano al presente contratto le disposizioni in materia di imposta di bollo relativa alla stipulazione del contratto, contenute nell'articolo 18, comma 10, nonché negli articoli e nella tabella di cui all'allegato I.4 al Codice medesimo.



STAZIONE UNICA APPALTANTE "Codice AUSA 0000616945"

Indirizzo p.e.c.: ambspa@pec.ambspa.it

URL: <https://www.ambspa.it>

Denominazione Stazione Appaltante: AMB S.P.A.

SCHEMA DI CONTRATTO

Articolo 23

Trasparenza

1. Il Fornitore espressamente ed irrevocabilmente:
 - a) Dichiarare che non vi è stata mediazione o altra opera di terzi per la conclusione del Contratto;
 - b) dichiarare di non aver corrisposto né promesso di corrispondere ad alcuno, direttamente o attraverso terzi, ivi comprese le imprese collegate o controllate, somme di denaro o altra utilità a titolo di intermediazione o simili, comunque volte a facilitare la conclusione del Contratto stesso;
 - c) si obbliga a non versare ad alcuno, a nessun titolo, somme di danaro o altra utilità finalizzate a facilitare e/o a rendere meno onerosa l'esecuzione e/o la gestione del Contratto rispetto agli obblighi con esso assunti, né a compiere azioni comunque volte agli stessi fini;
 - d) dichiarare con riferimento alla Gara di non avere in corso né di aver praticato intese e/o pratiche restrittive della concorrenza e del mercato vietate ai sensi della normativa applicabile, ivi inclusi gli articoli 81 e seguenti del Trattato CE e articoli 2 e seguenti della Legge n. 287/1990, e che l'offerta è stata predisposta nel pieno rispetto della predetta normativa.
2. Qualora non risultasse conforme al vero anche una sola delle dichiarazioni rese ai sensi del precedente comma, ovvero il Fornitore non rispettasse per tutta la durata del Contratto gli impegni e gli obblighi di cui alla lettera c) del precedente comma, lo stesso Contratto potrà essere risolto di diritto ai sensi e per gli effetti dell'articolo 1456 cod. civ., per fatto e colpa del Fornitore, con facoltà di AMB S.p.A. di incamerare la cauzione prestata.



STAZIONE UNICA APPALTANTE "Codice AUSA 0000616945"

Indirizzo p.e.c.: ambspa@pec.ambspa.it

URL: <https://www.ambspa.it>

Denominazione Stazione Appaltante: AMB S.P.A.

SCHEMA DI CONTRATTO

Articolo 24

Tracciabilità dei flussi finanziari

1. Ai sensi e per gli effetti dell'articolo 3, comma 8, della Legge 13 agosto 2010, n. 136, il Fornitore si impegna a rispettare puntualmente gli obblighi di tracciabilità dei flussi finanziari previsti dalla medesima legge n. 136/2010.
2. Fatte salve le ulteriori ipotesi di risoluzione previste nel presente Contratto, AMB - in ottemperanza a quanto disposto dall'art. 3, comma 9-bis della Legge n. 136/2010 - risolverà di diritto il presente Contratto, ai sensi degli articoli 1456 e 1360 cod. civ., previa semplice dichiarazione da comunicarsi al Fornitore con raccomandata a.r., nell'ipotesi in cui per le transazioni eseguite senza avvalersi di banche o di Poste Italiane non siano utilizzati il bonifico bancario o postale ovvero gli altri strumenti idonei a consentire la piena tracciabilità delle operazioni, ai sensi e per gli effetti della Legge n. 136/2010.
3. Il Fornitore si obbliga, a mente dell'art. 3, comma 9 della Legge n. 136/2010, ad inserire negli eventuali contratti sottoscritti con i subappaltatori o i subcontraenti coinvolti, direttamente o indirettamente, nella prestazione delle attività e/o dei servizi oggetto del presente Contratto, a pena di nullità assoluta, un'apposita clausola con la quale ciascuno di essi assume gli obblighi di tracciabilità dei flussi finanziari di cui alla medesima Legge 13 agosto 2010, n. 136.
4. Ove il Fornitore - ovvero il singolo eventuale subappaltatore e/o subcontraente coinvolto, direttamente o indirettamente, nella prestazione delle attività e/o dei servizi oggetto del presente Contratto - abbia notizia dell'inadempimento della propria controparte agli obblighi di tracciabilità finanziaria di cui alla norma sopra richiamata, deve darne immediata comunicazione al Fornitore ed alla Prefettura – Ufficio Territoriale del Governo della Provincia di Palermo. Il Fornitore - ovvero il singolo eventuale subappaltatore e/o subcontraente coinvolto,



STAZIONE UNICA APPALTANTE "Codice AUSA 0000616945"

Indirizzo p.e.c.: ambspa@pec.ambspa.it

URL: <https://www.ambspa.it>

Denominazione Stazione Appaltante: AMB S.P.A.

SCHEMA DI CONTRATTO

direttamente o indirettamente, nella prestazione delle attività e/o dei servizi oggetto del presente Contratto - nel caso in cui abbia notizia che la controparte, nell'esecuzione di transazioni inerenti il rapporto contrattuale tra loro in essere, non abbia utilizzato il bonifico bancario o postale ovvero gli altri strumenti idonei a consentire la piena tracciabilità delle operazioni, ai sensi e per gli effetti della Legge n. 136/2010, deve, altresì, risolvere di diritto il relativo contratto.

5. AMB verificherà che nei contratti di subappalto - e più in generale nei subcontratti - sia inserita, a pena di nullità assoluta del medesimo contratto, un'apposita clausola con la quale il subappaltatore ed il subcontraente assume gli obblighi di tracciabilità dei flussi finanziari di cui alla sopra richiamata Legge n. 136/2010. Anche a tal fine, con riferimento ai contratti di subfornitura, il Fornitore si obbliga a trasmettere ad AMB, oltre alle informazioni di cui all'art. 118, comma 11 ultimo periodo, anche apposita dichiarazione resa ai sensi del DPR n. 445/2000, attestante che nel relativo sub-contratto è stata inserita, a pena di nullità assoluta, un'apposita clausola con la quale il subcontraente assume gli obblighi di tracciabilità dei flussi finanziari di cui alla richiamata Legge n. 136/2006, restando inteso che il Fornitore, si riserva: (i) di verificare, anche a campione, la veridicità di quanto a tal riguardo attestato, richiedendo all'uopo la produzione dei sub-contratti stipulati, e (ii) di adottare, all'esito dell'espletata verifica, ogni più opportuna determinazione, ai sensi di legge e di contratto.

Articolo 25

Condizioni risolutive espresse

1. Il Contratto è condizionato in via risolutiva al verificarsi di uno dei seguenti eventi:
 - a. qualora fosse accertata la non sussistenza di alcuno dei requisiti minimi richiesti e dichiarati per la partecipazione alla Procedura di cui alle premesse e/o per l'aggiudicazione della medesima Procedura e/o



STAZIONE UNICA APPALTANTE "Codice AUSA 0000616945"

Indirizzo p.e.c.: ambspa@pec.ambspa.it

URL: <https://www.ambspa.it>

Denominazione Stazione Appaltante: AMB S.P.A.

SCHEMA DI CONTRATTO

per la stipula del Contratto e/o per lo svolgimento delle attività ivi previste;

- b. qualora gli accertamenti antimafia presso la Prefettura competente risultino positivi;
- c. qualora taluno dei componenti l'organo di amministrazione o l'amministratore delegato o il direttore generale o il responsabile tecnico del Fornitore siano condannati, con sentenza passata in giudicato, per delitti contro la Pubblica Amministrazione, l'ordine pubblico, la fede pubblica o il patrimonio, ovvero siano assoggettati alle misure previste dalla normativa antimafia;
- d. in caso di irrogazione di sanzioni interdittive o misure cautelari di cui al D.Lgs. n. 231/01, che impediscano al Fornitore di contrattare con le Pubbliche Amministrazioni;
- e. in caso di esito negativo del controllo di veridicità delle dichiarazioni rese dal Fornitore ai sensi degli articoli 46 e 47 del D.P.R. 445/2000, fatto salvo quanto previsto dall'articolo 71, comma 3 del D.P.R. 445/2000;
- f. al verificarsi di una qualsiasi delle condizioni atte a determinare una causa di esclusione di cui alla normativa vigente in materia di contrattualistica pubblica e, in particolare, agli articoli 94 e 95 del D.Lgs. n. 36/2023.

2. Pertanto, al verificarsi anche di uno solo dei predetti eventi il presente Contratto si intenderà risolto e AMB avrà diritto di incamerare la cauzione/garanzia, ovvero di applicare una penale equivalente, di richiedere il risarcimento dell'eventuale maggior danno ed adotterà i provvedimenti prescritti dalla normativa vigente.

Articolo 26

Revisione dei prezzi

1. Si applica quanto previsto al paragrafo 4.2 del Disciplinare di gara e all'art. 60 del D.Lgs 36/2023.



STAZIONE UNICA APPALTANTE "Codice AUSA 0000616945"

Indirizzo p.e.c.: ambspa@pec.ambspa.it

URL: <https://www.ambspa.it>

Denominazione Stazione Appaltante: AMB S.P.A.

SCHEMA DI CONTRATTO

Articolo 27

Clausola finale

1. Il presente Contratto costituisce manifestazione integrale della volontà negoziale delle parti che hanno altresì preso piena conoscenza di tutte le relative clausole, avendone negoziato il contenuto, che dichiarano quindi di approvare specificamente singolarmente nonché nel loro insieme e, comunque, qualunque modifica al presente Contratto non potrà aver luogo e non potrà essere provata che mediante atto scritto; inoltre, l'eventuale invalidità o l'inefficacia di una delle clausole del Contratto non comporta l'invalidità o inefficacia dei medesimo nel suo complesso.
2. Qualsiasi omissione o ritardo nella richiesta di adempimento, in tutto o in parte, del Contratto da parte di AMB non costituisce in nessun caso rinuncia ai diritti ad essa spettanti e che la medesima AMB si riserva di far comunque valere nei limiti della prescrizione.
3. Con il presente Contratto si intendono regolati tutti i termini generali del rapporto tra le parti; in conseguenza esso non verrà sostituito o superato dagli eventuali accordi operativi attuativi o integrativi e sopravviverà ai detti accordi continuando, con essi, a regolare la materia tra le parti; in caso di contrasti, le previsioni del presente Contratto prevarranno su quelle degli atti di sua esecuzione, salvo diversa espressa volontà derogativa delle parti manifestata per iscritto.

AMB S.p.A.

IL FORNITORE



STAZIONE UNICA APPALTANTE "Codice AUSA 0000616945"

Indirizzo p.e.c.: ambspa@pec.ambspa.it

URL: <https://www.ambspa.it>

Denominazione Stazione Appaltante: AMB S.P.A.

SCHEMA DI CONTRATTO

Il sottoscritto _____, nella qualità di legale rappresentante del Fornitore, dichiara di avere particolareggiata e perfetta conoscenza di tutte le clausole contrattuali e dei documenti ed atti ivi richiamati; il Fornitore dichiara di accettare tutte le condizioni ed i patti ivi contenuti e di avere particolarmente considerato quanto stabilito e convenuto con le relative clausole. In particolare, il Fornitore dichiara di approvare, ai sensi e per gli effetti di cui agli artt. 1341 e 1342 cod. civ., specificamente le clausole e condizioni di seguito elencate: Articolo 2 (Oggetto); Articolo 3 (Durata); Articolo 4 (Condizioni della Fornitura ed obbligazioni generali del Fornitore); Articolo 5 (Responsabilità del Fornitore); Articolo 6 (Verifiche, controlli ed accettazione); Articolo 7 (Obblighi derivanti dal rapporto di lavoro); Articolo 8 (Corrispettivi del Servizio); Articolo 9 (Fatturazione e pagamenti); Articolo 10 (Penali); Articolo 11 (Garanzia definitiva); Articolo 12 (Riservatezza); Articolo 13 (Risoluzione); Articolo 14 (Recesso); Articolo 15 (Sicurezza, danni e responsabilità civile); Articolo 16 (Brevetti industriali e diritti d'autore); Articolo 17 (Divieto di cessione del Contratto – Cessione del credito); Articolo 18 (Subappalto); Articolo 19 (Accordo bonario e transazioni); Articolo 20 (Foro competente), Articolo 21 (Trattamento dei dati, consenso al trattamento); Articolo 22 (Oneri fiscali e spese contrattuali); Articolo 23 (Trasparenza); Articolo 24 (Tracciabilità dei flussi finanziari); Articolo 25 (Condizioni risolutive espresse); Articolo 26 (Revisione dei prezzi); Articolo 27 (Clausola finale).



STAZIONE UNICA APPALTANTE "Codice AUSA 0000616945"

Indirizzo p.e.c.: ambspa@pec.ambspa.it

URL: <https://www.ambspa.it>

Denominazione Stazione Appaltante: AMB S.P.A.

SCHEMA DI CONTRATTO

IL FORNITORE

ALLEGATI

ALLEGATO "A" – Capitolato Speciale d'Oneri;

ALLEGATO "B" – Offerta Economica

ALLEGATO "C" – Dichiarazione sulla Tracciabilità dei flussi finanziari

ALLEGATO "D" – D.U.V.R.I.

Il R.U.P.

(Arch. Giuseppina Pia Di Martino)



STAZIONE UNICA APPALTANTE "Codice AUSA 0000616945"

Indirizzo p.e.c.: ambspa@pec.ambspa.it

URL: <https://www.ambspa.it>

Denominazione Stazione Appaltante: A.M.B. S.p.a.

D.U.V.R.I. E MODULO INFORMATIVO

D.U.V.R.I.

E

MODULO INFORMATIVO

Procedura aperta di cui all'art. 71 del D.Lgs. 31 marzo 2023, n. 36 e ss.mm.ii in modalità telematica (Piattaforma Telematica di A.M.B. S.p.a.), per l'affidamento del servizio di trasporto e avvio al recupero (R3 – Allegato C del D.Lgs. n. 152/2006 e ss.mm.ii) di rifiuti biodegradabili (F.O.R.S.U.) – CER 20.01.08 – derivanti dal servizio di raccolta differenziata effettuato nel Comune di Bagheria (PA) mediante prelievo, trasporto e conferimento all'impianto di recupero finale del rifiuto. - Mesi 12 (dodici). - **C.I.G. B182016C7A – C.U.P. G59I24000290004 - IMPORTO A BASE D'ASTA SOGGETTO A RIBASSO € 807.780,60 oltre I.V.A. (di cui € 143.007,08 per costi della manodopera, individuati dalla Stazione Appaltante e scorporati ai sensi dell'art. 41, comma 13 e 14 del D.Lgs. 36/2023) – VALORE GLOBALE STIMATO DELL'APPALTO € 807.780,60. Importo superiore alle soglie comunitarie. Offerta sulla base del minor prezzo determinato mediante offerta a prezzi unitari.**

II R.S.P.P.

(Ing. Salvatore Parlato)

II R.U.P.

(Arch. Giuseppina Pia Di Martino)



STAZIONE UNICA APPALTANTE "Codice AUSA 0000616945"

Indirizzo p.e.c.: ambspa@pec.ambspa.it

URL: <https://www.ambspa.it>

Denominazione Stazione Appaltante: A.M.B. S.p.a.

Sommario

1.	INTRODUZIONE	3
2.	DOCUMENTO DI VALUTAZIONE DEI RISCHI DA INTERFERENZE	3
3.	FIGURE DI RIFERIMENTO	4
4.	OGGETTO DELLE ATTIVITÀ	4
5.	POSSIBILI INTERFERENZE	5
6.	ANALISI INTERFERENZE.....	11
7.	VERIFICA DEI REQUISITI TECNICO PROFESSIONALI	14
8.	COMPORAMENTI CONSIGLIATI	15
9.	OBBLIGHI DELL'IMPRESA	15
10.	DISPOSITIVI DI PROTEZIONE INDIVIDUALE	15
11.	DISPOSITIVI DI PROTEZIONE COLLETTIVA.....	15
12.	ADEMPIMENTI DI A.M.B. S.P.A.	15
13.	DISPOSIZIONI AGLI OPERATORI DI A.M.B. S.P.A.	16
14.	IMPLEMENTAZIONE	16
15.	COSTI PER LA SICUREZZA.....	16
16.	RISCHI INTRODOTTI DALL'APPALTATORE	17
17.	VERBALE DI SOPRALLUOGO CONGIUNTO PER L'AZIONE DI COORDINAMENTO E COOPERAZIONE.	19
18.	ISTRUZIONI GENERALI DI COMPORTAMENTO.....	20



STAZIONE UNICA APPALTANTE "Codice AUSA 0000616945"

Indirizzo p.e.c.: ambspa@pec.ambspa.it

URL: <https://www.ambspa.it>

Denominazione Stazione Appaltante: A.M.B. S.p.a.

1. INTRODUZIONE

L'art. 26 del D.lgs. 81/2008 e s.m.i., al comma 3, prevede che in caso di contratti d'appalto o d'opera o di somministrazione, a cura del datore di lavoro committente, sia elaborato un Documento Unico di Valutazione dei Rischi da Interferenze (DUVRI) che indichi le misure adottate per neutralizzare i rischi da interferenze derivanti da lavori affidati ad imprese appaltatrici o a lavoratori autonomi all'interno della propria azienda.

2. DOCUMENTO DI VALUTAZIONE DEI RISCHI DA INTERFERENZE

Il presente documento, detto D.U.V.R.I., individua le misure di prevenzione e protezione adottate al fine di eliminare o ridurre i rischi derivanti da operazioni interferenti tra le attività svolte dall'impresa aggiudicataria e quelle svolte dai lavoratori addetti della A.M.B S.p.A., presso cui l'impresa aggiudicataria dovrà fornire i servizi oggetto di gara; lo stesso costituirà parte integrante del contratto d'appalto, anche per le eventuali ditte subappaltatrici. Le attività saranno svolte come da capitolato descrittivo e prestazionale di cui agli atti di gara.

Tale documento dovrà essere condiviso, valutato ed eventualmente implementato prima dell'inizio delle attività connesse all'appalto, in sede di riunione congiunta tra l'impresa aggiudicataria e A.M.B. S.p.A.

Conformemente a quanto indicato dalla norma, il documento si riferisce alle sole fasi lavorative esercitate contemporaneamente dalle due aziende (A.M.B. S.p.a. e ditta appaltatrice, ovvero sua sub appaltatrice se ricorre tale condizione) e tra loro interferenti con creazione di rischi per la salute dei lavoratori.

Non contempla la valutazione dei rischi specifici propri delle imprese appaltatrici o dei singoli lavoratori autonomi, che, pertanto, dovranno attenersi anche a tutti gli obblighi formali e sostanziali previsti dal D.lgs. 81/2008 e s.m.i. per i datori di lavoro.



STAZIONE UNICA APPALTANTE "Codice AUSA 0000616945"

Indirizzo p.e.c.: ambspa@pec.ambspa.it

URL: <https://www.ambspa.it>

Denominazione Stazione Appaltante: A.M.B. S.p.a.

3. FIGURE DI RIFERIMENTO

Stazione Appaltante

Ragione sociale	A.M.B. S.p.a. Azienda Multiservizi Comune di Bagheria Via Papa Giovanni XIII n. 26 90016 - Bagheria (PA) P.IVA 06601560821 Cod. Fiscale 06601560821
Datore di lavoro	Dott. Vito Matranga
Responsabile S.P.P.	Ing. Salvatore Parlatore
Responsabile L.S.	Sig. D'Asta Salvatore
Medico competente	Dott. Pietro Di Lorenzo
Addetto primo soccorso	Albanese Maria, Campagna Angelo, Di Bella Antonino, Di Martino Giuseppina Pia, Galioto Onofrio, Sorci Giuseppe
Addetto antincendio	Albanese Maria, Campagna Angelo, Di Bella Antonino, Di Martino Giuseppina Pia, Galioto Onofrio, Sorci Giuseppe
Referente appalto	Arch. Giuseppina Pia Di Martino

Azienda Appaltatrice

Ragione sociale	
	P.IVA Cod. Fiscale
Datore di lavoro	
Responsabile S.P.P.	
Responsabile L.S.	
Medico competente	
Addetto primo soccorso	
Addetto antincendio	
Responsabile emergenze	
Referente aziendale	

4. OGGETTO DELLE ATTIVITÀ

Servizio di prelievo, collocazione di cassoni scarrabili, trasporto, selezione/valorizzazione, recupero e trattamento finale di rifiuti solidi urbani non pericolosi presso impianti di recupero autorizzati, per un periodo di mesi 12 (dodici) CER 200108.

Le attività di prelievo, collocazione di cassoni scarrabili e avvio a recupero dei rifiuti solidi urbani sopra specificati verranno effettuate dai seguenti centri di raccolta ubicati nel territorio

del Comune di Bagheria oggetto di sopralluogo preliminare obbligatorio in fase di gara:

- a) Centro di raccolta ubicato in via San Giovanni Bosco snc



- b) C.C.R. ex mattatoio comunale - Viale S. Isidoro.

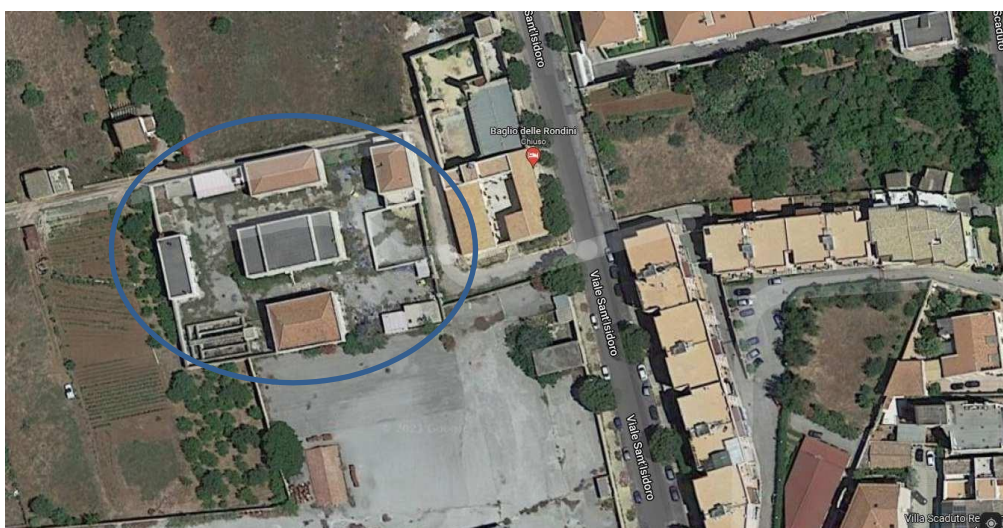

5. POSSIBILI INTERFERENZE

All'interno delle strutture, adibite a centro di raccolta, messa in riserva e trattamento dei rifiuti si eseguono operazioni di conferimento di rifiuti urbani, sotto varia forma e natura, differenziati ed indifferenziati, relativa movimentazione e caricamento per l'avvio ai centri di definitiva assegnazione.

Le operazioni descritte vengono eseguite con mezzi d'opera di tipo industriale (pale meccaniche, caricatori gommati, sollevatori a forche, ecc.) ed automezzi di varia portata e dimensione (autocompattatori, bilici, autocarri multilift per cassoni scarrabili, camioncini, trattori ecc.); le strutture hanno aree scoperte, destinate allo scarico temporaneo, movimentazione e carico dei rifiuti.



STAZIONE UNICA APPALTANTE "Codice AUSA 0000616945"

Indirizzo p.e.c.: ambspa@pec.ambspa.it

URL: <https://www.ambspa.it>

Denominazione Stazione Appaltante: A.M.B. S.p.a.

L'elevata e contemporanea presenza di automezzi e mezzi d'opera al loro interno può comportare rischi di collisione ed investimento dato l'ingombro degli stessi, in relazione agli spazi di manovra.

Le apposite piazzole (platee ecologiche) sono destinate allo stoccaggio temporaneo di rifiuti differenziati. Su tali aree possono essere presenti colaticci, piccole pozzanghere, rifiuti residui con conseguente pericolo di scivolamento. La pavimentazione risente della elevata movimentazione dei mezzi d'opera e può pertanto presentare impreviste disconnessioni, buche, avvallamenti, pozzanghere, residui di rifiuti, con conseguente pericolo di inciampo e cadute

La movimentazione ed il transito degli automezzi, delle attrezzature sui piazzali ed all'interno dei fabbricati costituiscono ulteriore fonte di rischio per le persone che si trovano ad incrociare e/o ad interferire con la direzione ed i raggi di azione degli automezzi.

Particolare attenzione deve essere quindi posta alla movimentazione ed il transito degli automezzi, delle attrezzature sui piazzali ed all'interno dei fabbricati che costituiscono quindi la principale fonte di rischio per le persone che si trovano ad incrociare e/o ad interferire con la direzione e nel raggio di azione degli automezzi.

La contemporanea, possibile, esecuzione delle attività fra i lavoratori di A.M.B. S.p.a. e quelli della ditta affidataria può determinare situazioni di rischio quali ulteriori pericoli di collisione fra gli automezzi e di investimento di persone dovuti a ristrettezza degli spazi.

Dalla valutazione, eseguita sulla base delle considerazioni sopraesposte ne deriva un rischio residuo, per quanto controllato, capace di provocare danni ai lavoratori a seguito di collisioni ed investimenti con automezzi, attrezzature, mezzi d'opera, caduta al piano per scivolamenti su piani bagnati, inciampi per presenza di materiali, investimenti per caduta di materiali dall'alto.

Poiché l'oggetto dell'appalto/opera/incarico affidata prevede l'ingresso, nelle sedi di A.M.B. S.p.A., di propri uomini ed automezzi la cui presenza in, mancanza di regole e norme comportamentali può interferire con le attività di transito e movimentazione svolte da A.M.B.

S.p.A. e causare quindi rischi per i lavoratori oltre che danni alle strutture ed ai mezzi, sono state individuate le seguenti possibili fonti di rischio.

a) Centro di raccolta ubicato in via San Giovanni Bosco snc

Sono stati individuati i seguenti fattori di interferenza e di rischio specifico (indicati con 'X').

Id.	INDIVIDUAZIONE DEI RISCHI SPECIFICI E DI INTERFERENZA	SI	NO	CONSIDERAZIONI
1	ESECUZIONE ALL'INTERNO DEL LUOGO DI LAVORO	X		Le attività vengono svolte all'interno dell'area di lavoro del Centro di raccolta ubicato in via San Giovanni Bosco - Bagheria (PA). La ditta appaltatrice del servizio accede nell'area interna (piazze) con propri mezzi e personale che preleveranno, mediante aggancio, i contenitori pieni (cassoni scarrabili), che verranno successivamente trasportati presso gli impianti autorizzati di destino. L'attività è completata dalla collocazione di un ugual numero di contenitori vuoti.
2	PREVISTI INTERVENTI SUGLI IMPIANTI		X	Non sono previsti interventi sugli impianti a carico dell'impresa appaltatrice.
3	PREVISTI INTERVENTI MURARI		X	Non sono previsti interventi murari.
4	ALLESTIMENTO DI UN'AREA DELIMITATA (Deposito materiali, per lavorazioni) all'interno della sede		X	Il deposito dei materiali all'interno dei contenitori viene eseguito a cura del personale di A.M.B. S.p.a. In questa fase non si prevede che l'impresa appaltatrice possa avere necessità di allestire aree delimitate per le operazioni oggetto del contratto di servizio.
5	ESECUZIONE DURANTE ORARIO DI LAVORO DI PERSONALE DELLA SEDE O DI UTENTI	X		Durante le attività di prelievo e collocazione dei contenitori può essere presente nell'area personale di A.M.B. S.p.a., ditte terze o soggetti terzi.
6	PREVISTO LAVORO NOTTURNO		X	Non è previsto nessun lavoro notturno. Orario 6:00 - 12:00.
7	PREVISTA CHIUSURA DI PERCORSI O DI PARTI DI EDIFICIO		X	Le attività si svolgeranno in aree ben definite e delimitate e non è prevista nessuna chiusura di parti dell'area operativa.
8	PREVISTO UTILIZZO DI ATTREZZATURE / MACCHINARI PROPRI	X		La ditta appaltatrice utilizzerà propri mezzi per il prelievo, lo scarico e il trasporto dei contenitori. N. 3 contenitori scarrabili verranno messi a disposizione da A.M.B. S.p.a., salvo diversa organizzazione proposta dall'appaltatore.
9	PREVISTA UTILIZZO/INSTALLAZIONE DI PONTEGGI, TRABATTELLI, PIATTEFORME ELEVATRICI		X	Non sono previste opere provvisorie.
10	PREVISTO UTILIZZO DI FIAMME LIBERE		X	
11	PREVISTO UTILIZZO SOSTANZE CHIMICHE		X	Non è previsto l'utilizzo di sostanze chimiche.
12	PREVISTA PRODUZIONE DI POLVERI	X		
13	PREVISTA MOVIMENTAZIONE MANUALE DEI CARICHI		X	Tutte le operazioni dovranno essere eseguite con mezzi meccanici.
14	PREVISTA MOVIMENTAZIONE CARICHI CON AUSILIO DI MACCHINARI	X		Tutte le operazioni dovranno essere eseguite con mezzi meccanici.
15	PREVISTA PRODUZIONE DI RUMORE	X		Legata all'utilizzo delle macchine operatrici.
16	PRESENTE RISCHIO DI CADUTA DALL'ALTO	X		Rischio legato all'organizzazione dell'appaltatore, non interferenziale, nel caso di utilizzo di gru con polipo.

	RISCHI SPECIFICI E DI INTERFERENZA	SI	NO	CONSIDERAZIONI
17	PRESENTE RISCHIO DI CADUTA DI MATERIALI DALL'ALTO	X		Legato alla movimentazione dei contenitori e nel caso di utilizzo di gru con polipo.
18	MOVIMENTO MEZZI	X		Le attività di prelievo e collocazione dei contenitori prevedono l'utilizzo di autocarri pesanti attrezzati e movimentazione degli stessi all'interno dell'area di carico e della sede operativa.
19	COMPRESENZA CON ALTRI LAVORATORI	X		Durante le attività di prelievo e collocazione dei contenitori nell'area di intervento sono presenti addetti della ditta appaltatrice (autocarro attrezzato) e possono essere presenti lavoratori di A.M.B. S.p.a.
20	RISCHIO SCIVOLAMENTI (PAVIMENTI SCALE)	X		Le aree di lavoro presentano rischio di scivolamento.
21	PREVISTO UTILIZZO e/o TRASPORTO DI LIQUIDI INFIAMMABILI / COMBUSTIBILI		X	
22	PRESENZA DI PUBBLICO NELLA SEDE	X		Occasionalmente.
23	I LAVORATORI DELLA DITTA APPALTATRICE UTILIZZERANNO I SERVIZI IGIENICI DEL LUOGO DI LAVORO		X	Non si prevede accesso negli edifici.
24	I LAVORATORI DELLA DITTA APPALTATRICE AVRANNO A LORO DISPOSIZIONE SPAZI QUALI DEPOSITI / SPOGLIATOI		X	Non si prevede accesso negli edifici.
25	ESISTONO PERCORSI DEDICATI PER IL TRASPORTO DI MATERIALI ATTI ALLO SVOLGIMENTO DELL'APPALTO	X		Area di deposito contenitori.
26	ESISTONO SPAZI DEDICATI AL PRELIEVO / COLLOCAZIONE DEI CONTENITORI NECESSARI ALLO SVOLGIMENTO DELL'APPALTO	X		Area di deposito contenitori.
27	E' PREVISTO L'UTILIZZO DI MACCHINE OPERATRICI DELLA DITTA APPALTATRICE	X		La ditta appaltatrice utilizzerà per il servizio autocarri attrezzati di proprietà.
28	E' PREVISTO LO SVILUPPO DI RUMORE IN QUANTITA' SIGNIFICATIVAMENTE MAGGIORI RISPETTO AL LUOGO DI LAVORO		X	Legate al solo utilizzo dei mezzi di carico
29	SONO PREVISTE ATTIVITA' A RISCHIO ESPLOSIONE e/o INCENDIO		X	

b) C.C.R. ubicato in viale S. Isidoro ex mattatoio

Sono stati individuati i seguenti fattori di interferenza e di rischio specifico (indicati con 'X').

Id.	INDIVIDUAZIONE DEI RISCHI SPECIFICI E DI INTERFERENZA	SI	NO	CONSIDERAZIONI
1	ESECUZIONE ALL'INTERNO DEL LUOGO DI LAVORO	X		Le attività vengono svolte all'interno dell'area di lavoro del Centro di raccolta ubicato in viale S. Isidoro ex mattatoio - Bagheria (PA). La ditta appaltatrice del servizio accede nell'area interna (piazze) con propri mezzi e personale che preleveranno, mediante aggancio, i contenitori pieni (cassoni scarrabili), che verranno successivamente trasportati presso gli impianti autorizzati di destino. L'attività è completata dalla collocazione di un ugual numero di contenitori vuoti.
2	PREVISTI INTERVENTI SUGLI IMPIANTI		X	Non sono previsti interventi sugli impianti a carico dell'impresa appaltatrice.
3	PREVISTI INTERVENTI MURARI		X	Non sono previsti interventi murari.
4	ALLESTIMENTO DI UN'AREA DELIMITATA (Deposito materiali, per lavorazioni) all'interno della sede		X	Il deposito dei materiali all'interno dei contenitori viene eseguito a cura del personale di A.M.B. S.p.a. In questa fase non si prevede che l'impresa appaltatrice possa avere necessità di allestire aree delimitate per le operazioni oggetto del contratto di servizio.
5	ESECUZIONE DURANTE ORARIO DI LAVORO DI PERSONALE DELLA SEDE O DI UTENTI	X		Durante le attività di prelievo e collocazione dei contenitori può essere presente nell'area personale di A.M.B. S.p.a., ditte terze o soggetti terzi.
6	PREVISTO LAVORO NOTTURNO		X	Non è previsto nessun lavoro notturno. Orario 6:00 - 12:00. Il martedì e il giovedì anche dalle 15:00 alle 17:00.
7	PREVISTA CHIUSURA DI PERCORSI O DI PARTI DI EDIFICIO		X	Le attività si svolgeranno in aree ben definite e delimitate e non è prevista nessuna chiusura di parti dell'area operativa.
8	PREVISTO UTILIZZO DI ATTREZZATURE / MACCHINARI PROPRI	X		La ditta appaltatrice utilizzerà propri mezzi per il prelievo, lo scarico e il trasporto dei contenitori. N. 3 contenitori scarrabili verranno messi a disposizione da A.M.B. S.p.a., salvo diversa organizzazione proposta dall'appaltatore.
9	PREVISTA UTILIZZO/INSTALLAZIONE DI PONTEGGI, TRABATTELLI, PIATTEFORME ELEVATRICI		X	Non sono previste opere provvisorie.
10	PREVISTO UTILIZZO DI FIAMME LIBERE		X	
11	PREVISTO UTILIZZO SOSTANZE CHIMICHE		X	Non è previsto l'utilizzo di sostanze chimiche.
12	PREVISTA PRODUZIONE DI POLVERI	X		
13	PREVISTA MOVIMENTAZIONE MANUALE DEI CARICHI		X	Tutte le operazioni dovranno essere eseguite con mezzi meccanici.
14	PREVISTA MOVIMENTAZIONE CARICHI CON AUSILIO DI MACCHINARI	X		Tutte le operazioni dovranno essere eseguite con mezzi meccanici.
15	PREVISTA PRODUZIONE DI RUMORE	X		Legata all'utilizzo delle macchine operatrici.
16	PRESENTE RISCHIO DI CADUTA DALL'ALTO	X		Rischio legato all'organizzazione dell'appaltatore, non interferenziale, nel caso di utilizzo di gru con polipo.
17	PRESENTE RISCHIO DI CADUTA DI MATERIALI DALL'ALTO	X		Legato alla movimentazione dei contenitori e nel caso di utilizzo di gru con polipo.

Id.	INDIVIDUAZIONE DEI RISCHI SPECIFICI E DI INTERFERENZA	SI	NO	CONSIDERAZIONI
18	MOVIMENTO MEZZI	X		Le attività di prelievo e collocazione dei contenitori prevedono l'utilizzo di autocarri pesanti attrezzati e movimentazione degli stessi all'interno dell'area di carico e della sede operativa.
19	COMPRESENZA CON ALTRI LAVORATORI	X		Durante le attività di prelievo e collocazione dei contenitori nell'area di intervento sono presenti addetti della ditta appaltatrice (autocarro attrezzato) e possono essere presenti lavoratori di A.M.B. S.p.a.
20	RISCHIO SCIVOLAMENTI (PAVIMENTI SCALE)	X		Le aree di lavoro presentano rischio di scivolamento.
21	PREVISTO UTILIZZO e/o TRASPORTO DI LIQUIDI INFIAMMABILI / COMBUSTIBILI		X	
22	PRESENZA DI PUBBLICO NELLA SEDE	X		Occasionalmente.
23	I LAVORATORI DELLA DITTA APPALTATRICE UTILIZZERANNO I SERVIZI IGIENICI DEL LUOGO DI LAVORO		X	Non si prevede accesso negli edifici.
24	I LAVORATORI DELLA DITTA APPALTATRICE AVRANNO A LORO DISPOSIZIONE SPAZI QUALI DEPOSITI / SPOGLIATOI		X	Non si prevede accesso negli edifici.
25	ESISTONO PERCORSI DEDICATI PER IL TRASPORTO DI MATERIALI ATTI ALLO SVOLGIMENTO DELL'APPALTO	X		Area di deposito contenitori
26	ESISTONO SPAZI DEDICATI AL PRELIEVO / COLLOCAZIONE DEI CONTENITORI NECESSARI ALLO SVOLGIMENTO DELL'APPALTO	X		Area di deposito contenitori
27	E' PREVISTO L'UTILIZZO DI MACCHINE OPERATRICI DELLA DITTA APPALTATRICE	X		La ditta appaltatrice utilizzerà per il servizio autocarri attrezzati di proprietà.
28	E' PREVISTO LO SVILUPPO DI RUMORE IN QUANTITA' SIGNIFICATIVAMENTE MAGGIORI RISPETTO AL LUOGO DI LAVORO		X	Legate al solo utilizzo dei mezzi di carico
29	SONO PREVISTE ATTIVITA' A RISCHIO ESPLOSIONE e/o INCENDIO		X	

6. ANALISI INTERFERENZE

Fase lavorativa interessata:

- 1) Attività di carico dei rifiuti all'interno dei contenitori (containers scarrabili) effettuata da personale A.M.B. S.p.a. che non dovrà mai essere effettuata in concomitanza con le attività svolte dall'appaltatore.
- 2) Attività di prelievo mediante aggancio dei contenitori contenenti i rifiuti CER 200108, con successiva raccolta dei rifiuti eventualmente presenti fuori dai contenitori a seguito della movimentazione degli stessi e pulizia dell'area interessata dai lavori.
- 3) Attività di collocazione dei contenitori vuoti a sostituzione di quelli prelevati. Personale

coinvolto:

Personale della Società A.M.B S.p.a. per le operazioni di carico dei contenitori effettuate
anche nell'ambito di altri codici CER non oggetto del presenta appalto.

Personale dell'appaltatore per le attività di cui ai precedenti punti 2) e 3). Pericolo:

- Movimentazione mezzi
- Rumore
- Caduta materiali dall'alto Aree

aziendali interessate:

Le aree interessate sono:

- Centro di raccolta ubicato in via San Giovanni Bosco snc
- C.C.R. ubicato in viale S. Isidoro ex mattatoio Rischi

d'interferenze - Presenti nel posto di lavoro:

- Rischio rumore;
- investimento per movimentazione mezzi;
- rischio elettrico;
- rischio biologico;
- rischio per caduta materiali dall'alto;

Rischi d'interferenze - Introdotto dall'azienda appaltatrice:

- Legati alla movimentazione del mezzo attrezzato per prelievo e collocazione dei contenitori e per la pulizia dell'area (Autocarro attrezzato).
- Presenza operatori di ditte diverse all'interno dell'area di lavoro. Stima del

rischio:

Il rischio può definirsi di livello basso in quanto le operazioni dovranno essere eseguite in aree ben definite garantendo l'assenza di personale diverso da quello dell'appaltatore durante le operazioni di sua competenza.



STAZIONE UNICA APPALTANTE "Codice AUSA 0000616945"

Indirizzo p.e.c.: ambspa@pec.ambspa.it

URL: <https://www.ambspa.it>

Denominazione Stazione Appaltante: AMB S.P.A.

Misure di sicurezza previste:

A.M.B. S.p.A., in ottemperanza all'art. 26 D.lgs. 9 aprile 2008 n. 81, oltre a prendere in considerazione i rischi generali e specifici esistenti nell'ambiente in cui la ditta appaltatrice si troverà ad operare, individua le misure di prevenzione e di emergenza da adottare, con lo scopo di realizzare una efficace cooperazione e coordinamento degli interventi di prevenzione e protezione dei rischi, dovute alle interferenze che si potrebbero verificare nei luoghi e nei tempi di attività.

In particolare l'impresa appaltatrice deve:

- Prima di accedere con automezzi propri alle strutture di A.M.B. S.p.A., assicurarsi che tutti i dispositivi di sicurezza a bordo (freni, dispositivi di segnalazione ottica e acustica, ecc.) siano perfettamente funzionanti.
- All'atto dell'accesso avvisare il personale ed il referente individuato nel "dettaglio di coordinamento" per essere messi a conoscenza di eventuali situazioni particolari e rischi specifici (procedure di lavoro, apparecchiature in funzione, prodotti e sostanze pericolosi utilizzati, ecc.) e formalizzare le misure di prevenzione e protezione concordate.
- Il personale dell'impresa appaltatrice potrà accedere alle aree solo dopo ottenuta specifica autorizzazione dei responsabili A.M.B. S.p.a. del centro di raccolta interessato che accerterà che non siano presenti, nelle aree stesse, altre attività lavorative e soprattutto che non ci sia personale che possa essere interessato alle attività oggetto dell'appalto.
- L'impresa appaltatrice dovrà accedere alle aree di lavoro procedendo a bassa velocità (passo d'uomo) e utilizzando il percorso che verrà definito in fase di riunione di coordinamento prima dell'inizio dell'appalto.
- In via generale il personale dell'impresa appaltatrice dovrà attenersi scrupolosamente alle disposizioni che verranno impartite dai responsabili del centro di raccolta interessato di volta in volta, e sospendere le attività in condizioni di emergenza o pericolo che verranno eventualmente decretate.
- L'accesso alle aree di lavoro di A.M.B. S.p.A. è limitato al personale strettamente indispensabile per l'esecuzione del lavoro; eventuale altro personale, non indispensabile per le attività deve attendere all'ingresso o presso gli uffici.
- Esporre la tessera di riconoscimento, corredata di fotografia, contenente le generalità del lavoratore e l'indicazione del datore di lavoro per tutto il tempo di permanenza nell'azienda.
- Mantenere la velocità degli automezzi c.d. "a passo d'uomo" eseguendo tutte le manovre con la massima attenzione e prudenza, se necessario richiedendo anche assistenza ed indicazioni al personale a terra.
- Adottare idonei provvedimenti per evitare che eventuali rischi introdotti dalla propria attività coinvolgano personale di A.M.B. S.p.A.

- Localizzare i percorsi di emergenza e le vie di uscita, osservando la segnaletica presente in impianto.
- Rispettare scrupolosamente le procedure interne delle aree individuate e le disposizioni impartite in relazione ai rischi generali e specifici che saranno resi noti al momento dell'aggiudicazione della fornitura.
- Attenersi alle prescrizioni di sicurezza delle aree segnalate da apposita cartellonistica in ingresso impartite dai preposti responsabili, fornendo specifiche indicazioni al proprio personale sul comportamento, sul rispetto delle funzioni svolte nelle aree e delle procedure gestionali, generali e specifiche, applicabili alle singole attività eventualmente interferenti.
- In caso di evacuazione attenersi scrupolosamente alle disposizioni contenute nel Piano di Emergenza che verrà consegnato al momento dell'aggiudicazione del servizio.
- Indossare gli indumenti di lavoro e i dispositivi di protezione individuale, ove siano prescritti.
- Non ingombrare le vie di fuga con materiali e attrezzature e non abbandonare materiale e/o attrezzature che possano costituire fonte potenziale di pericolo in luoghi di transito e di lavoro.
- Non occultare i presidi e la segnaletica di sicurezza con materiali e attrezzature.
- Non operare su macchine, impianti e attrezzature, se non autorizzati.
- Non utilizzare abusivamente materiali e/o attrezzature di proprietà di A.M.B.
- S.p.A. se non quelli specificatamente previsti in capitolato.
- Evitare l'uso di cuffie o auricolari per l'ascolto della musica durante l'attività perché potrebbero impedire la corretta percezione dei segnali acustici di allarme in caso di emergenza.
- Sostare solo nelle aree individuate, non accedere a luoghi ove è vietato l'accesso ai non autorizzati.
- In tutte le aree dell'impianto è vietato fumare

Nel rispetto di quanto sopra, la ditta appaltatrice è tenuta a fornire ad A.M.B. S.p.A. *"Dichiarazione sulle misure di prevenzione e protezione della sicurezza e salute dei lavoratori adottate per operare nell'ambito del servizio svolto presso gli impianti di A.M.B. S.p.A."*

La ditta appaltatrice è tenuta a segnalare tutti gli incidenti e/o infortuni che si dovessero verificare nell'esecuzione dei servizi presso gli edifici ed aree indicati nel presente documento ed altri che, successivamente, dovessero essere identificati.

L'impresa appaltatrice è altresì tenuta ad adempiere ai seguenti obblighi:

- Contenere l'inquinamento ambientale e di adottare e rispettare tutte le cautele che evitino inquinamento ambientale di qualsiasi tipo.
- Rimuovere i rifiuti eventualmente prodotti nel corso del servizio e provvedere alla loro

corretta gestione.

- Utilizzare, per lo svolgimento del servizio, macchine, attrezzature, mezzi d'opera e materiali propri: fatta eccezione per i n. 3 cassoni scarrabili a tenuta stagna messi a disposizione dalla Stazione appaltante, è fatto assoluto divieto al personale della ditta di usare attrezzature di A.M.B. S.p.A. A tal proposito è assolutamente vietato cedere da parte di A.M.B. S.p.a., a qualsiasi titolo, macchine, impianti, attrezzi, strumenti e opere provvisori; in via del tutto eccezionale, qualora quanto previsto nel punto precedente debba essere derogato per imprescindibili ragioni di urgenza e sicurezza, qualsiasi cessione potrà avvenire solo su espressa e motivata autorizzazione scritta preventiva del Responsabile tecnico del centro di raccolta o suo delegato. All'atto della presa in consegna delle macchine, attrezzature o di quant'altro eventualmente ceduto, la ditta appaltatrice dovrà verificarne il perfetto stato e la eventuale messa in sicurezza.

Prescrizioni specifiche:

Al fine di garantire l'assenza di personale, mezzi e attrezzature interferenti con l'attività dell'appaltatore, si rende necessario effettuare periodiche sessioni di formazione e coordinamento che prevedano anche simulazioni delle attività previste per i ruoli attivi che il personale di vigilanza e controllo di A.M.B. S.p.a. deve svolgere.

Verbale di cooperazione e coordinamento (e sopralluogo congiunto):

Per l'adozione delle misure di protezione e prevenzione dai rischi e per la individuazione delle possibili interferenze dovrà essere redatto un "Verbale di cooperazione coordinamento e sopralluogo congiunto" tra la Stazione Appaltante e l'appaltatore.

A detto verbale potranno seguirne altri successivi di integrazione per continuo aggiornamento della Cooperazione e Coordinamento dell'attuazione delle misure di prevenzione e protezione dai rischi dovuti alle interferenze.

Sarà cura della ditta appaltatrice valutare i rischi propri delle attività affidate, in relazione ai diversi luoghi di svolgimento delle stesse e di tenere in debito conto quelli derivanti dalle eventuali interferenze.

7. VERIFICA DEI REQUISITI TECNICO PROFESSIONALI

A.M.B. S.p.A., ai sensi e per effetto del D.lgs. 81/08 e s.m.i., dovrà provvedere alla verifica documentale, già autocertificata in sede di gara, relativa:

- Al possesso dei requisiti di idoneità professionale ex art. 26 D.lgs. 81/08 e s.m.i.;
- alla valutazione di tutti i rischi ai sensi dell'art. 17 D.lgs. 81/08 e s.m.i.;
- alla nomina del responsabile del servizio di prevenzione e protezione ovvero indicazione del nominativo del RSPP all'interno del DVR e relativa formazione attestante le capacità e i requisiti tecnico professionali secondo quanto previsto dall'art. 32 D.lgs. 81/08 e s.m.i.;
- alla nomina del medico competente;
- alla formazione e addestramento dei dipendenti in relazione ai rischi individuati nel DVR



STAZIONE UNICA APPALTANTE "Codice AUSA 0000616945"

Indirizzo p.e.c.: ambspa@pec.ambspa.it

URL: <https://www.ambspa.it>

Denominazione Stazione Appaltante: AMB S.P.A.

dell'impresa.

La ditta appaltatrice, come innanzi indicato, si impegna ad partecipare e a rendere periodici momenti di confronto ai fini del necessario coordinamento fra le parti che impegna le parti contraenti all'effettuazione di un'adeguata comunicazione ed informazione agli operatori interessati e, nel caso di necessità, ad azioni di formazione congiunta.

8. COMPORTAMENTI CONSIGLIATI

In caso di difficoltà nell'individuare interlocutori per complessità delle mansioni e/o attività nell'area di intervento, riferirsi esclusivamente al Responsabile, individuato nel "dettaglio di coordinamento".

Rendere edotto il responsabile di ogni variazione alla normale pressa di intervento nello svolgimento dei servizi, per segnalare possibili interferenze con i lavori anche involontarie.

Assumere informazioni sugli inconvenienti registrati alle opere e impianti, sulle condizioni di lavoro dell'attività in essere nell'area di intervento.

9. OBBLIGHI DELL'IMPRESA

Come richiamato, e per tutta la durata dell'accesso presso le aree e impianti di A.M.B. S.p.A., è fatto obbligo a tutti gli operatori dell'impresa appaltatrice di esporre in modo ben visibile il cartellino identificativo riportante la fotografia, le generalità del lavoratore e l'indicazione del datore di lavoro.

Il titolare della ditta appaltatrice, successivamente all'aggiudicazione, avrà cura di informare e formare i propri dipendenti rispetto alle disposizioni relative al piano di emergenza e alla nota informativa sui rischi che gli verrà consegnata dal Responsabile Tecnico dell'impianto.

E' interdetto l'accesso ai locali di A.M.B. S.p.a., fatto salvo l'ufficio per l'identificazione e la consegna/ritiro dei documenti.

Eventuali altre necessità di accesso, fatto salve particolari situazioni di emergenza, saranno concordate con il Responsabile individuato nel "dettaglio di coordinamento".

10. DISPOSITIVI DI PROTEZIONE INDIVIDUALE

Per ridurre i rischi d'infortunio dovuti alla presenza di personale dell'impresa all'interno delle sedi aziendali, valutati secondo le indicazioni del presente documento, i lavoratori utilizzeranno i DPI definiti da piano operativo di sicurezza e che la ditta dovrà assolutamente fornire ai propri lavoratori.

11. DISPOSITIVI DI PROTEZIONE COLLETTIVA

Nelle eventuali attività svolte sui piazzali, al fine di rendere altamente percepibile la presenza di macchine/automezzi in movimento gli stessi dovranno avere sempre efficienti e funzionanti i dispositivi ottici ed acustici finalizzati ad allertare gli uomini a terra e gli autisti degli automezzi nell'area prospiciente quella delle operazioni.

12. ADEMPIMENTI DI A.M.B. S.P.A.

Il responsabile avrà cura di identificare i lavoratori dell'impresa attraverso la verifica del



STAZIONE UNICA APPALTANTE "Codice AUSA 0000616945"

Indirizzo p.e.c.: ambspa@pec.ambspa.it

URL: <https://www.ambspa.it>

Denominazione Stazione Appaltante: AMB S.P.A.

cartellino di riconoscimento, del quale avrà preventivamente ricevuto copie.

Il RSPP avrà cura di consegnare al titolare dell'impresa i piani di emergenza e di evacuazione relativi alle sedi ove si svolgono le attività, indicanti le vie di esodo, il punto di raccolta nonché i riferimenti degli addetti a cui l'impresa dovrà rivolgersi in qualsiasi momento occorra la loro presenza, nonché di informare e documentare, con l'apposita nota informativa, i rischi presenti all'interno dell'impianto.

13. DISPOSIZIONI AGLI OPERATORI DI A.M.B. S.P.A.

I movimenti degli automezzi nelle aree limitrofe a quella segnalata, durante l'effettuazione del servizio, dovranno essere improntati alla massima cautela ed attenzione delle persone ed attrezzi, mezzi e materiali usati dall'impresa appaltatrice; Il libero passaggio a piedi è interdetto nelle aree interessate dallo svolgimento del servizio durante le attività oggetto di appalto.

14. IMPLEMENTAZIONE

All'impresa appaltatrice, è consentito proporre aggiornamenti, modifiche, implementazioni e/o integrazioni al presente DUVRI nell'eventualità si manifestassero situazioni di incompletezza del presente documento.

Successivamente all'aggiudicazione, l'impresa appaltatrice, si impegna a promuovere e/o partecipare a specifici momenti di confronto ai fini del necessario coordinamento fra le parti.

Il presente DUVRI è emesso nel rispetto delle procedure previste dalla normativa vigente, ed impegna le parti all'effettuazione di un'adeguata comunicazione ed informazione ai rispettivi dipendenti, rimanendo entrambe disponibili in caso di necessità anche ad azioni di formazione congiunta.

15. COSTI PER LA SICUREZZA

I costi per la sicurezza per l'eliminazione/riduzione dei rischi da interferenza, in virtù della loro esiguità, sono ritenuti assorbiti nel prezzo a base di gara per il servizio, a prescindere dal ribasso che sarà praticato. Essi saranno, infatti rappresentati dal costo del personale impegnato nelle riunioni di coordinamento e dalla segnaletica per l'evidenziazione e limitazione dell'area dei lavori, all'interno delle sedi aziendali.

16. RISCHI INTRODOTTI DALL'APPALTATORE

Rischi introdotti da:

- APPALTATORE IMPRESA**
 ESECUTRICE
 LAVORATORE AUTONOMO

RISCHI INTRODOTTI	RISCHI DA INTERFERENZA	DESCRIZIONE DELLE MISURE DI SICUREZZA DA ADOTTARE
1. CORRELATI AI MATERIALI DA UTILIZZARE APPLICABILE: <input type="checkbox"/> SI <input type="checkbox"/> NO	<input type="checkbox"/> ALTO <input type="checkbox"/> MEDIO <input type="checkbox"/> BASSO	
2. CORRELATI AD AUTOMEZZI/MACCHINE OPERATRICI DA UTILIZZARE APPLICABILE: <input type="checkbox"/> SI <input type="checkbox"/> NO	<input type="checkbox"/> ALTO <input type="checkbox"/> MEDIO <input type="checkbox"/> BASSO	
3. CORRELATI A MACCHINE/ATTREZZATURE/UTENSILI DA UTILIZZARE APPLICABILE: <input type="checkbox"/> SI <input type="checkbox"/> NO	<input type="checkbox"/> ALTO <input type="checkbox"/> MEDIO <input type="checkbox"/> BASSO	
4. CORRELATI ALL'USO DI SOSTANZE/PRODOTTI CHIMICI PERICOLOSI APPLICABILE: <input type="checkbox"/> SI <input type="checkbox"/> NO	<input type="checkbox"/> ALTO <input type="checkbox"/> MEDIO <input type="checkbox"/> BASSO	
5. LAVORAZIONI A CALDO APPLICABILE: <input type="checkbox"/> SI <input type="checkbox"/> NO	<input type="checkbox"/> ALTO <input type="checkbox"/> MEDIO <input type="checkbox"/> BASSO	
6. LAVORAZIONI AD UMIDO APPLICABILE: <input type="checkbox"/> SI <input type="checkbox"/> NO	<input type="checkbox"/> ALTO <input type="checkbox"/> MEDIO <input type="checkbox"/> BASSO	
7. LAVORAZIONI CON PRODUZIONE DI POLVERI O VAPORI APPLICABILE: <input type="checkbox"/> SI <input type="checkbox"/> NO	<input type="checkbox"/> ALTO <input type="checkbox"/> MEDIO <input type="checkbox"/> BASSO	
8. LAVORAZIONI CON PROIEZIONE DI SCHEGGE O MATERIALI APPLICABILE: <input type="checkbox"/> SI <input type="checkbox"/> NO	<input type="checkbox"/> ALTO <input type="checkbox"/> MEDIO <input type="checkbox"/> BASSO	
9. LAVORAZIONI CON PRODUZIONE DI ODORI APPLICABILE: <input type="checkbox"/> SI <input type="checkbox"/> NO	<input type="checkbox"/> ALTO <input type="checkbox"/> MEDIO <input type="checkbox"/> BASSO	
10. LAVORAZIONI RUMOROSE APPLICABILE: <input type="checkbox"/> SI <input type="checkbox"/> NO	<input type="checkbox"/> ALTO <input type="checkbox"/> MEDIO <input type="checkbox"/> BASSO	

RISCHI INTRODOTTI	RISCHI DA INTERFERENZA	DESCRIZIONE DELLE MISURE DI SICUREZZA DA ADOTTARE
11. LAVORAZIONI CON PRODUZIONE DI VIBRAZIONI APPLICABILE: <input type="checkbox"/> SI <input type="checkbox"/> NO	<input checked="" type="checkbox"/> ALTO <input checked="" type="checkbox"/> MEDIO <input checked="" type="checkbox"/> BASSO	
12. FORI/SCAVI A PAVIMENTO APPLICABILE: <input type="checkbox"/> SI <input type="checkbox"/> NO	<input checked="" type="checkbox"/> ALTO <input checked="" type="checkbox"/> MEDIO <input checked="" type="checkbox"/> BASSO	
13. FORI/DEMOLIZIONI PARETI APPLICABILE: <input type="checkbox"/> SI <input type="checkbox"/> NO	<input checked="" type="checkbox"/> ALTO <input checked="" type="checkbox"/> MEDIO <input checked="" type="checkbox"/> BASSO	
14. CORRELATI A LAVORAZIONI IN QUOTA: <ul style="list-style-type: none"> ▪ APPRESTAMENTI ▪ CADUTA/SOLLEV. MATERIALI APPLICABILE: <input type="checkbox"/> SI <input type="checkbox"/> NO	<input checked="" type="checkbox"/> ALTO <input checked="" type="checkbox"/> MEDIO <input checked="" type="checkbox"/> BASSO	
15. ALTRO, PRECISARE:	<input checked="" type="checkbox"/> ALTO <input checked="" type="checkbox"/> MEDIO <input checked="" type="checkbox"/> BASSO	



STAZIONE UNICA APPALTANTE "Codice AUSA 0000616945"

Indirizzo p.e.c.: ambspa@pec.ambspa.it

URL: <https://www.ambspa.it>

Denominazione Stazione Appaltante: AMB S.P.A.

17. VERBALE DI SOPRALLUOGO CONGIUNTO PER L'AZIONE DI COORDINAMENTO E COOPERAZIONE

18. ISTRUZIONI GENERALI DI COMPORTAMENTO

Nei suddetti ambienti di lavoro a seguito dei rischi individuati, vengono impartite le seguenti ulteriori disposizioni a tutela della sicurezza:

- Il personale della ditta appaltatrice prima di accedere nell'area delle sedi individuate dovrà ottenere specifica autorizzazione da parte dei responsabili di A.M.B. S.p.a. che provvederanno ad indicare aree di carico.
- Prima dell'inizio del servizio la ditta appaltatrice dovrà prendere visione dei piani di emergenza delle sedi, della piantina delle aree di intervento e delle sedi in genere, delle aree e dei luoghi dove è vietato l'accesso a personale non autorizzato. Della presa visione e comprensione dovrà essere dato rilievo a cura dell'appaltatore nel verbale di coordinamento.

Inoltre viene prescritto, per tutti i luoghi di lavoro, quanto segue:

- È vietato fumare
- È vietato portare sul luogo di lavoro e utilizzare attrezzature e sostanze non espressamente autorizzate dal referente della sede ove si svolge l'attività.
- Le attrezzature devono essere in ogni caso conformi alle norme in vigore e le sostanze devono essere accompagnate dalla relative schede di sicurezza aggiornate.

È necessario coordinare la propria attività con il referente della sede ove si svolge l'attività per:

- Normale attività.
- Comportamento in caso di emergenza e evacuazione. In caso di percezione di un potenziale pericolo avvertire immediatamente gli addetti all'emergenza.

VIE DI FUGA E USCITE DI SICUREZZA

Le Ditte che intervengono nelle sedi individuate devono preventivamente prendere visione della planimetria dei locali con la indicazione delle vie di fuga e della localizzazione dei presidi di emergenza comunicando al Datore di Lavoro interessato ed al servizio di prevenzione e protezione eventuali modifiche temporanee necessarie per lo svolgimento degli interventi.

I corridoi e le vie di fuga in generale devono essere mantenuti costantemente in condizioni tali da garantire una facile percorribilità delle persone in caso di emergenza; devono essere sgombri da materiale combustibile e infiammabile, da assembramenti di persone e da ostacoli di qualsiasi genere (macchine per la distribuzione di caffè, di bibite, etc.), anche se temporanei.

L'impresa che attua i lavori o fornisce il servizio dovrà preventivamente:

- Prendere visione della distribuzione planimetrica dei locali e della posizione dei presidi di emergenza e della posizione degli interruttori atti a disattivare le alimentazioni idriche, elettriche e del gas.
- Essere informato sui responsabili per la gestione delle emergenze nominati ai sensi degli

artt. 43 e 45 del D.Lgs. 81-2008 - Testo Unico nell'ambito delle sedi dove si interviene.

- Verificare che I mezzi di estinzione siano sempre facilmente raggiungibili attraverso percorsi che devono sempre rimanere sgombri e liberi.

Ogni lavorazione o svolgimento di servizio deve prevedere:

- Un pianificato smaltimento presso discariche autorizzate;
- procedure corrette per la rimozione di residui e rifiuti nei tempi tecnici strettamente necessari;
- la delimitazione e segnalazione delle aree per il deposito temporaneo;
- il contenimento degli impatti visivi e della produzione di cattivi odori.

Occorre siano definite le procedure di allarme ed informazione dei responsabili degli uffici in caso di emissioni accidentali in atmosfera, nelle acque, nel terreno.

I responsabili delle sedi, nell'ambito delle quale si svolgono lavorazioni continuative con presenza di cantieri temporanei, devono essere informati circa il recapito dei responsabili dell'impresa appaltatrice per il verificarsi di problematiche o situazioni di emergenza connesse con la presenza del cantiere stesso.

BARRIERE ARCHITETTONICHE/PRESENZA DI OSTACOLI

L'attuazione degli interventi e l'installazione del cantiere non devono creare barriere architettoniche o ostacoli alla percorrenza dei luoghi non assoggettati alle attività.

A tal proposito l'appaltatore dovrà:

- Segnalare adeguatamente il percorso alternativo e sicuro per gli utenti.
- Garantire che le attrezzature e materiali di cantiere dovranno essere collocate in modo tale da non poter costituire inciampo.
- Garantire che gli eventuali depositi non dovranno avvenire presso accessi, passaggi, vie di fuga; se ne deve, inoltre, disporre l'immediata raccolta ed allontanamento al termine delle attività.

Se gli interventi presuppongono l'apertura di botole, cavedi, sottopassaggi e simili, eventualmente posti nella zona sottostante i pavimenti, dovranno essere predisposte specifiche barriere, segnalazioni e segregazioni della zona a rischio o garantire la continua presenza di persone a presidio.

Nel caso di impianti di sollevamento, sarà posizionata la necessaria segnaletica di sicurezza con il divieto di accesso alle aree e alle attrezzature oggetto di manutenzione.

RISCHIO DI CADUTA DI MATERIALI DALL'ALTO

Per gli interventi eseguiti in quota si deve provvedere alla segregazione, quindi al divieto di passare o sostare sotto tali postazioni.

Qualora nelle zone sottostanti i medesimi interventi sia necessario permettere la sosta ed il transito di persone terze, l'esecuzione degli stessi verrà preceduta dalla messa in atto di protezioni, delimitazioni e segnaletica richiamante il pericolo.



STAZIONE UNICA APPALTANTE "Codice AUSA 0000616945"

Indirizzo p.e.c.: ambspa@pec.ambspa.it

URL: <https://www.ambspa.it>

Denominazione Stazione Appaltante: AMB S.P.A.

Tutte le opere provvisoriale e le scale necessarie allo svolgimento degli interventi saranno allestite, delimitate ed usate nel rispetto dei criteri di sicurezza vigenti.

Durante le operazioni di carico tutti gli operatori dovranno allontanarsi dall'area di carico.

INFORMAZIONI AI DIPENDENTI

Nel caso di attività che prevedano interferenze con le attività lavorative, in particolare se comportino elevate emissioni di rumore, produzione di odori sgradevoli, produzione di polveri, etc. o limitazioni alla accessibilità dei luoghi di lavoro, in periodi o orari non di chiusura degli Uffici-Locali, dovrà essere informato il competente servizio di prevenzione e protezione aziendale e dovranno essere fornite informazioni ai dipendenti (anche per accertare l'eventuale presenza di lavoratori con problemi asmatici, di mobilità o altro) circa le modalità di svolgimento delle lavorazioni e le sostanze utilizzate.

Il Datore di Lavoro, o il suo delegato Referente di Sede, preventivamente informato dell'intervento, dovrà avvertire il proprio personale ed attenersi alle indicazioni specifiche che vengono fornite.

Qualora dipendenti avvertissero segni di fastidio o problematiche legate allo svolgimento dei lavori (eccessivo rumore, insorgenza di irritazioni, odori sgradevoli, polveri, etc.) il Datore di Lavoro dovrà immediatamente attivarsi convocando i responsabili dei lavori, allertando il

R.S.P.P. (ed eventualmente il M.C.) al fine di fermare le lavorazioni o di valutare al più presto la sospensione delle attività.

COMPORAMENTO DEI DIPENDENTI

I dipendenti degli Uffici e Sedi di lavoro dovranno sempre rispettare le limitazioni poste in essere nelle zone in cui si svolgono interventi ed attenersi alle indicazioni fornite.

Non devono essere rimosse le delimitazioni o la segnaletica di sicurezza poste in essere.

Nel caso di interventi su impianti elettrici con l'esecuzione eventuale di manovre di interruzione dell'alimentazione elettrica il Datore di Lavoro, preventivamente informato, dovrà avvertire il proprio personale affinché si attenga al rispetto delle indicazioni concordate.



STAZIONE UNICA APPALTANTE "Codice AUSA 0000616945"

Indirizzo p.e.c.: ambspa@pec.ambspa.it

URL: <https://www.ambspa.it>

Denominazione Stazione Appaltante: AMB S.P.A.

Per la Stazione Appaltante:

Servizio Prevenzione e Protezione

14 me

Il Datore di Lavoro dell'Appaltatore

Il Datore di Lavoro dell'Impresa Esecutrice

Il Lavoratore Autonomo

Data _____

Il R.S.P.P.

(Ing. Salvatore Parlatore)

Il R.U.P.

(Arch. Giuseppina Pia Di Martino)



STAZIONE UNICA APPALTANTE "Codice AUSA 0000616945"

Indirizzo p.e.c.: ambspa@pec.ambspa.it

URL: <https://www.ambspa.it>

Denominazione Stazione Appaltante: AMB S.P.A.

MODULO INFORMATIVO

- Dell'Impresa Appaltatrice
- Dell'Impresa Esecutrice Del
- Lavoratore Autonomo

CHE POSSONO DETERMINARE RISCHI INTERFERENZIALI NELL'AMBITO DELLE ATTIVITA' IN APPALTO.

L'APPALTO E' RELATIVO ALLE ATTIVITA' DI:

CHE SARANNO ESEGUITE C/O LA SEDE DEL COMUNE DI BAGHERIA:

A CURA DELL'IMPRESA:

AL FINE DI FORNIRE AD A.M.B. S.P.A. GLI ELEMENTI UTILI ALL'ELABORAZIONE DEL "**DOCUMENTO UNICO DI VALUTAZIONE DEI RISCHI INTERFERENZIALI**" COME PREVISTO DALL'ART. 26 DEL D.LGS. 81/2008 E SS.MM.II, IL PRESENTE MODULO, DEBITAMENTE COMPILATO E SOTTOSCRITTO, DEVE ESSERE RESO AL R.U.P. E AL R.S.P.P. DELLA STAZIONE APPALTANTE PER LE ATTIVITA' APPALTATE.



STAZIONE UNICA APPALTANTE "Codice AUSA 0000616945"

Indirizzo p.e.c.: ambspa@pec.ambspa.it

URL: https://www.ambspa.it

Denominazione Stazione Appaltante: AMB S.P.A.

SCHEDA N. 1 – DESCRIZIONE PER FASI DELLE LAVORAZIONI PREVISTE

Descrizione delle operazioni che saranno svolte:

--

SCHEDA N. 2 – MATERIALI UTILIZZATI E DEPOSITO

In relazione allo svolgimento delle attività in argomento, è previsto l'utilizzo dei materiali sotto elencati:

DESCRIZIONE

Per la loro gestione ottimale è opportuna la disponibilità di un area specifica di deposito con superficie di mq _____ avente le seguenti caratteristiche di sicurezza:

Data la natura infiammabile/combustibile dei materiali sopra elencati, è opportuno disporre in loco una PORTATILI CARRELLATI dotazione aggiuntiva di estintori composta da: n. _____ estintori / / da kg _____ ciascuno caricati con estinguente

E' inoltre necessario disporre di un (AREA) – (LOCALE) per il deposito temporaneo di (MATERIALI DI RISULTA) – (RIFIUTI) – (MEZZI) – (ATTREZZATURE) – (ALTRO _____), avente le seguenti caratteristiche:

Dimensioni: _____

Altro: _____



STAZIONE UNICA APPALTANTE "Codice AUSA 0000616945"

Indirizzo p.e.c.: ambspa@pec.ambspa.it

URL: <https://www.ambspa.it>

Denominazione Stazione Appaltante: AMB S.P.A.

SCHEDA N. 3 – AUTOMEZZI/MACCHINE OPERATRICI IMPIEGATI DURANTE LE ATTIVITA'

TIPOLOGIA	N. UNITA'	FASE DI UTILIZZO	POSSIBILI RISCHI VERSO TERZI

Il sottoscrittore assicura che gli automezzi/macchine operatrici sopra indicati sono pienamente idonei alle attività per le quali saranno impiegati e conformi alle normative vigenti in materia di sicurezza e si impegna a fornire, nel caso fosse richiesto, la relativa documentazione a conferma.

SCHEDA N. 4 – MACCHINE/ATTREZZATURE/UTENSILI IMPIEGATI DURANTE LE ATTIVITA'

TIPOLOGIA	N. UNITA'	FASE DI UTILIZZO	POSSIBILI RISCHI VERSO TERZI

Il sottoscrittore assicura che le macchine, le attrezzature e gli utensili sopra indicati sono pienamente idonei alle attività per le quali saranno impiegati e conformi alle normative vigenti in materia di sicurezza e si impegna a fornire, nel caso fosse richiesto, la relativa documentazione a conferma.



STAZIONE UNICA APPALTANTE "Codice AUSA 0000616945"

Indirizzo p.e.c.: ambspa@pec.ambspa.it

URL: https://www.ambspa.it

Denominazione Stazione Appaltante: AMB S.P.A.

SCHEDA N. 5 – SOSTANZE E PRODOTTI CHIMICI PERICOLOSI UTILIZZATI DURANTE LE ATTIVITA'

TIPOLOGIA	FASE DI UTILIZZO	CAT. DI PERICOLO/FRASI "R" RIPORTATE SULLA SCHEDE DI SICUREZZA	FRASI "S" RIPORTATE SULLA SCHEDE DI SICUREZZA	MISURE DI SICUREZZA PER TERZI EVENTUALMENTE PRESENTI

Il sottoscrittore si impegna a detenere sul luogo delle attività le schede di sicurezza dei prodotti sopra indicati e, nel caso fosse richiesto, a fornirne copia alla Stazione Appaltante.

SCHEDA N. 6 – LAVORAZIONI PARTICOLARI NELL'AMBITO DELL'APPALTO

TIPOLOGIA LAVORAZIONI	PRECISARE	DURATA/RICORRENZA/FASE	MISURE DI SICUREZZA E CONTENIMENTO
A CALDO: saldatura, brasatura, taglio, stagnatura, scongelamento dei tubi, applicazione di guaine bituminose, altro.			
A UMIDO: con utilizzo di acqua o di altri liquidi.			
Con produzione di POLVERI/VAPORI			
Con produzione di SCHEGGE O MATERIALI			



STAZIONE UNICA APPALTANTE "Codice AUSA 0000616945"

Indirizzo p.e.c.: ambspa@pec.ambspa.it

URL: <https://www.ambspa.it>

Denominazione Stazione Appaltante: AMB S.P.A.

TIPOLOGIA LAVORAZIONI	PRECISARE	DURATA/RICORRENZA/FASE	MISURE DI SICUREZZA E CONTENIMENTO
Con produzione di ODORI			
RUMOROSE	Elementi che generano il rumore e livello rumorosità emessa:		
Con produzione di VIBRAZIONI	Elementi che generano vibrazioni:		
FORI/SCAVI a PAVIMENTO			
FORI/DEMOLIZIONI PARETI			
IN QUOTA sia riferito agli addetti sia riferito a sollevamento materiali			



STAZIONE UNICA APPALTANTE "Codice AUSA 0000616945"

Indirizzo p.e.c.: ambspa@pec.ambspa.it

URL: https://www.ambspa.it

Denominazione Stazione Appaltante: AMB S.P.A.

SCHEDA N. 7 – ALTRO DI VARIA NATURA

Nella seguente scheda devono essere inserite le informazioni relative a tutto ciò che, non considerato nelle precedenti schede, è comunque valutato come potenziale fattore di rischi interferenziali.

ATTIVITA' INTERESSATA	DURATA E RICORRENZA	RISCHIO INTERFERENZIALE	MISURE DI SICUREZZA E CONTENIMENTO

Il Datore di Lavoro (*barrare la casella interessata*)

- Dell'Impresa Appaltatrice
- Dell'Impresa Esecutrice
- Del Lavoratore Autonomo

con la sottoscrizione del presente modulo, conferma:

1. Di aver fornito in maniera esauriente tutte le informazioni richieste.
2. La sua piena disponibilità ad effettuare, direttamente o tramite un proprio incaricato, un sopralluogo preventivo nell'area interessata dalle attività, finalizzato all'individuazione di ogni altro elemento suscettibile di determinare, direttamente o in concorso con altri, potenziali rischi interferenziali.
3. La piena disponibilità a collaborare, in tutte le occasioni richieste, nell'individuazione, definizione, applicazione e controllo delle necessarie misure di prevenzione e sicurezza dei rischi interferenziali individuati.

Il Datore di Lavoro dell'Appaltatore _____

Il Datore di Lavoro dell'Impresa Esecutrice _____

Il Lavoratore Autonomo _____

Data _____

R.S.P.P.

(Ing. Salvatore Parlato)

Il R.U.P.

(Arch. Giuseppina Pia Di Martino)



STAZIONE UNICA APPALTANTE "Codice AUSA 0000616945"

Indirizzo p.e.c.: ambspa@pec.ambspa.it

URL: <https://www.ambspa.it>

Denominazione Stazione Appaltante: AMB S.P.A.

ELENCO PREZZI UNITARI E COMPUTO DEI SERVIZI

ELENCO PREZZI UNITARI E COMPUTO DEI SERVIZI

Procedura aperta di cui all'art. 71 del D.Lgs. 31 marzo 2023, n. 36 e ss.mm.ii in modalità telematica (Piattaforma Telematica di A.M.B. S.p.a.), per l'affidamento del servizio di trasporto e avvio al recupero (R3 – Allegato C del D.Lgs. n. 152/2006 e ss.mm.ii) di rifiuti biodegradabili (F.O.R.S.U.) – CER 20.01.08 – derivanti dal servizio di raccolta differenziata effettuato nel Comune di Bagheria (PA) mediante prelievo, trasporto e conferimento all'impianto di recupero finale del rifiuto. - Mesi 12 (dodici). - **C.I.G. B182016C7A** – **C.U.P. G59I24000290004 - IMPORTO A BASE D'ASTA SOGGETTO A RIBASSO € 807.780,60 oltre I.V.A. (di cui € 143.007,08 per costi della manodopera, individuati dalla Stazione Appaltante e scorporati ai sensi dell'art. 41, comma 13 e 14 del D.Lgs. 36/2023) – VALORE GLOBALE STIMATO DELL'APPALTO € 807.780,60. Importo superiore alle soglie comunitarie. Offerta sulla base del minor prezzo determinato mediante offerta a prezzi unitari.**

Il R.U.P.

(Arch. Giuseppina Pia Di Martino)

STAZIONE UNICA APPALTANTE "Codice AUSA 0000616945"

Indirizzo p.e.c.: ambspa@pec.ambspa.it

URL: <https://www.ambspa.it>

Denominazione Stazione Appaltante: AMB S.P.A.

ELENCO PREZZI UNITARI E COMPUTO DEI SERVIZI

L'importo a base di gara per 12 (dodici) mesi ammonta complessivamente ad € 807.780,60 oltre I.V.A. (pari a 5.983,56 tonnellate quale stima di intercettazione nel periodo, della frazione merceologica umido – CER 200108, per la tariffa unitaria a base di gara di €/tonnellata 135,00).

L'importo complessivo a base di gara pari ad € 807.780,60 è comprensivo dei costi della manodopera pari ad € 143.007,08, individuati dalla Stazione Appaltante e scorporati ai sensi dell'art. 41, comma 13 e 14 del D.Lgs. 36/2023 e dei costi per la sicurezza da rischi interferenziali (DUVRI) di cui ai commi 3 e 5 dell'art. 26 del D.Lgs. 81/2008 e ss.mm.ii. (Costi "extra contractu") pari ad € 0,00.

L'importo unitario a base di gara pari ad €/tonnellata 135,00 comprende l'importo unitario pari ad €/t 88,52 relativo alla prestazione principale al netto della manodopera, l'importo unitario pari ad €/t 22,58 relativo alla prestazione secondaria al netto della manodopera e l'importo unitario pari ad €/t 23,90 relativo al costo complessivo della manodopera stimato dalla Stazione appaltante.

L'importo complessivo della manodopera stimato dalla stazione appaltante pari ad € 143.007,08 è ricavabile moltiplicando l'importo unitario della manodopera pari ad €/t 23,90 per il quantitativo stimato di intercettazione nel periodo di mesi 12 della frazione merceologica umido – CER 200108 pari a 5.983,56 tonnellate.

Il corrispettivo deve intendersi comprensivo di tutte le spese e compensi dovuti per l'esecuzione del servizio e di tutti i diritti, tasse, tributi imposte ed oneri comunque applicabili, fatta eccezione per l'I.V.A. Il prezzo complessivo offerto è fisso ed invariabile per tutta la durata dell'appalto. Il prezzo offerto si intende formulato dall'appaltatore a proprio rischio, in base a proprie valutazioni, esami ed accertamenti, giudicandolo singolarmente e nel suo complesso conveniente e remunerativo, oltre che per proprio utile anche per ogni altra spesa e prestazione, generale, particolare, principale ed accessoria, inerente al piena e corretta esecuzione del servizio.

ELENCO PREZZI UNITARI		
Num. Ord. Tariffa	Descrizione della prestazione Voce di elenco	Importo unitario a base di gara oltre I.V.A [€/ton]
1	Prestazione principale: Avvio a recupero e trattamento della frazione umida CER 200108 intercettata con la raccolta differenziata nel territorio del Comune di Bagheria (PA) - Operazione di recupero R3 (<i>Allegato C – Operazioni di recupero di cui al D.Lgs. 152/2006 e ss.mm.ii.</i>): Riciclaggio/recupero delle sostanze organiche non utilizzate come solventi (comprese le operazioni di compostaggio e altre trasformazioni biologiche). – Al netto dei costi della manodopera.	88,52
2	Prestazione secondaria: Trasporto con prelievo della frazione umida CER 200108 intercettata con la raccolta differenziata nel territorio del Comune di Bagheria (PA), all'impianto di compostaggio - <i>Impiantodestinazionefinale</i> – ove si effettua il servizio di cui alla voce di elenco Num. Ord. Tariffa 1. – Al netto dei costi della manodopera.	22,58
3	Manodopera relativa ai servizi di cui Num. Ord. Tariffa 1 e Num. Ord. Tariffa 2	23,90
4	Tariffa unitaria a base di gara complessiva del servizio (Somma Num. Ord. Tariffa 1 + 2 + 3)	135,00

I costi della manodopera non sono soggetti al ribasso.

Nel caso in cui il partecipante, relativamente alla voce *Num. Ord. Tariffa 3 - Manodopera* della tabella sopra riportata, indichi un importo unitario inferiore rispetto a quello stimato dalla Stazione Appaltante, dovrà allegare nella Busta Economica una relazione giustificativa dei costi inferiori dichiarati onde consentire alla

STAZIONE UNICA APPALTANTE "Codice AUSA 0000616945"

Indirizzo p.e.c.: ambspa@pec.ambspa.it

URL: <https://www.ambspa.it>

Denominazione Stazione Appaltante: AMB S.P.A.

ELENCO PREZZI UNITARI E COMPUTO DEI SERVIZI

Stazione Appaltante di attivare immediatamente il subprocedimento di verifica della congruità di tali costi ex art. 110 del D.Lgs. 36/2023.

Si riporta di seguito la tabella che riporta il computo dei servizi oggetto della gara.

COMPUTO DEI SERVIZI				
Num. Ord. Tariffa	Voce di elenco	Importo unitario a base di gara oltre I.V.A [€/ton]	Quantitativo stimato per la durata di mesi 12 [ton]	Importo a base di gara [€]
1	Prestazione principale: servizio di avvio a recupero e trattamento della frazione umida CER 200108 intercettata con la raccolta differenziata nel territorio del Comune di Bagheria (PA) - Operazione di recupero R3 (<i>Allegato C – Operazioni di recupero di cui al D.Lgs. 152/2006 e ss.mm.ii.</i>): Riciclaggio/recupero delle sostanze organiche non utilizzate come solventi (comprese le operazioni di compostaggio e altre trasformazioni biologiche). – Al netto dei costi della manodopera.	88,52	5.983,56	529.664,74
2	Prestazione secondaria: Trasporto con prelievo della frazione umida CER 200108 intercettata con la raccolta differenziata nel territorio del Comune di Bagheria (PA), all'impianto di compostaggio - Impianto <i>destinazione finale</i> – ove si effettua il servizio di cui alla voce di elenco Num. Ord. Tariffa 1. – Al netto dei costi della manodopera.	22,58	5.983,56	135.108,78
3	Manodopera relativa ai servizi di cui Num. Ord. Tariffa 1 e Num. Ord. Tariffa 2	23,90	5.983,56	143.007,08
4	Importi complessivi a base di gara (Somma Num. Ord. Tariffa 1 + 2 + 3)	135,00	5.983,56	807.780,60

Il R.U.P.

(Arch. Giuseppina Pia Di Martino)

Schema di Domanda di partecipazione – Allegato n. 1

Redatta in MARCA DA BOLLO

SCHEMA DI DOMANDA DI PARTECIPAZIONE – Allegato n. 1

Procedura aperta di cui all'art. 71 del D.Lgs. 31 marzo 2023, n. 36 e ss.mm.ii in modalità telematica (Piattaforma Telematica di A.M.B. S.p.a.), per l'affidamento del servizio di trasporto e avvio al recupero (R3 – Allegato C del D.Lgs. n. 152/2006 e ss.mm.ii) di rifiuti biodegradabili (F.O.R.S.U.) – CER 20.01.08 – derivanti dal servizio di raccolta differenziata effettuato nel Comune di Bagheria (PA) mediante prelievo, trasporto e conferimento all'impianto di recupero finale del rifiuto. - Mesi 12 (dodici). - **C.I.G. B182016C7A – C.U.P. G59I24000290004 - IMPORTO A BASE D'ASTA SOGGETTO A RIBASSO € 807.780,60 oltre I.V.A. (di cui € 143.007,08 per costi della manodopera, individuati dalla Stazione Appaltante e scorporati ai sensi dell'art. 41, comma 13 e 14 del D.Lgs. 36/2023) – VALORE GLOBALE STIMATO DELL'APPALTO € 807.780,60. Importo superiore alle soglie comunitarie. Offerta sulla base del minor prezzo determinato mediante offerta a prezzi unitari.**

<CARTA INTESTATA DEL CONCORRENTE>

Schema di Domanda di partecipazione – Allegato n. 1

**DOMANDA DI PARTECIPAZIONE E DICHIARAZIONI INTEGRATIVE
DA ALLEGARE ALLA DOCUMENTAZIONE AMMINISTRATIVA**

**(In caso di raggruppamento temporaneo, consorzio ordinario o rete di imprese, avvalimento,
una dichiarazione per ciascuna impresa partecipante/ausiliaria)**

Il sottoscritto _____

nato a _____ Cap: _____ Provincia _____

(Comune italiano o stato estero di nascita)

Codice fiscale _____

residente in _____ Cap: _____ Provincia _____

(Comune italiano o stato estero di residenza)

Via/Piazza _____ n. civico _____

(Indirizzo di residenza)

in qualità di _____

(titolare, legale rappresentante, procuratore, altro¹)

dell'impresa _____

sede legale _____ Cap: _____ Provincia _____

(Comune italiano o stato estero)

indirizzo _____

Codice fiscale _____

Partita IVA _____

PARTECIPA ALLA PROCEDURA APERTA IN OGGETTO COME²

<input type="checkbox"/>	Concorrente singolo	
<input type="checkbox"/>	Mandatario, capogruppo di	raggruppamento temporaneo o consorzio ordinario di cui all'art. 68 del D.Lgs. 36/2023
<input type="checkbox"/>	Mandante in	
<input type="checkbox"/>	Organo comune/mandatario di	rete di imprese (in contratto di rete) di cui all'art. 65, comma 2, lettera g), D.Lgs. 36/2023
<input type="checkbox"/>	Impresa in rete/mandante in	
<input type="checkbox"/>	Impresa ausiliaria	

Accettando, senza condizione o riserva alcuna, tutte le norme e disposizioni contenute nella documentazione di gara e consapevole che, ai sensi dell'articolo 96 comma 14 del D. Lgs. 36/2023, l'operatore ha l'obbligo di comunicare alla stazione appaltante anche la sussistenza dei fatti e dei provvedimenti che possono costituire causa di esclusione ai sensi degli articoli 94 e 95, ove non menzionati nel proprio fascicolo virtuale, **il sottoscritto, ai fini della partecipazione alla gara ed ai sensi dell'art. 47 del DPR 445/2000 sotto la propria personale responsabilità, consapevole che ai sensi:**

- **Dell'art. 76 comma 1 del D.P.R. 28/12/2000 n. 445, le dichiarazioni mendaci, le falsità in atti, l'uso di atti falsi, nei casi previsti dalla legge sono puniti ai sensi del codice penale e delle leggi speciali in materia.**

¹ Indicare la carica o la qualifica del dichiarante

² Barrare una sola delle quattro ipotesi nella prima colonna

Schema di Domanda di partecipazione – Allegato n. 1

- Dell'art. 75 del D.P.R. 28/12/2000 n. 445 il dichiarante e chi per esso decade dai benefici eventualmente conseguiti da provvedimenti emanati sulla base di dichiarazioni non veritiere.
- Dell'art. 71 del D.P.R. 28/12/2000 n. 445 l'ente pubblico ha l'obbligo di effettuare idonei controlli, anche a campione, sulla veridicità di quanto dichiarato,

DICHIARA QUANTO SEGUE

A. REQUISITI DI IDONEITÀ PROFESSIONALE, DI CAPACITÀ ECONOMICA FINANZIARIA E PERSONE FISICHE AVENTI CAPACITÀ NELL'AMBITO DELLA ORGANIZZAZIONE DELL'OPERATORE ECONOMICO

- 1) Di essere iscritto nel Registro delle Imprese oppure nell'Albo delle Imprese artigiane per attività pertinenti con quelle oggetto della presente procedura di gara (Trasporto di rifiuti, Gestione di impianti di recupero e/o smaltimento di rifiuti, attività di intermediazione di cui all'articolo 183 comma l) del D.Lgs. 152/2006 e ss.mm.ii).

Provincia di iscrizione	
Numero di iscrizione	
Attività	
Codice attività	

- 2) Di essere iscritto al vigente Albo Nazionale Gestori Ambientali, di cui all'art. 212 del D.Lgs. 152/2016 e ss.mm.ii, per le attività di trasporto e conferimento di cui al D.M. n. 406/1998 e ss.mm.ii oggetto della presente procedura e, segnatamente per la **Categoria 1 classe C** o superiore per i rifiuti di provenienza urbana con riferimento al codice CER 20.01.08 (Rifiuti biodegradabili di cucine e mense) e di **allegare sia nel FVOE sia nella piattaforma telematica di svolgimento della gara, copia conforme all'originale del certificato di iscrizione in corso di validità.**

2.bis) *(In alternativa alla dichiarazione di cui punto 2)*

Di soddisfare il requisito iscritto al vigente Albo Nazionale Gestori Ambientali, di cui all'art. 212 del D.Lgs. 152/2016 e ss.mm.ii per la **Categoria 1 classe C** o superiore, da utilizzare unicamente per eseguire l'attività di trasporto e conferimento di cui alla prestazione secondaria oggetto della presente procedura per i rifiuti di provenienza urbana con riferimento al codice CER 20.01.08 (Rifiuti biodegradabili di cucine e mense), **facendo esplicito ricorso al c.d. subappalto qualificante o necessario, allegando sia nel FVOE sia nella piattaforma telematica di svolgimento della gara, specifica autodichiarazione riportante i contenuti di cui al Fac – Simile – Dichiarazione subappalto qualificante – Allegato n. 10 e copia conforme all'originale del certificato di iscrizione in corso di validità relativo all'operatore economico subappaltatore indicato nella dichiarazione.**

- 3) Possesso della titolarità e/o della disponibilità di uno o più impianti autorizzati a trattare/recuperare (Operazione di recupero R3) ad uso specifico ed esclusivo per tutta la durata dell'appalto e secondo la normativa vigente in materia, un quantitativo di frazione merceologica di rifiuto – CER 20.01.08 (Rifiuti biodegradabili di cucine e mense), non inferiore al quantitativo annuo stimato in appalto pari a 5.983,56 [t/anno] e al quantitativo mensile pari a 498,63 [t/mese].

(Barrare e compilare debitamente la/le circostanza/e che ricorrono nel caso di specie) Nello specifico:

- 3.1) Di essere titolare alla data di scadenza di presentazione delle offerte dell/i seguente/i impianto/i autorizzato/i *(Nel caso di presenza di più impianti aggiungere le informazioni di*

Schema di Domanda di partecipazione – Allegato n. 1

cui alla lettera a) e b) per tutti gli impianti proposti):

:

- a) Denominazione impianto _____
Localizzazione impianto _____
Estremi autorizzativi impianto _____
Quantitativo annuale autorizzato ad uso specifico [t/anno] _____
Quantitativo mensile autorizzato ad uso specifico [t/mese] _____
- b) Denominazione impianto _____
Localizzazione impianto _____
Estremi autorizzativi impianto _____
Quantitativo annuale autorizzato ad uso specifico [t/anno] _____
Quantitativo mensile autorizzato ad uso specifico [t/mese] _____

c) _____

A comprova di quanto dichiarato al punto 3.1) si allega/no sia nel FVOE sia nella piattaforma telematica di svolgimento della gara la/le copia/e conforme/i all'originale della/delle autorizzazione/i in corso di validità, necessaria/e ai fini dell'esercizio dell'/gli suddetto/i impianto/i destinato/i ad operazione/i di recupero R3 per il trattamento e recupero di rifiuti di provenienza urbana con riferimento al codice CER 20.01.08.

- 3.2) Di essere in possesso della disponibilità alla data di scadenza di presentazione delle offerte dell/i seguente/i impianto/i autorizzato/i (Nel caso di presenza di più impianti aggiungere le informazioni di cui alla lettera a) e b) per tutti gli impianti proposti):

- a) Denominazione impianto _____
Localizzazione impianto _____
Estremi autorizzativi impianto _____
Quantitativo annuale autorizzato ad uso specifico [t/anno] _____
Quantitativo mensile autorizzato ad uso specifico [t/mese] _____
- b) Denominazione impianto _____
Localizzazione impianto _____
Estremi autorizzativi impianto _____
Quantitativo annuale autorizzato ad uso specifico [t/anno] _____
Quantitativo mensile autorizzato ad uso specifico [t/mese] _____

c) _____

A comprova di quanto dichiarato al punto 3.2) si allega sia nel FVOE sia nella piattaforma telematica di svolgimento della gara la seguente documentazione:

- **La/le copia/e conforme/i all'originale della/delle autorizzazione/i in corso di validità, necessaria/e ai fini dell'esercizio dell'/gli suddetto/i impianto/i destinato/i ad operazione/i di recupero R3 per il trattamento e recupero di rifiuti di provenienza urbana con riferimento al codice CER 20.01.08.**
- **Il/i rapporto/i contrattuale/i e/o la/le dichiarazione/i di disponibilità redatta/e e sottoscritta/e a cura del/dei titolare/i dell'/gli impianto/i proposto/i e indicati al**

Schema di Domanda di partecipazione – Allegato n. 1

punto 3.2.

- 4) **Che tutti gli operatori economici titolari degli impianti elencati al precedente numero 3) sono iscritti nell'elenco dei fornitori, prestatori di servizi non soggetti a tentativo di infiltrazione mafiosa (White list) istituito presso ciascuna relativa Prefettura di competenza ovvero hanno presentato domanda di iscrizione nell'elenco dei fornitori, prestatori di servizi non soggetti a tentativo di infiltrazione mafiosa (White list) istituito presso ciascuna relativa Prefettura di competenza.**
- 5) *(Dichiarare nel caso di partecipazione come intermediari di cui all'articolo 183 comma l) del D.Lgs. 152/2006 e ss.mm.ii. Barrare qualora non ricorra la circostanza).*

Di essere iscritto al vigente Albo Nazionale Gestori Ambientali, di cui all'art. 212 del D.Lgs. 152/2016 e ss.mm.ii, per la **Categoria 8 classe E** o superiore per i rifiuti di provenienza urbana con riferimento al codice CER 20.01.08 (Rifiuti biodegradabili di cucine e mense) e di **allegare sia nel FVOE sia nella piattaforma telematica di svolgimento della gara, copia conforme all'originale del certificato di iscrizione in corso di validità.**

- 6) Di avere un fatturato globale maturato nel triennio precedente almeno pari ad € 800.000,00 IVA esclusa e nello specifico:

Anno 2023: € _____, ____

Anno 2022: € _____, ____

Anno 2021: € _____, ____

Totale: € _____, ____

A comprova di quanto dichiarato si allega sia nel FVOE sia nella piattaforma telematica di svolgimento della gara la seguente documentazione:

- Per le società di capitali mediante bilanci, o estratti di essi, approvati alla data di scadenza del termine per la presentazione delle offerte corredati dalla nota integrativa;
- per gli operatori economici costituiti in forma d'impresa individuale ovvero di società di persone mediante copia del Modello Unico o la Dichiarazione IVA;
- dichiarazione resa, ai sensi e per gli effetti dell'articolo 47 del decreto del Presidente della Repubblica n. 445/2000, dal soggetto o organo preposto al controllo contabile della società ove presente (sia esso Collegio sindacale, il revisore contabile o la società di revisione), attestante la misura (importo) del fatturato dichiarato in sede di partecipazione.

- 7) ***(Per le Imprese Individuali indicare i soggetti sotto elencati)***

Forma giuridica impresa	Ditta individuale
Numero di iscrizione	

- **il titolare**
- **il direttore tecnico**

I soggetti di cui all'art. 94 comma 3 del Codice in carica sono i seguenti:

<CARTA INTESTATA DEL CONCORRENTE>

Schema di Domanda di partecipazione – Allegato n. 1

Cognome	Nome	Data e luogo di nascita	Codice fiscale	Residenza (Luogo, indirizzo e numero civico)	Carica rivestita all'interno dell'Operatore Economico concorrente
					Titolare
					Direttore Tecnico

(Barrare di seguito la circostanza che ricorre)

- I soggetti di cui all'art. 94 comma 3 del Codice cessati dalla carica nell'anno antecedente la pubblicazione del bando di gara sono i seguenti:

Cognome	Nome	Data e luogo di nascita	Codice fiscale	Residenza (Luogo, indirizzo e numero civico)	Carica rivestita all'interno dell'Operatore Economico concorrente
					Titolare
					Direttore Tecnico

(Ovvero)

- Non sono presenti soggetti di cui all'art. 94 comma 3 del Codice cessati dalla carica nell'anno antecedente la pubblicazione del bando di gara.

(Barrare, compilare e dichiarare la circostanza che ricorre solo nel caso di cessione di azienda e/o ramo di azienda e/o incorporazione e/o fusione societaria, nell'anno antecedente la data di pubblicazione del bando di gara)

- Che nell'anno antecedente la data di pubblicazione del bando di gara sono stati fatti e/o sono avvenuti cessioni di azienda e/o ramo di azienda e/o incorporazione e/o fusione societaria, nei confronti della seguente società *(Indicare ragione sociale e sede legale)*:

Ragione sociale della società acquisita o di cui si sia acquisita un ramo d'azienda o che si è incorporata o fusa	Sede Legale	Nominativo degli amministratori e direttori tecnici

<CARTA INTESTATA DEL CONCORRENTE>

Schema di Domanda di partecipazione – Allegato n. 1

8) **(Per le Società in Nome Collettivo indicare i soggetti sotto elencati)**

Forma giuridica impresa	Società in nome collettivo
Anno di iscrizione	

- **il socio amministratore**

- **il direttore tecnico**

I soggetti di cui all'art. 94 comma 3 del Codice in carica sono i seguenti:

Cognome	Nome	Data e luogo di nascita	Codice fiscale	Residenza (Luogo, indirizzo e numero civico)	Carica rivestita all'interno dell'Operatore Economico concorrente
					Socio amministratore
					Direttore Tecnico

(Barrare di seguito la circostanza che ricorre)

I soggetti di cui all'art. 94 comma 3 del Codice cessati dalla carica nell'anno antecedente la pubblicazione del bando di gara sono i seguenti:

Cognome	Nome	Data e luogo di nascita	Codice fiscale	Residenza (Luogo, indirizzo e numero civico)	Carica rivestita all'interno dell'Operatore Economico concorrente
					Socio amministratore
					Direttore Tecnico

(Ovvero)

Non sono presenti soggetti di cui all'art. 94 comma 3 del Codice cessati dalla carica nell'anno antecedente la pubblicazione del bando di gara.

<CARTA INTESTATA DEL CONCORRENTE>

Schema di Domanda di partecipazione – Allegato n. 1

(Barrare, compilare e dichiarare la circostanza che ricorre solo nel caso di cessione di azienda e/o ramo di azienda e/o incorporazione e/o fusione societaria, nell'anno antecedente la data di pubblicazione del bando di gara)

- Che nell'anno antecedente la data di pubblicazione del bando di gara sono stati fatti e/o sono avvenuti cessioni di azienda e/o ramo di azienda e/o incorporazione e/o fusione societaria, nei confronti della seguente società (Indicare ragione sociale e sede legale):**

Ragione sociale della società acquisita o di cui si sia acquisita un ramo d'azienda o che si è incorporata o fusa	Sede Legale	Nominativo degli amministratori e direttori tecnici

9) **(Per le Società in Accomandita Semplice indicare i soggetti sotto elencati)**

Forma giuridica impresa	Società in accomandita semplice
Anno di iscrizione	

- **il socio accomandatario**

- **il direttore tecnico**

I soggetti di cui all'art. 94 comma 3 del Codice in carica sono i seguenti:

Cognome	Nome	Data e luogo di nascita	Codice fiscale	Residenza (Luogo, indirizzo e numero civico)	Carica rivestita all'interno dell'Operatore Economico concorrente
					Socio accomandatario
					Direttore Tecnico

(Barrare di seguito la circostanza che ricorre)

- I soggetti di cui all'art. 94 comma 3 del Codice cessati dalla carica nell'anno antecedente la pubblicazione del bando di gara sono i seguenti:**

<CARTA INTESTATA DEL CONCORRENTE>

Schema di Domanda di partecipazione – Allegato n. 1

Cognome	Nome	Data e luogo di nascita	Codice fiscale	Residenza (Luogo, indirizzo e numero civico)	Carica rivestita all'interno dell'Operatore Economico concorrente
					Socio accomandatario
					Direttore Tecnico

(Ovvero)

- Non sono presenti soggetti di cui all'art. 94 comma 3 del Codice cessati dalla carica nell'anno antecedente la pubblicazione del bando di gara.**

(Barrare, compilare e dichiarare la circostanza che ricorre solo nel caso di cessione di azienda e/o ramo di azienda e/o incorporazione e/o fusione societaria, nell'anno antecedente la data di pubblicazione del bando di gara)

- Che nell'anno antecedente la data di pubblicazione del bando di gara sono stati fatti e/o sono avvenuti cessioni di azienda e/o ramo di azienda e/o incorporazione e/o fusione societaria, nei confronti della seguente società (Indicare ragione sociale e sede legale):**

Ragione sociale della società acquisita o di cui si sia acquisita un ramo d'azienda o che si è incorporata o fusa	Sede Legale	Nominativo degli amministratori e direttori tecnici

10) **(Per le Società di Capitali e i Consorzi indicare i soggetti sotto elencati)**

Forma giuridica societaria	
Anno di iscrizione	
Capitale sociale	
Durata della società	

- **i membri del consiglio di amministrazione cui sia stata conferita la legale rappresentanza;**
- **i procuratori generali e gli institori;**
- **i componenti degli organi con poteri di direzione o di vigilanza o soggetti muniti di poteri di rappresentanza, di direzione o di controllo;**
- **il direttore tecnico, qualunque sia la forma giuridica dell'operatore economico;**

<CARTA INTESTATA DEL CONCORRENTE>

Schema di Domanda di partecipazione – Allegato n. 1

- il socio unico;
- l'eventuale "amministratore di fatto" ai sensi dell'articolo 2639 del Codice Civile.

I soggetti di cui all'art. 94 comma 3 del Codice in carica sono i seguenti:

Cognome	Nome	Data e luogo di nascita	Codice fiscale	Residenza (Luogo, indirizzo e numero civico)	Carica rivestita all'interno dell'Operatore Economico concorrente

(Barrare di seguito la circostanza che ricorre)

- I soggetti di cui all'art. 94 comma 3 del Codice cessati dalla carica nell'anno antecedente la pubblicazione del bando di gara sono i seguenti:

Cognome	Nome	Data e luogo di nascita	Codice fiscale	Residenza (Luogo, indirizzo e numero civico)	Carica rivestita all'interno dell'Operatore Economico concorrente

(Ovvero)

- Non sono presenti soggetti di cui all'art. 94 comma 3 del Codice cessati dalla carica nell'anno antecedente la pubblicazione del bando di gara.

(Eventualmente barrare e dichiarare la circostanza che ricorre solo nel caso di cessione di azienda e/o ramo di azienda e/o incorporazione e/o fusione societaria, nell'anno antecedente la data di pubblicazione del bando di gara)

- Che nell'anno antecedente la data di pubblicazione del bando di gara sono stati fatti e/o

<CARTA INTESTATA DEL CONCORRENTE>

Schema di Domanda di partecipazione – Allegato n. 1

sono avvenuti cessioni di azienda e/o ramo di azienda e/o incorporazione e/o fusione societaria, nei confronti della seguente società (Indicare ragione sociale e sede legale):

Ragione sociale della società acquisita o di cui si sia acquisita un ramo d'azienda o che si è incorporata o fusa	Sede Legale	Nominativo degli amministratori e direttori tecnici

11) **(Nel caso in cui il socio sia una persona giuridica)** - Occorre dichiarare nello specifico che, per quanto di propria conoscenza, gli amministratori della persona giuridica socio/socio dell'operatore economico non versano in alcuna delle cause di esclusione di cui all'articolo 94 del D. Lgs. 36/2023.

12) **(Scegliere tra le due opzioni) Di³:**

Essere

NON essere

Una micro, piccola o media impresa, come definita dall'articolo 2 dell'allegato alla Raccomandazione della Commissione europea 2003/361/CE del 6 maggio 2003 (G.U.U.E. n. L 124 del 20 maggio 2003) e all'articolo 2 del D.M. 18 aprile 2005, pubblicato nella G.U. n. 238 del 12 ottobre 2005.⁴

³ Barrare una sola delle due opzioni

⁴ Sono considerate micro, piccole o medie quelle che rispondono alle seguenti due condizioni: effettivi (unità lavorative-anno) inferiori a 250 e fatturato annuo inferiore a 50 milioni di euro o totale di bilancio inferiore a 43 milioni di euro.

B. REQUISITI DI ORDINE GENERALE E ASSENZA DELLE CAUSE DI ESCLUSIONE AUTOMATICA di cui all'articolo 94 del D.Lgs. 36/2023

DICHIARA:

(In alternativa, nel caso in cui il legale rappresentante, per quanto di sua conoscenza, non sia in grado di attestare l'inesistenza della cause escludenti di cui sopra nei confronti di tutti e alcuni dei soggetti di cui all'art. 94 comma 3 del D.Lgs. 36/2023, si producono dichiarazioni sostitutive di certificazione e atto di notorietà rese dai soggetti medesimi)

- 13) Che né il sottoscrittore dell'offerta, né alcun altro dei soggetti indicati al comma 3 dell'art. 94 del D. Lgs. 36/2023, ascritti all'operatore economico come da indicazione riportata nel precedente Paragrafo A, hanno riportato condanna con sentenza definitiva o decreto penale di condanna divenuto irrevocabile per i reati elencati al comma 1 dello stesso art. 94 (non sono presi in considerazione, perché non costituenti causa escludente, i casi in cui il reato sia stato depenalizzato ovvero quando sia intervenuta la riabilitazione ovvero, nei casi di condanna ad una pena accessoria perpetua, quando questa sia stata dichiarata estinta ai sensi dell'articolo 179, settimo comma, del codice penale ovvero quando il reato sia stato dichiarato estinto dopo la condanna ovvero in caso di revoca della condanna medesima)⁵.
- 14) Che né per il sottoscrittore dell'offerta, né per alcun altro dei soggetti indicati al comma 3 dell'art. 94 del D. Lgs. 36/2023, ascritti all'operatore economico come da indicazione riportata nel precedente Paragrafo A, sussistono le ragioni di decadenza, di sospensione o di divieto previste dall'articolo 67 del codice delle leggi antimafia e delle misure di prevenzione, di cui al decreto legislativo 6 settembre 2011, n. 159 o di un tentativo di infiltrazione mafiosa di cui all'articolo 84, comma 4, del medesimo codice. Resta fermo quanto previsto dagli articoli 88, comma 4-bis, e 92, commi 2 e 3, del codice di cui al decreto legislativo n. 159 del 2011, con riferimento rispettivamente alle comunicazioni antimafia e alle informazioni antimafia⁶.
- 15) Di non versare nelle cause di esclusione di cui ai commi 1 e 2 dell'articolo 94 del D. Lgs. 36/2023, non essendo stata emessa nei confronti dell'operatore economico sentenza, o decreto oppure misura interdittiva ai sensi e nei termini di cui al decreto legislativo 8 giugno 2001 n. 231.
- 16) Che l'operatore economico non è stato destinatario della sanzione interdittiva di cui all'articolo 9, comma 2 lettera c) del decreto legislativo 8 giugno 2001 n.231, o di altra sanzione che comporta il divieto di contrarre con la pubblica amministrazione, compresi i provvedimenti interdittivi di cui all'articolo 14 del decreto legislativo 9 aprile 2008, n.81;

⁵ NB: Ai sensi dell'articolo 96 commi 7, 8 e 9 del D.Lgs 36/2023:

Un operatore economico escluso con sentenza definitiva dalla partecipazione alle procedure di appalto o di concessione non può avvalersi della possibilità prevista dai commi 2, 3, 4, 5 e 6 nel corso del periodo di esclusione derivante da tale sentenza (Non può avvalersi delle misure di self - cleaning, Nota di chi scrive);

Se la sentenza penale di condanna definitiva non fissa la durata della pena accessoria della incapacità di contrattare con la pubblica amministrazione, la condanna produce effetto escludente dalle procedure d'appalto:

a) in perpetuo, nei casi in cui alla condanna consegue di diritto la pena accessoria perpetua, ai sensi dell'articolo 317-bis, primo comma, primo periodo, del codice penale, salvo che la pena sia dichiarata estinta ai sensi dell'articolo 179, settimo comma, del codice penale;

b) per un periodo pari a sette anni nei casi previsti dall'articolo 317-bis, primo comma, secondo periodo, del codice penale, salvo che sia intervenuta riabilitazione;

c) per un periodo pari a cinque anni nei casi diversi da quelli di cui alle lettere a) e b), salvo che sia intervenuta riabilitazione.

Nei casi di cui alle lettere b) e c) del comma 8, se la pena principale ha una durata inferiore, rispettivamente, a sette e cinque anni di reclusione, l'effetto escludente che ne deriva si produce per un periodo avente durata pari alla durata della pena principale.

⁶ Ai sensi dell'articolo 94 comma 2 "La causa di esclusione di cui all'articolo 84, comma 4, del medesimo codice di cui al decreto legislativo n. 159 del 2011 non opera se, entro la data dell'aggiudicazione, l'impresa sia stata ammessa al controllo giudiziario ai sensi dell'articolo 34-bis del medesimo codice. In nessun caso l'aggiudicazione può subire dilazioni in ragione della pendenza del procedimento suindicato."

<CARTA INTESTATA DEL CONCORRENTE>

Schema di Domanda di partecipazione – Allegato n. 1

17) Che, ai sensi delle disposizioni di cui alla legge 68/1999, questo operatore economico:

è in regola

NON è in regola

con le norme che disciplinano il diritto al lavoro dei disabili e ha un numero di dipendenti pari a _____ unità.

18) Che, altresì, ai sensi delle disposizioni di cui alla legge 68/1999, questo operatore economico:

ha ottemperato

NON ha ottemperato

alle norme di cui alla Legge n. 68/1999, avendo inviato in data _____ all'ufficio competente il prospetto di cui all'art. 9 della medesima legge,

(Eventuale, in caso di situazioni particolari), avendo altresì proposto la convenzione, ovvero avendo richiesto esonero parziale.

Che tale situazione di ottemperanza alla legge può essere certificata dal competente Ufficio Provinciale di _____

(In alternativa alla dichiarazione può essere presentata certificazione di cui all'articolo 17 della Legge 68/99).

19) Di non essere incorso nell'interdizione automatica per inadempimento dell'obbligo di consegnare alla stazione appaltante, entro sei mesi dalla conclusione del contratto, la relazione di genere di cui all'articolo 47 comma 3, del decreto legge n. 77/2021.

20) *(Da dichiarare nel caso di operatori economici che occupano un numero pari o superiore a quindici dipendenti e non superiore a cinquanta, non tenuti alla redazione del rapporto sulla situazione del personale, ai sensi dell'articolo 46 del decreto legislativo 11 aprile 2006, n. 198)* Di impegnarsi a consegnare alla stazione appaltante, entro sei mesi dalla stipula del contratto, una relazione di genere sulla situazione del personale maschile e femminile in ognuna delle professioni ed in relazione allo stato di assunzioni, della formazione, della promozione professionale, dei livelli, dei passaggi di categoria o di qualifica, di altri fenomeni di mobilità, dell'intervento della Cassa integrazione guadagni, dei licenziamenti, dei prepensionamenti e pensionamenti, della retribuzione effettivamente corrisposta. Di impegnarsi inoltre a trasmettere la relazione alle rappresentanze sindacali aziendali e alla consigliera e al consigliere regionale di parità.

21) *(Da dichiarare nel caso di operatori economici che occupano un numero pari o superiore a quindici dipendenti)* Di impegnarsi, entro sei mesi dalla stipula del contratto, a consegnare alla stazione appaltante una relazione che chiarisca l'avvenuto assolvimento degli obblighi previsti a carico delle imprese dalla legge 12 marzo 1999, n. 68, e che illustri eventuali sanzioni e provvedimenti imposti a carico delle imprese nel triennio precedente la data di scadenza della presentazione delle offerte. Di impegnarsi inoltre a trasmettere la relazione alle rappresentanze sindacali aziendali.

22) ~~*(Eventuale. Solo in caso di procedure afferenti agli investimenti pubblici finanziati, in tutto o in parte, con le risorse previste dal regolamento (UE) n. 240/2021 del Parlamento europeo e del Consiglio, del 10 febbraio 2021 e dal regolamento (UE) n. 241/2021 del Parlamento europeo e del Consiglio, del 12 febbraio 2021)*~~

~~Di non versare nella causa di esclusione di cui all'articolo 94 comma 5 lettera c) del D. Lgs. 36/2023 in quanto, essendo operatore economico tenuto alla redazione del rapporto sulla situazione del personale, ai sensi dell'articolo 46 del codice delle pari opportunità tra uomo e donna, di cui al~~

Schema di Domanda di partecipazione – Allegato n. 1

~~decreto legislativo 11 aprile 2006, n. 198, ha prodotto, al momento della presentazione della domanda di partecipazione o dell'offerta, copia dell'ultimo rapporto redatto, con attestazione della sua conformità a quello trasmesso alle rappresentanze sindacali aziendali e alla consigliera e al consigliere regionale di parità ai sensi del comma 2 del citato articolo 46, oppure, in caso di inosservanza dei termini previsti dal comma 1 del medesimo articolo 46, con attestazione della sua contestuale trasmissione alle rappresentanze sindacali aziendali e alla consigliera e al consigliere regionale di parità.~~

(Dichiarare la circostanza che ricorre)

- 23) Di non essere sottoposto a liquidazione giudiziale, di non trovarsi in stato di liquidazione coatta o di concordato preventivo, di non avere in corso un procedimento per l'accesso a una di tali procedure, fermo restando quanto previsto dall'articolo 95 del codice della crisi di impresa e dell'insolvenza, di cui al decreto legislativo 12 gennaio 2019, n. 14, dall'articolo 186-bis, comma 5, del regio decreto 16 marzo 1942, n. 267 e dall'articolo 124 del D. Lgs. 36/2023⁷.

Ovvero

- 23) *(Eventuale per gli operatori economici ammessi al concordato preventivo con continuità aziendale di cui all'art. 186 bis del R.D. 16 marzo 1942, n. 267 indica, ad integrazione di quanto indicato nella parte III, sez. C, lett. d) del DGUE)*

Gli estremi del provvedimento di ammissione al concordato e del provvedimento di autorizzazione a partecipare alle gare rilasciati dal Tribunale competente nonché dichiara di non partecipare alla gara quale mandataria di un raggruppamento temporaneo di imprese e che le altre imprese aderenti al raggruppamento non sono assoggettate ad una procedura concorsuale ai sensi dell'art. 186 bis, comma 6 del R.D. 16 marzo 1942, n. 267 Decreto Tribunale di

(Inserire riferimenti autorizzazione n., data, etc.) o, allegare copia della documentazione prevista dal comma 4 del citato art. 186 bis.

- 24) Di non essere iscritto nel casellario informatico tenuto dall'ANAC per aver presentato false dichiarazioni o falsa documentazione nelle procedure di gara e negli affidamenti di subappalti.
- 25) Di non essere iscritto nel casellario informatico tenuto dall'ANAC per aver presentato false dichiarazioni o falsa documentazione ai fini del rilascio di attestazioni di qualificazione, per il periodo durante il quale perdura l'iscrizione.
- 26) Che, ai sensi dell'articolo 94 comma 6 del D. Lgs. 36/2023, l'operatore economico non ha commesso violazioni gravi, definitivamente accertate, rispetto agli obblighi relativi al pagamento delle imposte e tasse o dei contributi previdenziali, secondo la legislazione italiana o quella dello Stato in cui è stabilito (costituiscono gravi violazioni definitivamente accertate quelle indicate nell'allegato II.10. al D.Lgs. 36/2023)⁸.

⁷ Ai sensi dell'articolo 94 comma 5 lettera d) è previsto che "L'esclusione non opera se, entro la data dell'aggiudicazione, sono stati adottati i provvedimenti di cui all'articolo 186-bis, comma 5, del regio decreto 16 marzo 1942, n. 267 e all'articolo 95, commi 3 e 4, del codice di cui al decreto legislativo n. 14 del 2019, a meno che non intervengano ulteriori circostanze escludenti relative alle procedure concorsuali".

⁸ Ai sensi dell'articolo 94 comma 6 "Il presente comma non si applica quando l'operatore economico ha ottemperato ai suoi obblighi pagando o impegnandosi in modo vincolante a pagare le imposte o i contributi previdenziali dovuti, compresi eventuali interessi o sanzioni, oppure quando il debito tributario o previdenziale sia comunque integralmente estinto, purché l'estinzione, il pagamento o l'impegno si siano perfezionati anteriormente alla scadenza del termine di presentazione dell'offerta."

Schema di Domanda di partecipazione – Allegato n. 1

C. REQUISITI DI ORDINE GENERALE E ASSENZA DELLE CAUSE DI ESCLUSIONE NON AUTOMATICA di cui all'articolo 95 del D.Lgs. 36/2023

In riferimento a quanto previsto all'articolo 95 del D. Lgs. 36/2023 si dichiara che:

- 27) Per l'operatore economico non sussistono gravi infrazioni, debitamente accertate con qualunque mezzo adeguato, alle norme in materia di salute e di sicurezza sul lavoro nonché agli obblighi in materia ambientale, sociale e del lavoro stabiliti dalla normativa europea e nazionale, dai contratti collettivi o dalle disposizioni internazionali elencate nell'allegato X alla direttiva 2014/24/UE del Parlamento europeo e del Consiglio del 26 febbraio 2014⁹;
- 28) Che la partecipazione dell'operatore economico non determina una situazione di conflitto di interesse di cui all'articolo 16 del D. Lgs. 36/2023 non diversamente risolvibile¹⁰;
- 29) Che non sussiste una distorsione della concorrenza derivante dal precedente coinvolgimento degli operatori economici nella preparazione della procedura d'appalto che non possa essere risolta con misure meno intrusive rispetto all'esclusione dalla gara¹¹;
- 30) Che l'operatore economico ha presentato la propria offerta autonomamente, senza che essa sia imputabile ad unico centro decisionale a cagione di accordi intercorsi con altri operatori economici partecipanti alla presente procedura¹²;
- 31) Di non aver commesso un illecito professionale grave di cui all'articolo 98 del D. Lgs. 36/2023, tale da rendere dubbia la propria integrità o affidabilità e pertanto dichiara:¹³

⁹ Ai sensi dell'articolo 95 comma 10 la causa di esclusione rileva: a) per tre anni decorrenti dalla commissione del fatto, nel caso di cui all'articolo 95, comma 1, lettera a);

¹⁰ Ai sensi dell'articolo 95 comma 10 la causa di esclusione rileva per la sola gara cui la condotta si riferisce.

¹¹ Ai sensi dell'articolo 95 comma 10 la causa di esclusione rileva per la sola gara cui la condotta si riferisce.

¹² Ai sensi dell'articolo 95 comma 10 la causa di esclusione rileva per la sola gara cui la condotta si riferisce.

¹³ All'articolo 98 sono indicati, in modo tassativo, i gravi illeciti professionali, nonché i mezzi adeguati a dimostrare i medesimi. Si riporta l'articolo 98.

L'illecito professionale grave rileva solo se compiuto dall'operatore economico offerente, salvo quanto previsto dal comma 3, lettere g) ed h).

L'esclusione di un operatore economico ai sensi dell'articolo 95, comma 1, lettera e) è disposta e comunicata dalla stazione appaltante quando ricorrono tutte le seguenti condizioni:

- a) elementi sufficienti ad integrare il grave illecito professionale;
- b) idoneità del grave illecito professionale ad incidere sull'affidabilità e integrità dell'operatore;
- c) adeguati mezzi di prova di cui al comma 6.

L'illecito professionale si può desumere al verificarsi di almeno uno dei seguenti elementi:

- a) sanzione esecutiva irrogata dall'Autorità garante della concorrenza e del mercato o da altra autorità di settore, rilevante in relazione all'oggetto specifico dell'appalto;
- b) condotta dell'operatore economico che abbia tentato di influenzare indebitamente il processo decisionale della stazione appaltante o di ottenere informazioni riservate a proprio vantaggio oppure che abbia fornito, anche per negligenza, informazioni false o fuorvianti suscettibili di influenzare le decisioni sull'esclusione, la selezione o l'aggiudicazione;
- c) condotta dell'operatore economico che abbia dimostrato significative o persistenti carenze nell'esecuzione di un precedente contratto di appalto o di concessione che ne hanno causato la risoluzione per inadempimento oppure la condanna al risarcimento del danno o altre sanzioni comparabili, derivanti da inadempimenti particolarmente gravi o la cui ripetizione sia indice di una persistente carenza professionale;
- d) condotta dell'operatore economico che abbia commesso grave inadempimento nei confronti di uno o più subappaltatori;
- e) condotta dell'operatore economico che abbia violato il divieto di intestazione fiduciaria di cui all'articolo 17 della legge 19 marzo 1990, n. 55, laddove la violazione non sia stata rimossa;
- f) omessa denuncia all'autorità giudiziaria da parte dell'operatore economico persona offesa dei reati previsti e puniti dagli articoli 317 e 629 del codice penale aggravati ai sensi dell'articolo 416-bis.1 del medesimo codice salvo che ricorrano i casi previsti dall'articolo 4, primo comma, della legge 24 novembre 1981, n. 689. Tale circostanza deve emergere dagli indizi a base della richiesta di rinvio a giudizio formulata nei confronti dell'imputato per i reati di cui al primo periodo nell'anno antecedente alla pubblicazione del bando e deve essere comunicata, unitamente alle generalità del soggetto che ha omesso la predetta denuncia, dal procuratore della Repubblica procedente all'ANAC, la quale ne cura la pubblicazione;
- g) contestata commissione da parte dell'operatore economico, ovvero dei soggetti di cui al comma 3 dell'articolo 94 di taluno dei reati consumati o tentati di cui al comma 1 del medesimo articolo 94;
- h) contestata o accertata commissione, da parte dell'operatore economico oppure dei soggetti di cui al comma 3 dell'articolo 94, di taluno dei seguenti reati consumati:
 - 1) abusivo esercizio di una professione, ai sensi dell'articolo 348 del codice penale;
 - 2) bancarotta semplice, bancarotta fraudolenta, omessa dichiarazione di beni da comprendere nell'inventario fallimentare o ricorso abusivo al credito, di cui agli articoli 216, 217, 218 e 220 del regio decreto 16 marzo 1942, n. 267;
 - 3) i reati tributari ai sensi del decreto legislativo 10 marzo 2000, n. 74, i delitti societari di cui agli articoli 2621 e seguenti del codice civile o i delitti contro l'industria e il commercio di cui agli articoli da 513 a 517 del codice penale;

<CARTA INTESTATA DEL CONCORRENTE>

Schema di Domanda di partecipazione – Allegato n. 1

31.a) Di non aver ricevuto sanzione esecutiva irrogata dall'Autorità garante della concorrenza e del mercato o da altra autorità di settore, rilevante in relazione all'oggetto specifico dell'appalto.

31.b) Di non aver tentato di influenzare indebitamente il processo decisionale della stazione appaltante, di non aver ottenuto informazioni riservate a proprio vantaggio di non aver fornito, anche per negligenza, informazioni false o fuorvianti suscettibili di influenzare le decisioni sull'esclusione, la selezione o l'aggiudicazione.

31.c) Di non aver dimostrato significative o persistenti carenze nell'esecuzione di un precedente contratto di appalto o di concessione che ne hanno causato la risoluzione per inadempimento oppure la condanna al risarcimento del danno o altre sanzioni comparabili, derivanti da inadempienze particolarmente gravi o la cui ripetizione sia indice di una persistente carenza professionale.

31.d) Di non aver commesso grave inadempimento nei confronti di uno o più subappaltatori.

31.e) Di non aver violato il divieto di intestazione fiduciaria di cui all'articolo 17 della legge 19 marzo 1990, n. 55, o che comunque la violazione è stata rimossa.

31.f) Di non aver omesso denuncia all'autorità giudiziaria quale persona offesa dei reati previsti e puniti dagli articoli 317 e 629 del codice penale aggravati ai sensi dell'articolo 416-bis.1 del medesimo codice salvo che ricorrano i casi previsti dall'articolo 4, primo comma, della legge 24 novembre 1981, n. 689¹⁴.

31.g) Che non è stata contestata la commissione da parte dell'operatore economico, ovvero dei soggetti di cui al comma 3 dell'articolo 94 del D. Lgs. 36/2023 indicati al precedente paragrafo A di taluno dei reati consumati o tentati di cui al comma 1 del medesimo articolo 94.

31.h) che non è stata contestata o accertata commissione, da parte dell'operatore economico oppure dei soggetti di cui al comma 3 dell'articolo 94, sopra indicati al precedente paragrafo A, di taluno dei seguenti reati consumati¹⁵:

4) i reati urbanistici di cui all'articolo 44, comma 1, lettere b) e c), del testo unico delle disposizioni legislative e regolamentari in materia di edilizia, di cui al decreto del Presidente della Repubblica 6 giugno 2001, n. 380, con riferimento agli affidamenti aventi ad oggetto lavori o servizi di architettura e ingegneria;

5) i reati previsti dal decreto legislativo 8 giugno 2001, n. 231.

4. La valutazione di gravità tiene conto del bene giuridico e dell'entità della lesione inferita dalla condotta integrante uno degli elementi di cui al comma 3 e del tempo trascorso dalla violazione, anche in relazione a modifiche intervenute nel frattempo nell'organizzazione dell'impresa.

5. Le dichiarazioni omesse o non veritiere rese nella stessa gara e diverse da quelle di cui alla lettera b) del comma 3 possono essere utilizzate a supporto della valutazione di gravità riferita agli elementi di cui al comma 3.

6. Costituiscono mezzi di prova adeguati, in relazione al comma 3:

a) quanto alla lettera a), i provvedimenti sanzionatori esecutivi resi dall'Autorità garante della concorrenza e del mercato o da altra autorità di settore;

b) quanto alla lettera b), la presenza di indizi gravi, precisi e concordanti che rendano evidente il ricorrere della situazione escludente;

c) quanto alla lettera c), l'intervenuta risoluzione per inadempimento o la condanna al risarcimento del danno o ad altre conseguenze comparabili;

d) quanto alla lettera d), la emissione di provvedimenti giurisdizionali anche non definitivi;

e) quanto alla lettera e), l'accertamento definitivo della violazione;

f) quanto alla lettera f), gli elementi ivi indicati;

g) quanto alla lettera g), gli atti di cui all'articolo 407-bis, comma 1, del codice di procedura penale, il decreto che dispone il giudizio ai sensi dell'articolo 429 del codice di procedura penale, o eventuali provvedimenti cautelari reali o personali emessi dal giudice penale, la sentenza di condanna non definitiva, il decreto penale di condanna non irrevocabile, la sentenza non irrevocabile di applicazione della pena su richiesta ai sensi dell'articolo 444 del codice di procedura penale;

h) quanto alla lettera h), la sentenza di condanna definitiva, il decreto penale di condanna irrevocabile, e la condanna non definitiva, i provvedimenti cautelari reali o personali, ove emessi dal giudice penale.

La stazione appaltante valuta i provvedimenti sanzionatori e giurisdizionali di cui al comma 6 motivando sulla ritenuta idoneità dei medesimi a incidere sull'affidabilità e sull'integrità dell'offerente; l'eventuale impugnazione dei medesimi è considerata nell'ambito della valutazione volta a verificare la sussistenza della causa escludente.

Il provvedimento di esclusione deve essere motivato in relazione a tutte e tre le condizioni di cui al comma 2.

¹⁴ Tale circostanza deve emergere dagli indizi a base della richiesta di rinvio a giudizio formulata nei confronti dell'imputato per i reati di cui al primo periodo nell'anno antecedente alla pubblicazione del bando e deve essere comunicata, unitamente alle generalità del soggetto che ha omesso la predetta denuncia, dal procuratore della Repubblica procedente all'ANAC, la quale ne cura la pubblicazione

¹⁵ Ai sensi dell'articolo 95 comma 3, "Con riferimento alle fattispecie di cui al comma 3, lettera h), dell'articolo 98, l'esclusione non è disposta e il divieto di aggiudicare non si applica quando:

a) il reato è stato depenalizzato;

b) è intervenuta la riabilitazione;

c) nei casi di condanna a una pena accessoria perpetua, questa è stata dichiarata estinta ai sensi dell'articolo 179, settimo comma, del codice penale;

Schema di Domanda di partecipazione – Allegato n. 1

- 1) Abusivo esercizio di una professione, ai sensi dell'articolo 348 del codice penale.
- 2) Bancarotta semplice, bancarotta fraudolenta, omessa dichiarazione di beni da comprendere nell'inventario fallimentare o ricorso abusivo al credito, di cui agli articoli 216, 217, 218 e 220 del regio decreto 16 marzo 1942, n. 267.
- 3) I reati tributari ai sensi del decreto legislativo 10 marzo 2000, n. 74, i delitti societari di cui agli articoli 2621 e seguenti del codice civile o i delitti contro l'industria e il commercio di cui agli articoli da 513 a 517 del codice penale.
- 4) I reati urbanistici di cui all'articolo 44, comma 1, lettere b) e c), del testo unico delle disposizioni legislative e regolamentari in materia di edilizia, di cui al decreto del Presidente della Repubblica 6 giugno 2001, n. 380, con riferimento agli affidamenti aventi ad oggetto lavori o servizi di architettura e ingegneria.
- 5) I reati previsti dal decreto legislativo 8 giugno 2001, n. 231.

NB: Ai sensi dell'articolo 96 comma 10, le cause di esclusione, previste all'articolo 95 comma 1 lettera e) rilevano, salvo che ricorra la condotta di cui al comma 3, lettera b), dell'articolo 98, per tre anni decorrenti rispettivamente:

- 1) **Dalla data di emissione di uno degli atti di cui all'articolo 407-bis, comma 1, del codice di procedura penale oppure di eventuali provvedimenti cautelari personali o reali del giudice penale, se antecedenti all'esercizio dell'azione penale ove la situazione escludente consista in un illecito penale rientrante tra quelli valutabili ai sensi del comma 1 dell'articolo 94 oppure ai sensi del comma 3, lettera h), dell'articolo 98.**
 - 2) **Dalla data del provvedimento sanzionatorio irrogato dall'Autorità garante della concorrenza e del mercato o da altra autorità di settore nel caso in cui la situazione escludente discenda da tale atto.**
 - 3) **Dalla commissione del fatto in tutti gli altri casi.**
- 32) Di non aver commesso gravi violazioni non definitivamente accertate agli obblighi relativi al pagamento di imposte e tasse o contributi previdenziali. (Costituiscono gravi violazioni non definitivamente accertate in materia fiscale quelle indicate nell'allegato II.10 al D.Lgs 36/2023)¹⁶.
- 33) Che alla presente procedura non partecipa contemporaneamente¹⁷:
- a) Individualmente e in raggruppamento temporaneo o consorzio ordinario, oppure in più di un raggruppamento temporaneo o consorzio ordinario.
 - b) Individualmente o in raggruppamento temporaneo o consorzio ordinario e quale consorziata di un consorzio stabile o di un consorzio di cooperative o di imprese artigiane per la quale il consorzio presenta offerta e a tal fine indicata per l'esecuzione.
- 34) Di impegnarsi ad eseguire i servizi secondo le modalità ed i tempi previsti nella documentazione di gara approvata dalla stazione appaltante.

d) il reato è stato dichiarato estinto dopo la condanna;
e) la condanna è stata revocata."

¹⁶ Articolo 95 comma 2. La gravità va in ogni caso valutata anche tenendo conto del valore dell'appalto. Il presente comma non si applica quando l'operatore economico ha ottemperato ai suoi obblighi pagando o impegnandosi in modo vincolante a pagare le imposte o i contributi previdenziali dovuti, compresi eventuali interessi o sanzioni, oppure quando il debito tributario o previdenziale sia comunque integralmente estinto, purché l'estinzione, il pagamento o l'impegno si siano perfezionati anteriormente alla scadenza del termine di presentazione dell'offerta, oppure nel caso in cui l'operatore economico abbia compensato il debito tributario con crediti certificati vantati nei confronti della pubblica amministrazione.

¹⁷ Ai sensi dell'articolo 68 comma 14 " La partecipazione alla gara dei concorrenti in più di un raggruppamento o consorzio ordinario, ovvero in forma individuale qualora abbiano partecipato alla gara medesima in raggruppamento o consorzio ordinario, determina l'esclusione dei medesimi se sono integrati i presupposti di cui all'articolo 95, comma 1, lettera d), sempre che l'operatore economico non dimostri che la circostanza non ha influito sulla gara, né è idonea a incidere sulla capacità di rispettare gli obblighi contrattuali."

<CARTA INTESTATA DEL CONCORRENTE>

Schema di Domanda di partecipazione – Allegato n. 1

35) Dichiara di essere edotto degli obblighi derivanti dal Protocollo di Legalità/ Codice Etico e di comportamento adottato dalla stazione appaltante, e si impegna, in caso di aggiudicazione, ad osservare e a far osservare ai propri dipendenti e collaboratori, per quanto applicabile, il suddetto codice, pena la risoluzione del contratto.

Schema di Domanda di partecipazione – Allegato n. 1

D. (EVENTUALE) – MISURE DI SELF CLEANING

(Barrare o dichiarare la circostanza che ricorre)

36) L'operatore economico che il sottoscritto rappresenta, versando in una delle situazioni di cui all'articolo 94 (ad eccezione del comma 6),

Ovvero

36) L'operatore economico che il sottoscritto rappresenta, versando in una delle situazioni di cui all'articolo 95 (ad eccezione del comma 2),

Qualora la causa di esclusione si sia verificata prima della presentazione dell'offerta

(Dichiarare la circostanza che ricorre)

36.a) Evidenza di versare in una causa di esclusione verificatasi prima della presentazione dell'offerta, ossia.....

.....
e pertanto comunica e comprova con la documentazione allegata di aver adottato le seguenti misure di self - cleaning:.....

Ovvero

36.b) Non essendo possibile adottare le misure di self - cleaning prima della presentazione dell'offerta, in quanto.....

.....
Si comprova tale impossibilità con la seguente documentazione impegnandosi espressamente ad adottare idonee misure correttive entro il termine di conclusione della procedura comunicandole tempestivamente alla stazione appaltante.

37) Qualora la causa di esclusione si verificasse **dopo la presentazione dell'offerta** si impegna espressamente all'adozione delle opportune misure correttive, comunicandole tempestivamente alla stazione appaltante.

E. REQUISITI DI ORDINE SPECIALE

DICHIARA

38) Che i requisiti di idoneità professionale e di capacità economica e finanziaria richiesti dalla documentazione di gara e dichiarati nella Sezione A del presente documento sono posseduti da questo operatore economico, e pertanto dichiara:

(Barrare o dichiarare la circostanza che ricorre)

39) Che i requisiti di idoneità professionale e di capacità economica e finanziaria dichiarati nella Sezione A del presente documento sono requisiti sufficienti per la partecipazione alla procedura da parte di questo operatore economico (anche in relazione alla quota di partecipazione nel caso di RTI) e pertanto **di non avvalersi** dei requisiti di altri soggetti (imprese ausiliarie).

Oppure

39) Che i requisiti di idoneità professionale dichiarati nella Sezione A del presente documento non sono requisiti sufficienti per la partecipazione alla procedura da parte di questo operatore economico (anche in relazione alla quota di partecipazione nel caso di RTI) per cui, ai sensi dell'art.104 D. Lgs.36/2023, il possesso del requisito del quale questo operatore è carente, è soddisfatto **avvalendosi** dei requisiti da operatore/impresa/e ausiliaria/e, come indicato nel seguito.

*

39.a) Requisito.....

Messo a disposizione dell'operatore economico/ausiliario (*Denominazione o Ragione Sociale*).....

Forma giuridica.....

con sede legale in

codice fiscale.....

partita I.V.A.....e

(Eventuale - Barrare e compilare qualora ricorra la circostanza)

dichiara, ai sensi dell'articolo 47 del d.P.R. n. 445 del 2000, che la suddetta impresa ausiliaria appartiene al medesimo gruppo di questa impresa in forza del seguente legame giuridico ed economico esistente:

.....

e, a tal fine allega tutta la documentazione prevista dall'articolo 104 del D.Lgs. 36/2023 e precisamente:

- **Dichiarazione di avvalimento**, da rendersi secondo il Fac Simile – Dichiarazione di Avvalimento – Allegato n. 9 **sottoscritta congiuntamente dall'impresa ausiliata e dall'impresa ausiliaria**, con indicazione dei requisiti prestati e l'impegno di ausiliaria e ausiliata:
 - Di obbligarsi verso il concorrente e verso la Stazione Appaltante a mettere a disposizione dell'operatore economico ausiliato per tutta la durata dell'appalto i requisiti dettagliatamente indicati nel contratto di avvalimento.
 - Di avere conoscenza della responsabilità, in solido, con l'operatore economico ausiliato e di non opporre nessuna eccezione o riserva in tale senso.
 - Di essere ausiliario di un solo operatore economico partecipante alla gara.

Schema di Domanda di partecipazione – Allegato n. 1

- Che l'ausiliaria non partecipa alla gara in proprio o raggruppato o consorziata.
- **DGUE dell'impresa ausiliaria.**
- **II PRESENTE SCHEMA DI DOMANDA DI PARTECIPAZIONE – Allegato n. 1** con le pertinenti dichiarazioni a firma dell'ausiliaria.
- **Il contratto di avvalimento**, in originale o copia conforme, in virtù del quale l'impresa ausiliaria si obbliga nei confronti del concorrente a fornire i requisiti ed a mettere a disposizione le risorse necessarie per tutta la durata dell'appalto. Tali requisiti e risorse dovranno essere dettagliatamente indicati. Il contratto di avvalimento deve contenere, a pena di nullità, la specificazione dei requisiti forniti e delle risorse messe a disposizione dall'impresa ausiliaria, per cui dovranno essere specificate, a pena di esclusione, in modo dettagliato le risorse umane, le attrezzature, l'organizzazione che viene messa a disposizione per l'esecuzione dell'appalto e per tutta la sua durata.

*

(Nel caso di più operatori ausiliari ripetere più volte la dichiarazione tra i due asterischi)

NB: Verificare, comunque, se nella documentazione di gara è ammesso avvalimento (ad esempio non è consentito l'avvalimento per soddisfare i requisiti di ordine generale, dell'iscrizione alla Camera e Commercio e per soddisfare il requisito di iscrizione all'Albo Nazionale dei Gestori Ambientali di cui all'art. 212 del decreto legislativo 3 aprile 2006, n. 152).

F. CERTIFICAZIONI DI QUALITA' (Ai fini delle riduzioni delle garanzie provvisorie)

(Solo se ricorre la condizione)

DICHIARA

40) Di presentare, ai fini della partecipazione alla presente procedura di affidamento, **cauzione provvisoria ridotta** ai sensi dell'art. 106 comma 8 del D.Lgs. 36/2023 e allegato II.13 in quanto:

(Barrare/dichiarare e compilare la circostanza che ricorre)

41) **In possesso** della certificazione sistema qualità della serie europea ISO 9001: 2015 e che la medesima è in corso di validità, settore, come risulta dal seguente certificato che si allega in copia conforme ai sensi dell'articolo 19 del D.P.R. 445/2000:

certificato n.in data.....valido fino al.....

settore IAF.....rilasciato da¹⁸

(Organismo accreditato da¹⁹.....)

Si attesta che la Copia/e della/e Certificazione/i è/sono conforme/i all'originale/agli originali custodito/i presso la sede dell'impresa e che la/e suddetta/e Certificazione/i è/sono in corso di validità avendo superato gli audit periodici dell'organismo di certificazione.

Ovvero

41) **Di NON essere in possesso** della certificazione sistema qualità della serie europea ISO 9001: 2015 in corso di validità.

42) **In possesso** della certificazione..... e che la medesima è in corso di validità, settore, come risulta dal seguente certificato che si allega in copia conforme ai sensi dell'articolo 19 del D.P.R. 445/2000 :

certificato n.in data.....valido fino al.....

settore IAF.....rilasciato da²⁰

(Organismo accreditato da²¹.....)

Si attesta che la Copia/e della/e Certificazione/i è/sono conforme/i all'originale/agli originali custodito/i presso la sede dell'impresa e che la/e suddetta/e Certificazione/i è/sono in corso di validità avendo superato gli audit periodici dell'organismo di certificazione.

43) **In possesso** della certificazione..... e che la medesima è in corso di validità, settore, come risulta dal seguente certificato che si allega in copia conforme ai sensi dell'articolo 19 del D.P.R. 445/2000 :

certificato n.in data.....valido fino al.....

settore IAF.....rilasciato da²²

(Organismo accreditato da²³.....)

Si attesta che la Copia/e della/e Certificazione/i è/sono conforme/i all'originale/agli originali

¹⁸ Società accreditata che ha rilasciato la certificazione di qualità.

¹⁹ Organismo di accreditamento (ACCREDIA o altro organismo riconosciuto dall'IAF).

²⁰ Società accreditata che ha rilasciato la certificazione di qualità.

²¹ Organismo di accreditamento (ACCREDIA o altro organismo riconosciuto dall'IAF).

²² Società accreditata che ha rilasciato la certificazione di qualità.

²³ Organismo di accreditamento (ACCREDIA o altro organismo riconosciuto dall'IAF).

Schema di Domanda di partecipazione – Allegato n. 1

custodito/i presso la sede dell'impresa e che la/e suddetta/e Certificazione/i è/sono in corso di validità avendo superato gli audit periodici dell'organismo di certificazione.

G. DICHIARAZIONI IN RELAZIONE AL SUBAPPALTO

DICHIARA

44) Di possedere i requisiti richiesti dalla documentazione di gara e che:

(Barrare/dichiarare e compilare la circostanza che ricorre)

45) Intende subappaltare, riservandosene la possibilità, i seguenti servizi:

Descrizione del servizio	Quota percentuale
..... %
..... %

Ovvero

46) Di non possedere il requisito di iscrizione al vigente Albo Nazionale Gestori Ambientali, di cui all'art. 212 del D.Lgs. 152/2016 e ss.mm.ii per la **Categoria 1 classe C** o superiore, da utilizzare unicamente per eseguire l'attività di trasporto e conferimento di cui alla prestazione secondaria oggetto della presente procedura per i rifiuti di provenienza urbana con riferimento al codice CER 20.01.08 (Rifiuti biodegradabili di cucine e mense) che sarà soddisfatto facendo esplicito ricorso al c.d. subappalto qualificante o necessario, come indicato nel seguito.

A tal fine allega sia nel FVOE sia nella piattaforma telematica di svolgimento della gara:

- **Dichiarazione di subappalto qualificante**, da rendersi secondo il Fac Simile – Dichiarazione subappalto qualificante – Allegato n. 10.
- **Copia conforme all'originale del certificato di iscrizione all'Albo Nazionale Gestori Ambientali in corso di validità relativo all'operatore economico subappaltatore indicato nella dichiarazione.**

Ovvero

47) Che non intende avvalersi del subappalto, per cui il subappalto non sarà successivamente autorizzabile.

Ovvero

45) Che questa impresa è **mandante** in raggruppamento temporaneo/consorzio ordinario/rete di imprese, pertanto, per la dichiarazione relativa al subappalto si rinvia alla dichiarazione dell'operatore economico **mandatario/capogruppo/organo comune**, indicato alla successiva parte H.

Schema di Domanda di partecipazione – Allegato n. 1

H. DICHIARAZIONI IN RELAZIONE ALLA PARTECIPAZIONE IN RAGGRUPPAMENTI TEMPORANEI, CONSORZI ORDINARI E RETI DI IMPRESE

(Solo per raggruppamenti temporanei, consorzi ordinari e reti di imprese)²⁴

DICHIARA

46) Di presentare offerta in raggruppamento temporaneo/consorzio ordinario/rete di imprese²⁵, ai sensi dell'articolo 68 D.Lgs. 36/2023, e:

46.1) Di impegnarsi, in caso di affidamento del servizio di cui all'oggetto²⁶:

Quale **operatore/impresa mandataria / capogruppo / organo comune**, ad assumere mandato collettivo speciale irrevocabile con rappresentanza dalla/e impresa/e mandante/i a tale scopo individuate nelle apposite singole dichiarazioni, e a stipulare il contratto in nome e per conto proprio e dalla/e stessa/e impresa/e mandante/i.

Quale **operatore/impresa mandante**, a conferire mandato collettivo speciale irrevocabile con rappresentanza all'impresa a tale scopo individuata nella dichiarazione della stessa impresa, qualificata come mandataria / capogruppo / organo comune, la quale stipulerà il contratto in nome e per conto proprio e della presente impresa mandante nonché delle altre imprese mandanti²⁷.

47) Di assumere nell'ambito del raggruppamento temporaneo / consorzio ordinario / contratto di rete²⁸ le seguenti parti di servizi:

1		per una quota del%
2		per una quota del%
3		per una quota del%

48) Di assumere nell'ambito del raggruppamento temporaneo / consorzio ordinario / contratto di rete²⁹ una quota di partecipazione del%.³⁰

49) Di dare atto e accettare, senza riserve, che qualunque comunicazione inviata all'operatore economico designato quale capogruppo / mandatario / organo comune, ad uno dei recapiti indicati da quest'ultimo, si deve intendere estesa automaticamente a tutti gli operatori economici mandanti o aderenti al contratto di rete.

²⁴ Cancellare l'intero punto se non si tratta di raggruppamenti temporanei o di consorzi ordinari (questa dichiarazione NON deve essere fatta dai consorzi fra società cooperative, consorzi tra imprese artigiane o consorzi stabili).

²⁵ Sopprimere le forme giuridiche non pertinenti al caso.

²⁶ Scegliere una sola opzione tra le due disponibili: la prima opzione se si tratta di impresa capogruppo mandataria, la seconda opzione se si tratta di impresa mandante.

²⁷ Se si tratta dell'unica mandante del raggruppamento, sopprimere le parole «e delle altre imprese mandanti».

²⁸ Cancellare la dizione che non interessa.

²⁹ Cancellare la dizione che non interessa.

³⁰ La "quota" di partecipazione è la percentuale dell'incidenza di tutti i servizi assunti dall'impresa che sottoscrive la dichiarazione rispetto al totale in appalto.

Schema di Domanda di partecipazione – Allegato n. 1

I. DICHIARAZIONI IN RELAZIONE ALLA PARTECIPAZIONE IN CONSORZI TRA SOCIETÀ COOPERATIVE O TRA IMPRESE ARTIGIANE OPPURE CONSORZI STABILI

(Solo per consorzi fra società cooperative o tra imprese artigiane ex articolo 65, comma 2, lettera b) e lettera c), oppure consorzi stabili ex articolo 65 comma 2, lettera d), esclusi i consorzi ordinari)³¹

DICHIARA

50) Di essere costituito in:

(Barrare/dichiarare la circostanza che ricorre)

- consorzio tra società cooperative (art. 65 comma 2, lett. b), D.Lgs. 36/2023)
- consorzio tra imprese artigiane (art. 65 comma 2, lett. c), D.Lgs. 36/2023)
- consorzio stabile (art. 65 comma 2, lett. d), D.Lgs. 36/2023)

e che, ai sensi dell'articolo 67 del D.Lgs. 36/2023, questo consorzio presenta offerta:³²

- in proprio con la propria organizzazione consortile e non per conto dei consorziati.
- per conto del/i sottoelencato/i operatore/i economico/i consorziato/i, del/i quale/i sono allegate apposite dichiarazioni secondo il presente schema di domanda di partecipazione – Allegato n. 1 con le pertinenti dichiarazioni, attestanti il possesso dei requisiti di ordine generale richiesti dalla documentazione di gara.

	Ragione sociale del consorziato	Sede	Codice fiscale
1			
2			
3			

(EVENTUALE (qualora il consorziato designato sia, a sua volta, un consorzio di cui all'articolo 65, comma 2, lettera c)³³)

51) Poiché il consorziato designato è, a sua volta, un consorzio di cui all'articolo 65, comma 2, lettera c), esso a sua volta indica i consorziati esecutori. A tal fine allegano apposite dichiarazioni secondo il presente schema di domanda di partecipazione – Allegato n. 1 con le pertinenti dichiarazioni, attestanti il possesso dei requisiti di ordine generale richiesti dalla documentazione di gara dei consorziati indicati:

	Ragione sociale del consorziato	Sede	Codice fiscale
1			
2			
3			

³¹ Cancellare l'intero punto se non si tratta di consorzi fra società cooperative o tra imprese artigiane o di consorzi stabili.

³² Scegliere una sola delle due opzioni che seguono.

³³ L'articolo 67 comma 4 prevede: I consorzi stabili di cui agli articoli 65, comma 2, lettera d), e 66, comma 1, lettera g), eseguono le prestazioni o con la propria struttura o tramite i consorziati indicati in sede di gara senza che ciò costituisca subappalto, ferma la responsabilità solidale nei confronti della stazione appaltante. L'affidamento delle prestazioni da parte dei soggetti di cui all'articolo 65, comma 2, lettere b) e c), ai propri consorziati non costituisce subappalto. I consorzi, di cui agli articoli 65, comma 2, lettere c) e d) e 66, comma 1, lettera g), indicano in sede di offerta per quali consorziati il consorzio concorre. Qualora il consorziato designato sia, a sua volta, un consorzio di cui all'articolo 65, comma 2, lettera c), è tenuto anch'esso a indicare, in sede di offerta, i consorziati per i quali concorre. La partecipazione alla gara in qualsiasi altra forma da parte del consorziato designato dal consorzio offerente determina l'esclusione del medesimo se sono integrati i presupposti di cui all'articolo 95, comma 1, lettera d), sempre che l'operatore economico non dimostri che la circostanza non ha influito sulla gara, né è idonea a incidere sulla capacità di rispettare gli obblighi contrattuali, fatta salva la facoltà di cui all'articolo 97.

<CARTA INTESTATA DEL CONCORRENTE>

Schema di Domanda di partecipazione – Allegato n. 1

(In ogni caso)

52) Che le imprese che compongono il Consorzio sono:

	Ragione sociale del consorziato	Sede	Codice fiscale
1			
2			
3			
4			

Schema di Domanda di partecipazione – Allegato n. 1

L. CONOSCENZA DELLE CONDIZIONI CONTRATTUALI, INDICAZIONE DEI RECAPITI, INDICAZIONI AI FINI DELLA VERIFICA REGOLARITA' CONTRIBUTIVA

DICHIARA INFINE³⁴

53) Di accettare espressamente tutta la Documentazione di Gara predisposta dalla stazione appaltante, ribadendo di non avere riserva alcuna in ordine alla eseguibilità dei servizi in appalto.

(Barrare/dichiarare e compilare la circostanza che ricorre)

54) Che il Contratto Nazionale applicato ai propri dipendenti risulta essere.....
.....
ossia quello indicato dalla stazione appaltante.

Ovvero

54) Che il Contratto Nazionale applicato ai propri dipendenti risulta essere.....
.....
e che il medesimo, essendo equivalente, assicura le medesime tutele economiche e normative ai lavoratori di quello indicato dalla stazione appaltante, esprimendo la disponibilità ad ogni verifica in tal senso, secondo quanto stabilito dal D. Lgs. 36/2023.

55) Che il codice alfanumerico unico del CCNL applicato, di cui all'articolo 16 quater del decreto legge 76/20 è.....

59) L'ufficio dell'Agenzia delle Entrate competente per territorio è.....
.....

60) Le proprie posizioni/matricole sono:

INPS.....

INAIL.....

Eventuale altra cassa.....

61) Di impegnarsi a garantire al personale impiegato nei servizi di cui alla procedura in oggetto il contratto collettivo nazionale e territoriale in vigore per il settore e per la zona nella quale si eseguono le prestazioni di lavoro, stipulato dalle associazioni dei datori e dei prestatori di lavoro comparativamente più rappresentative sul piano nazionale e quello il cui ambito di applicazione sia strettamente connesso con l'attività oggetto dell'appalto svolta dall'impresa anche in maniera prevalente, nonché garantire le stesse tutele economiche e normative per i lavoratori in subappalto rispetto ai dipendenti dell'appaltatore e contro il lavoro irregolare.

62) Che l'indicazione dei propri costi di manodopera e degli oneri aziendali di sicurezza all'interno dell'offerta economica è derivata da una valutazione effettuata sulla base delle attuali capacità produttive dell'impresa e dei costi effettivi sino ad oggi sostenuti, posti in rapporto all'appalto cui si concorre.

63) Che pertanto, sulla base della stima effettuata, l'indicazione del corrispettivo contrattuale proposto e del conseguente ribasso è remunerativo per l'impresa, tenendo conto di tutte le condizioni necessarie per l'esecuzione dei servizi, con particolare riferimento al costo della manodopera e degli oneri aziendali di sicurezza.

64) Di accettare espressamente che la stazione appaltante, qualora l'offerta presentata risulti

³⁴ In caso di raggruppamento temporaneo o di consorzio ordinario la presente dichiarazione può essere presentata anche dalla sola mandataria capogruppo.

Schema di Domanda di partecipazione – Allegato n. 1

aggiudicataria, verifichi l'attendibilità degli impegni assunti da questa impresa con la stazione appaltante valutando la sostenibilità economica dell'offerta anche in relazione alla tutela dei diritti inderogabili dei lavoratori, potendo operare anche ai sensi dell'articolo 110 del D. Lgs. 36/2023.

65) Ai fini della piena conoscenza ed efficacia delle comunicazioni:

(Barrare/dichiarare e compilare la circostanza che ricorre)

65.1) quale **OPERATORE in forma singola** ovvero **MANDATARIO** di RTI

a) di eleggere, ai fini della presente procedura, il proprio domicilio all'indirizzo:

(Barrare/dichiarare e compilare la circostanza che ricorre)

riportato all'inizio della presente dichiarazione.

via/piazza/altro:..... numero.....

(altre indicazioni: presso/frazione/altro).....

CAP..... città..... provincia.....

b) di avere i seguenti indirizzi di posta elettronica:

certificata (PEC).....@.....

65.2) quale **MANDANTE** di RTI di accettare che tutte le comunicazioni relative alla presente procedura siano inviate al mandatario all'indirizzo di posta elettronica certificata indicata dallo stesso mandatario.

66) Ai fini della acquisizione d'ufficio del DURC da parte della stazione appaltante (contraente), che il numero di Codice Fiscale di questo operatore è quello riportato all'inizio della presente dichiarazione.

67) Ai sensi del decreto legislativo 30 giugno 2003, n. 196 e ss.mm.ii. e del Regolamento UE 2016/679, di autorizzare l'utilizzazione dei dati di cui alla presente dichiarazione, compresi quelli di cui ai numeri 2) e 3) (dati sensibili ai sensi degli articoli 20, 21 e 22, del citato decreto legislativo, ferme restando le esenzioni dagli obblighi di notifica e acquisizione del consenso), ai fini della partecipazione alla procedura e per gli eventuali procedimenti amministrativi e giurisdizionali conseguenti; ne autorizza la comunicazione ai funzionari e agli incaricati dell'organismo appaltante o dell'amministrazione aggiudicatrice, nonché agli eventuali controinteressati che ne facciano legittima e motivata richiesta. La presente dichiarazione può essere sottoposta a verifica ai sensi dell'articolo 71 del d.P.R. n. 445 del 2000; a tale scopo si autorizza espressamente la Stazione appaltante ad acquisire presso le pubbliche amministrazioni i dati necessari per le predette verifiche, qualora tali dati siano in possesso delle predette pubbliche amministrazioni.

68) Dichiara di essere consapevole che, qualora affidatario del contratto, i pagamenti conseguenti all'esecuzione dei servizi previsti nella documentazione di gara approvata dalla stazione appaltante avverranno comunque esclusivamente tramite lo strumento del bonifico bancario o postale *ai sensi art. 3 della Legge 13 agosto 2010, n. 136 - Piano straordinario contro le mafie, nonché delega al Governo in materia di normativa antimafia*. Pertanto, il sottoscritto si impegna a rispettare e far rispettare (in caso di subappalti /subcontratti) gli obblighi di tracciabilità dei flussi finanziari di cui alla Legge 136/2010 sopra citata, consapevole che in caso di inadempimento agli obblighi della suddetta Legge si procede alla risoluzione del contratto.

69) Dichiara altresì di non aver concluso contratti di lavoro subordinato o autonomo e comunque di non avere attribuito incarichi ad ex dipendenti della stazione appaltante che hanno esercitato funzioni autoritative o negoziali nei confronti dell'impresa che rappresento, nel triennio successivo alla

Schema di Domanda di partecipazione – Allegato n. 1

cessazione del rapporto di impiego.

- 70) Di impegnarsi infine a trasmettere le integrazioni o le documentazioni richieste dalla stazione appaltante, con particolare riferimento alla trasmissione di ogni documentazione di comprova che la stazione appaltante ritenga opportuno richiedere al fine di verificare la qualificazione dell'impresa che rappresento.

DICHIARA INOLTRE

- 71) Di accettare, senza condizione o riserva alcuna, tutte le norme e disposizioni contenute nella documentazione di gara.

72) Di non aver affidato incarichi in violazione dell'art. 53, comma 16-ter del D. Lgs. 165/2001.

73) Di accettare, ai sensi dell'art. 100, comma 2 del Codice, i requisiti particolari per l'esecuzione del contratto nell'ipotesi in cui risulti aggiudicatario.

74) Di essere a conoscenza degli obblighi imposti dalla Legge n. 136 del 13.08.2010 "*Piano straordinario contro le mafie, nonché delega al Governo in materia di normativa antimafia*" in particolare dall'art. 3 "*tracciabilità dei flussi finanziari*" e ss.mm.ii.

75) Di rispettare, al momento della presentazione dell'offerta e per tutta la durata del contratto, i contratti collettivi nazionali di lavoro del settore, se esistenti, gli accordi sindacali integrativi e tutti gli adempimenti di legge nei confronti dei lavoratori dipendenti, nonché di rispettare gli obblighi previsti dal decreto legislativo 9 aprile 2008, n. 81 per la salute nei luoghi di lavoro.

76) Di avere direttamente o con delega a personale dipendente esaminato tutti gli elaborati progettuali.

77) Di aver giudicato i servizi in oggetto realizzabili, gli elaborati di gara adeguati ed i prezzi nel loro complesso remunerativi e tali da consentire la presentazione dell'offerta.

78) *(Per gli operatori economici non residenti e privi di stabile organizzazione in Italia)* Di impegnarsi ad uniformarsi, in caso di aggiudicazione, alla disciplina di cui agli articoli 17, comma 2, e 53, comma 3 del D.P.R. 633/1972 e a comunicare alla Stazione Appaltante la nomina del proprio rappresentante fiscale, nelle forme di legge.

79) *(Per gli operatori economici non residenti e privi di stabile organizzazione in Italia)* Ai fini delle comunicazioni di cui all'articolo 90 del Codice il domicilio fiscale.....

il codice fiscale.....

la partita IVA.....

l'indirizzo di posta elettronica certificata o altro strumento analogo.....

80) Di avere preso visione ed essere pertanto informato in merito a quanto indicato *all'art. 29 – Trattamento dei dati personali* del Disciplinare di gara.

81) Di aver preso visione e di accettare il Codice Etico di A.M.B. S.p.a. e di impegnarsi, in caso di aggiudicazione, ad osservare e a far osservare ai propri dipendenti e collaboratori, per quanto applicabile il suddetto codice, pena la risoluzione del contratto.

(Dichiarare e compilare la circostanza che ricorre)

82) Di essere iscritto nell'elenco fornitori, prestatori di servizi non soggetti a tentativo di infiltrazione mafiosa (White list) istituito presso la Prefettura della provincia di

Ovvero/in alternativa

<CARTA INTESTATA DEL CONCORRENTE>

Schema di Domanda di partecipazione – Allegato n. 1

82) Di avere presentato domanda di iscrizione nell'elenco fornitori, prestatori di servizi non soggetti a tentativo di infiltrazione mafiosa (White list) istituito presso la Prefettura della provincia di

in data.....

(Barrare/dichiarare e compilare la circostanza che ricorre)

83) Di autorizzare il diritto di accesso alle informazioni fornite nell'ambito delle offerte ovvero a giustificazione delle medesime.

Ovvero/in alternativa

83) Di non autorizzare il diritto di accesso limitatamente alle informazioni fornite nell'ambito delle eventuali giustificazioni presentate ai fini della valutazione di congruità delle offerte, per le seguenti espresse motivazioni:

.....
.....

N.B. Si evidenzia che qualora il concorrente intenda negare il diritto di accesso, dovrà produrre una motivata e comprovata dichiarazione circa il fatto che tali informazioni costituiscono segreti tecnici e commerciali; in caso di diniego d'accesso dovranno pertanto essere espressamente individuate le specifiche parti degli eventuali giustificativi economici sottratti all'accesso, indicandone per ciascuna l'esatta motivazione; in mancanza di tali individuazione/specificazioni/motivazioni l'accesso si intende autorizzato.

Non verranno tenute in considerazione dichiarazioni generiche e tali da comportare diniego all'intera offerta tecnica.

Con la presente disposizione di gara si intende assolto l'obbligo di comunicazione di cui all'art. 3 del D.P.R. 184/2006 e con la sopraindicata specificazione da parte dell'impresa si intende esercitata la facoltà di cui al comma 2 del citato articolo.

E' comunque consentito l'accesso al concorrente che lo chieda in vista della difesa in giudizio dei propri interessi in relazione alla procedura di affidamento del contratto nell'ambito del quale viene formulata la richiesta di accesso – art. 53 comma 6 del D. Lgs. 50/2016 e ss.mm.ii.

Si precisa che la mancata indicazione di quanto indicato al suddetto punto non è causa di esclusione dalla gara e la mancata indicazione di quanto indicato nel presente punto equivale ad autorizzazione all'esercizio del diritto di accesso.

84) Ai sensi degli articoli 75 e 76 del d.P.R. 28 dicembre 2000, n. 445, consapevole dell'esclusione dalla procedura, della decadenza dalla partecipazione e dall'eventuale aggiudicazione, nonché della responsabilità penale per falso, cui va incontro in caso di dichiarazione mendace o contenente dati non più rispondenti a verità, la presente dichiarazione, composta da numero _____ pagine, è sottoscritta in data _____ 202_.

Si allegano:

firma digitale del legale rappresentante dell'operatore economico) ³⁵

³⁵ La presente dichiarazione, resa ai sensi dell'articolo 47 del d.P.R. n. 445 del 2000, deve essere firmata digitalmente. Nel caso in cui la presente domanda di partecipazione sia firmato da un procuratore del legale rappresentante, oltre alla firma digitale del sottoscrittore deve essere allegata la relativa procura.



STAZIONE UNICA APPALTANTE "Codice AUSA 0000616945"

Indirizzo p.e.c.: ambspa@pec.ambspa.it

URL: <https://www.ambspa.it>

Denominazione Stazione Appaltante: AMB S.P.A.

**CONDIZIONI GENERALI DI UTILIZZO DELLA PIATTAFORMA PER GARE TELEMATICHE -
Allegato n. 3**

**CONDIZIONI GENERALI DI UTILIZZO DELLA PIATTAFORMA PER GARE
TELEMATICHE – Allegato n. 3**

Procedura aperta di cui all'art. 71 del D.Lgs. 31 marzo 2023, n. 36 e ss.mm.ii in modalità telematica (Piattaforma Telematica di A.M.B. S.p.a.), per l'affidamento del servizio di trasporto e avvio al recupero (R3 – Allegato C del D.Lgs. n. 152/2006 e ss.mm.ii) di rifiuti biodegradabili (F.O.R.S.U.) – CER 20.01.08 – derivanti dal servizio di raccolta differenziata effettuato nel Comune di Bagheria (PA) mediante prelievo, trasporto e conferimento all'impianto di recupero finale del rifiuto. - Mesi 12 (dodici). - **C.I.G. B182016C7A – C.U.P. G59I24000290004 - IMPORTO A BASE D'ASTA SOGGETTO A RIBASSO € 807.780,60 oltre I.V.A. (di cui € 143.007,08 per costi della manodopera, individuati dalla Stazione Appaltante e scorporati ai sensi dell'art. 41, comma 13 e 14 del D.Lgs. 36/2023) – VALORE GLOBALE STIMATO DELL'APPALTO € 807.780,60. Importo superiore alle soglie comunitarie. Offerta sulla base del minor prezzo determinato mediante offerta a prezzi unitari.**

Il R.U.P.

(Arch. Giuseppina Pia Di Martino)

Introduzione

Requisiti informatici per partecipare all'appalto

Elenco dei bandi

Dettagli di un bando

Partecipazione a una gara

Partecipare a una gara aperta

Accettare l'invito a una procedura negoziata

Partecipare ad una gara a lotti

Inviare comunicazione e porre un quesito alla Stazione Appaltante

Avviare la partecipazione

Scaricare i fac-simile dei documenti richiesti per la partecipazione

Le fasi della gara senza finestra temporale

Anagrafica

Documentazione amministrativa

Offerta tecnica ed economica

Inserimento offerta Economica

Trasmissione offerte e conferma finale partecipazione

Sospensione della gara e richiesta di integrazioni

Seduta di gara pubblica in remoto

Graduatoria

Introduzione

È possibile che le maschere inserite nel presente manuale siano differenti da quelle effettivamente utilizzate dall'applicativo. Questo è dovuto alla continua attività finalizzata ad apportare miglioramenti nella consultazione delle pagine web di sistema.

La piattaforma *Gare telematiche* consente di partecipare a diverse tipologie di procedure di gara, in base alle disposizioni del D.lgs. 36/2023 [1].

In particolare per le procedure di affidamento si distinguono i seguenti casi:

- **Procedura aperta:**
 - Aperta a tutti gli operatori economici;
 - È necessario registrarsi sulla piattaforma creando le credenziali di accesso;
 - L'offerta economica viene valutata dall'ente contestualmente alla documentazione amministrativa e all'eventuale offerta tecnica.
- **Procedura ristretta:**
 - Aperta a tutti gli operatori economici;
 - È necessario registrarsi sulla piattaforma creando le credenziali di accesso;
 - I concorrenti che superano la fase amministrativa potranno ricevere in conseguenza un invito ad una procedura negoziata.
- **Procedura ad invito:**
 - Aperta ai soli operatori economici accreditati agli elenchi dell'ente*;
 - L'ente, tramite l'invio di una comunicazione via PEC (posta elettronica certificata) inviterà gli operatori economici a partecipare alla gara.

* è facoltà dell'ente consentire la partecipazione anche agli operatori economici registrati ma non accreditati agli Elenchi.

NOTA: Per essere accreditati agli Elenchi di operatori economici qualificati dell'Ente è necessario completare il proprio fascicolo e richiedere l'abilitazione alla stazione appaltante.

I criteri di aggiudicazione per la scelta dell'offerta migliore si distinguono in:

- Offerta economicamente più vantaggiosa;
- Criterio del minor prezzo
- Rialzo

[\[torna all'indice\]](#)

Requisiti informatici per partecipare all'appalto

Al fine di partecipare alle procedure telematiche di gara è necessario essere in possesso, oltre che dei requisiti menzionati nella documentazione di gara, anche dei seguenti requisiti informatici:

a. Configurazione hardware minima per l'accesso al sistema:

- Memoria RAM 1 GB o superiore
- Scheda grafica e memoria on-board
- Monitor di risoluzione 1024X768 pixel o superiori
- Accesso ad internet ADSL a 640 Kbit/s

Tutti gli strumenti necessari al funzionamento di una normale postazione (es. tastiere, mouse, video, stampante, etc.).

b. Browser per la navigazione su internet fra quelli riportati alla seguente pagina: <https://www.digitalpa.it/browser-supportati.html>

c. Attivazione permanente del plug-in Flash Player sul browser utilizzato per la partecipazione.

d. Possesso di software normalmente utilizzati per l'editing e la lettura nei documenti tipo (elenco indicativo): MS Office, Open Office o Libre Office, Acrobat Reader o altro lettore documenti PDF.

e. Certificato di firma digitale in corso di validità: i titolari e/o legali rappresentanti o procuratori degli operatori economici che intendono partecipare all'appalto devono essere in possesso di un certificato di firma digitale in corso di validità rilasciato da un organismo incluso nell'elenco pubblico dei certificatori tenuto da AgID, secondo quanto previsto dal Codice di Amministrazione Digitale (art. 29 comma 1) e specificato dal DPCM 30 marzo 2009 nonché del relativo software per la visualizzazione e la firma dei documenti digitali, nonché di marche temporali.

N.B.: La dimensione massima consentita per i documenti da allegare è di 100 mb.

Elenco dei bandi

Sebbene le procedure aperte siano visibili a tutti gli operatori economici (anche a chi non è registrato sulla piattaforma), per partecipare ad una gara telematica è necessario effettuare almeno la registrazione preliminare al sistema.

Nel menù di sinistra nella sezione E-PROCUREMENT è possibile accedere a:

- **Procedure di gara:** elenco delle procedure di gara aperte, consultabili anche senza l'accesso in piattaforma. Accesso obbligatorio per partecipare o inviare quesiti alla S.A.
- **Manifestazioni di interesse:** elenco delle manifestazioni di interesse, consultabili anche senza l'accesso in piattaforma. Accesso obbligatorio per partecipare o inviare quesiti alla S.A.
- **Trattative riservate:** elenco delle procedure ad invito, visibile soltanto per gli operatori che abbiano effettuato l'accesso sulla piattaforma; le procedure ad invito potranno essere visualizzate solo dagli utenti che sono stati invitati a partecipare.
- **Ordine diretto:** elenco degli ordini diretti, visibile soltanto per gli operatori che abbiano effettuato l'accesso sulla piattaforma; l'ordine diretto potrà essere visualizzato solo dagli utenti che hanno ricevuto l'ordine.
- **E-Catalog:** catalogo elettronico, visibile soltanto per gli operatori che abbiano effettuato l'accesso sulla piattaforma e ove attivato dalla S.A.

Cliccando su **Procedure di gara**, si accede ad una schermata che permette di visualizzare le procedure di gara aperte a tutti gli operatori economici.

Procedura	Stazione Appaltante	Data
AF Gara aperta cmp - pagina dettaglio CIG: LAVORI	Ente di Esempio Servizio: Ufficio Acquisti	Stato: In corso ● Publicazione: 03-06-2022 ● Scadenza: 30-06-2022 DETTAGLI →
IN PARTECIPAZIONE Gara lavori edificio comunale CIG: 8548793254 LAVORI	Ente di Esempio Servizio: Ufficio Acquisti	Stato: In svolgimento ● Publicazione: 01-06-2022 ● Scadenza: 06-06-2022 DETTAGLI →
AF Gara aperta epv prova sgd CIG: CG00000001 LAVORI	Ente di Esempio Servizio: Ufficio Acquisti	Stato: In svolgimento ● Publicazione: 04-05-2022 ● Scadenza: 04-05-2022 DETTAGLI →
AF Gara aperta prova badge partecipazione CIG: LAVORI	Ente di Esempio Servizio: Ufficio Acquisti	Stato: Scaduta ● Publicazione: 03-05-2022 ● Scadenza: 03-05-2022 DETTAGLI →
LD prova ristretta x ng CIG: 0000000000 LAVORI BENI	Ente di Esempio Servizio: Ufficio Acquisti	Stato: Scaduta ● Publicazione: 02-05-2022 ● Scadenza: 02-05-2022 DETTAGLI →

E' possibile ricercare le gare per **Oggetto/Cig** tramite l'apposito filtro:

oppure cliccando sul pulsante **FILTRI** è possibile:

- **Ordinare le procedure Dalla più recente o Dalla meno recente**
- **Ricerca le procedure in un preciso intervallo temporale**
- **Ricerca le procedure per Tipologia**
- **Ricerca le procedure per Ente e Ufficio**

Per ogni gara sono riportati i seguenti dati:

- **Oggetto**
- **CIG**
- **Tipologia di gara**
- **Importo**

- Ente e ufficio
- Stato
- Data pubblicazione e Data scadenza

Per ogni procedura è possibile accedere nei dettagli della procedura tramite l'apposito tasto **DETTAGLI**.

[\[torna all'indice\]](#)

Dettagli di un bando

Per le procedure pubblicate nella sezione *Procedure di gara o Manifestazioni di interesse* è possibile accedere nei Dettagli e scaricare la documentazione anche senza registrazione. La registrazione preliminare in piattaforma è invece obbligatoria per partecipare o inviare quesiti.

Per le procedure ad invito presenti nella sezione *Trattative riservate* è invece necessario l'accesso in piattaforma e quindi la registrazione per accedere nei Dettagli. Per gli operatori economici invitati non registrati sarà preliminarmente necessario accettare l'invito alla partecipazione attraverso il link contenuto nel messaggio di invito ricevuto. Qualora per la partecipazione a una procedura ad invito sia richiesto dalla Stazione Appaltante che gli operatori economici abbiano ottenuto l'abilitazione all'albo, il software mostrerà un messaggio di avviso.

La pagina dei **Dettagli Procedura** contiene tutte le informazioni relative alla procedura. Saranno inoltre disponibili per il download i documenti di gara (quali bando, disciplinare, capitolato, ecc).

Nel menù di sinistra è possibile accedere alle seguenti informazioni:

- **Pubblicazioni:** sono presenti le pubblicazioni ai sensi dall'art. 28 D.Lgs. 36/2023;
- **Documentazione di gara:** è presente l'elenco completo dei documenti, compresi quelli richiesti nelle varie buste con la possibilità di scaricare eventuali facsimile messi a disposizione dalla Stazione Appaltante;
- **Effettua il login per partecipare:** per effettuare l'accesso o la registrazione per partecipare alla procedura.

Dalla pagina dei Dettagli sarà inoltre possibile stampare un riepilogo dei dettagli.

<ul style="list-style-type: none"> → Dettagli Procedura → Pubblicazioni → Documentazione Di Gara → Effettua il Login Per Partecipare 	GARA LAVORI EDIFICIO COMUNALE																														
	<table border="1"> <tr> <td>Ente:</td> <td>Ente di Esempio</td> </tr> <tr> <td>Oggetto:</td> <td>Gara lavori edificio comunale</td> </tr> <tr> <td>Tipo di fornitura:</td> <td>Lavori</td> </tr> <tr> <td>Tipologia di gara:</td> <td>Procedura Aperta</td> </tr> <tr> <td>Criterio di valutazione:</td> <td>Criterio del minor prezzo</td> </tr> <tr> <td>Modalità di espletamento della gara:</td> <td>Telematica</td> </tr> <tr> <td>Importo complessivo a base d'asta:</td> <td>€ 140.000,00</td> </tr> <tr> <td>Importo, al netto di oneri di sicurezza da interferenze e iva, soggetto a ribasso:</td> <td>€ 140.000,00</td> </tr> <tr> <td>CIG:</td> <td>8548793254</td> </tr> <tr> <td>Stato:</td> <td>In corso</td> </tr> <tr> <td>Centro di costo:</td> <td>Ufficio Acquisti</td> </tr> <tr> <td>Data pubblicazione :</td> <td>01 giugno 2022 0:00:00</td> </tr> <tr> <td>Data scadenza:</td> <td>10 giugno 2022 9:00:00</td> </tr> <tr> <td>Documentazione gara:</td> <td> <ul style="list-style-type: none"> Bando di gara (06 giugno 2022 9:28:32) Disciplinare (07 giugno 2022 12:38:01) Capitolato (07 giugno 2022 12:38:22) </td> </tr> <tr> <td>Documentazione amministrativa richiesta:</td> <td> DGUE Domanda di partecipazione Autocertificazione Documento di Identità Contributo ANAC In caso di RTI Eventuali documenti integrativi </td> </tr> </table>	Ente:	Ente di Esempio	Oggetto:	Gara lavori edificio comunale	Tipo di fornitura:	Lavori	Tipologia di gara:	Procedura Aperta	Criterio di valutazione:	Criterio del minor prezzo	Modalità di espletamento della gara:	Telematica	Importo complessivo a base d'asta:	€ 140.000,00	Importo, al netto di oneri di sicurezza da interferenze e iva, soggetto a ribasso:	€ 140.000,00	CIG:	8548793254	Stato:	In corso	Centro di costo:	Ufficio Acquisti	Data pubblicazione :	01 giugno 2022 0:00:00	Data scadenza:	10 giugno 2022 9:00:00	Documentazione gara:	<ul style="list-style-type: none"> Bando di gara (06 giugno 2022 9:28:32) Disciplinare (07 giugno 2022 12:38:01) Capitolato (07 giugno 2022 12:38:22) 	Documentazione amministrativa richiesta:	DGUE Domanda di partecipazione Autocertificazione Documento di Identità Contributo ANAC In caso di RTI Eventuali documenti integrativi
Ente:	Ente di Esempio																														
Oggetto:	Gara lavori edificio comunale																														
Tipo di fornitura:	Lavori																														
Tipologia di gara:	Procedura Aperta																														
Criterio di valutazione:	Criterio del minor prezzo																														
Modalità di espletamento della gara:	Telematica																														
Importo complessivo a base d'asta:	€ 140.000,00																														
Importo, al netto di oneri di sicurezza da interferenze e iva, soggetto a ribasso:	€ 140.000,00																														
CIG:	8548793254																														
Stato:	In corso																														
Centro di costo:	Ufficio Acquisti																														
Data pubblicazione :	01 giugno 2022 0:00:00																														
Data scadenza:	10 giugno 2022 9:00:00																														
Documentazione gara:	<ul style="list-style-type: none"> Bando di gara (06 giugno 2022 9:28:32) Disciplinare (07 giugno 2022 12:38:01) Capitolato (07 giugno 2022 12:38:22) 																														
Documentazione amministrativa richiesta:	DGUE Domanda di partecipazione Autocertificazione Documento di Identità Contributo ANAC In caso di RTI Eventuali documenti integrativi																														
	Torna alla lista Effettua il login per partecipare Stampa riepilogo																														

[\[torna all'indice\]](#)

Partecipazione a una gara

Partecipare a una gara aperta

È possibile visualizzare le procedure aperte anche se non si è accreditati sulla piattaforma. Tuttavia, se si desidera partecipare a una gara telematica, è necessario identificarsi sul sistema eseguendo almeno la registrazione preliminare^[2].

Nella pagina dei **Dettagli** della procedura, qualora non sia stato effettuato l'accesso, sarà presente il comando **Effettua il login per partecipare**: cliccando su questo pulsante si verrà reindirizzati alla pagina dove inserire le proprie credenziali di accesso alla piattaforma o in cui iniziare la procedura di registrazione. Nel caso si sia già loggati, sarà invece presente il pulsante **Avvia la procedura di partecipazione**.

N.B. Dopo aver avviato la procedura di partecipazione, l'operatore economico può visualizzare l'elenco delle procedure a cui sta partecipando direttamente dal *Cruscotto* mediante il tasto **Le tue domande di partecipazione**; cliccando successivamente sul tasto "Dettagli", in corrispondenza della singola procedura, è possibile consultare la propria domanda di partecipazione.

Gare e negoziazioni

- [→ Procedure a cui sei stato invitato](#)
- [→ **Le tue domande di partecipazione**](#)
- [→ Le tue aggiudicazioni](#)
- [→ I tuoi ordini diretti](#)

Qualora l'operatore economico abbia avviato la partecipazione ad una o più procedure ma non abbia ancora confermato la trasmissione della propria offerta, comparirà l'alert **Le tue domande di partecipazione non confermate** direttamente nel Cruscotto. Cliccando sulla freccia verrà mostrato l'elenco delle procedure per cui è necessario confermare la propria partecipazione, trasmettendo così l'offerta alla Stazione appaltante.

Le tue domande di partecipazione non confermate 1
→

[\[torna all'indice\]](#)

Accettare l'invito a una procedura negoziata

Per accedere ad una procedura ad invito, il fornitore **non registrato** deve utilizzare il link contenuto nel messaggio di invito ricevuto tramite Posta Elettronica Certificata.

Messaggio	<p>Per visualizzarne i contenuti (operatori non ancora registrati al momento della ricezione del presente invito):</p> <ul style="list-style-type: none"> - collegarsi alla piattaforma - registrarsi inserendo i dati richiesti <p>Dopo aver effettuato il login, cliccare sul seguente link:</p> <p>http://formazione.acquistitelematici.it/invito-gara/l7n8f18gndw44ogwc8scck4c0k04gcw</p> <p>Per partecipare o inviare un'offerta:</p> <ul style="list-style-type: none"> - cliccare su "Avvia la procedura di partecipazione" e procedere alla compilazione di tutte le informazioni richieste
------------------	--

I fornitori già registrati al momento della ricezione dell'invito potranno consultare la procedura direttamente dal *Cruscotto*, cliccando su **Procedure a cui sei stato invitato**, oppure cliccando su **Trattative riservate** nella sezione E-PROCUREMENT presente nel menù di sinistra.

E-PROCUREMENT

- Procedure di gara
- Manifestazioni di interesse
- Trattative riservate**
- Ordini Diretti

Gare e negoziazioni

- [→ **Procedure a cui sei stato invitato**](#)
- [→ Le tue domande di partecipazione](#)
- [→ Le tue aggiudicazioni](#)
- [→ I tuoi ordini diretti](#)

Per visualizzare i dettagli della procedura d'interesse cliccare sul corrispondente tasto *Dettagli*.

Per partecipare, il fornitore dovrà cliccare sul tasto **Avvia la procedura di partecipazione**.

[\[torna all'indice\]](#)

Partecipare ad una gara a lotti

Nel caso in cui si voglia partecipare ad una gara a lotti, nella pagina dei dettagli della procedura saranno presenti i collegamenti ai singoli lotti. Cliccando sui dettagli del lotto si accede alla schermata riepilogativa, dalla quale si può partecipare alla gara per l'aggiudicazione del lotto.

LOTTI				
Num.	CIG	Oggetto	Stato	
1	GTL9000001	AF Gara lotti t	In corso	Dettagli »
2		AF Gara lotti	In corso	Dettagli »

La gestione della partecipazione ad un bando facente parte di una gara a lotti è uguale alla partecipazione ad un bando a lotto singolo.

N.B.: Si precisa che per la partecipazione a più lotti l'operatore economico dovrà caricare, a pena di esclusione, tutta la documentazione richiesta e confermare la partecipazione in ogni singolo lotto per il quale intende partecipare.

[\[torna all'indice\]](#)

Invia comunicazione e Invia quesito alla Stazione Appaltante

Nel caso in cui si volesse inviare una comunicazione alla Stazione Appaltante come la mancata partecipazione, è possibile cliccare sul pulsante **Invia Comunicazione** presente nei *Dettagli* della procedura.

N.B.: il tasto Invia comunicazione è presente solo per le procedure ad invito.



E' necessario selezionare la categoria di comunicazione, scrivere il Messaggio e cliccare sul tasto **Invia**.

Nel caso in cui la Stazione Appaltante rispondesse al vostro messaggio, lo stesso potrà essere visualizzato nell'Area Messaggi  presente nella Piattaforma.

Inoltre è possibile inviare dei quesiti alla Stazione appaltante previo accesso in piattaforma ed entro i termini temporali prefissati dalla stessa, cliccando sul tasto **Invia quesito** presente nei *Dettagli* della procedura.



Il tasto **Invia quesito**, se cliccato, apre una finestra per l'inserimento di una domanda da inviare alla Stazione Appaltante.

Dopo aver compilato il campo *Domanda*, cliccare su **Invia** per trasmettere il quesito alla Stazione Appaltante.

Quando la Stazione Appaltante risponde a un quesito, l'operatore che lo ha posto può consultare la risposta sulla piattaforma nell'area **I tuoi quesiti** nel menù di sinistra; all'operatore viene trasmessa anche una comunicazione via PEC per informarlo che è stata inviata una risposta.

Sempre nell'area **I tuoi quesiti**, sono presenti le richieste di informazioni precedentemente inviate alla Stazione appaltante e, se la stessa ha replicato alla richiesta di informazioni, sono presenti anche le relative risposte.

Entro i termini stabiliti è inoltre presente anche in quest'area il tasto **Invia quesito**.

Di seguito può visualizzare l'elenco dei quesiti da lei formulati con le relative risposte.

[INVIA QUESITO](#)

[\[Torna all'indice\]](#)

Avviare la partecipazione

Prima della scadenza di una gara, cliccando sul pulsante **Avvia la procedura di partecipazione** presente nella pagina dei *Dettagli* della procedura sarà possibile accedere alla pagina nella quale caricare la documentazione per partecipare alla gara.

[Torna all'elenco](#)

[Avvia la procedura di partecipazione](#)

[Stampa riepilogo](#)

Dopo aver cliccato su **Avvia la procedura di partecipazione** il tasto verrà sostituito con **Visualizza la tua domanda di partecipazione**.

[\[torna all'indice\]](#)

Scaricare i fac-simile dei documenti richiesti per la partecipazione

Cliccando sui dettagli di una gara si aprirà una pagina in cui sono visibili i dati principali della procedura. Nel **menu a sinistra** presente in questa pagina, cliccando sulla voce *Documentazione di gara*, si aprirà una finestra di dialogo in cui è presente una lista dei documenti richiesti e, qualora la Stazione Appaltante abbia reso disponibili dei fac-simile di documento, è possibile effettuare il download dei documenti sulla propria postazione di lavoro.

[\[torna all'indice\]](#)

Le fasi della gara senza finestra temporale

In una gara senza finestra temporale il caricamento della documentazione avviene tramite una procedura guidata suddivisa in fasi di numero variabile a seconda della tipologia di gara e della dinamica di aggiudicazione.

ATTENZIONE: È possibile ritirare la propria partecipazione in qualsiasi momento, prima della scadenza della gara, cliccando su **Ritira partecipazione**. Prima della scadenza della gara, sarà poi possibile partecipare nuovamente; i dati e i documenti caricati prima del ritiro verranno però eliminati.

[\[torna all'indice\]](#)

Anagrafica

Nella prima fase viene chiesto di compilare, modificare o integrare i campi relativi all'*Anagrafica* e al *Rappresentante legale*. Nel caso in cui sia necessario pagare il contributo ANAC, in questa sezione sarà presente il campo relativo all'importo da pagare.

Per partecipare alla gara come raggruppamento e non come singolo, alla voce **In che forma desidera partecipare?** selezionare l'opzione **Forma riunita**.

Il software consentirà di selezionare la Forma di partecipazione ed inserire il Nome del raggruppamento ed i dati dei Componenti.

1 Anagrafica: in compilazione o modifica

ANAGRAFICA

* Denominazione ditta / Nominativo:
partecipante 1

* Sede legale:
Roma

* Partita iva:
85458958751

* CF azienda:
pppddf81a02i804i

* PEC:
partecipante1@pec.it

* Conferma PEC:
partecipante1@pec.it

LEGALE RAPPRESENTANTE - IN CASO DI LIBERO PROFESSIONISTA INSERIRE I PROPRI DATI

* Nome rappresentante legale:
partecipante

* Cognome rappresentante legale:
uno

* Codice fiscale rappresentante legale:
pppddf81a02i804i

Importo contributo ANAC:
€ 20,00

Codice pagamento contributo ANAC:

In che forma desidera partecipare?
 Singolo
 Raggruppamento temporaneo di Imprese (ATI) o Professionisti (RTP)

Salva

L'Azienda o il Professionista corrispondente all'utente che ha effettuato il login verrà considerato il capofila del raggruppamento . Cliccando su **Aggiungi un componente al raggruppamento** è possibile inserire i dati del componente.

Aggiungi componente

ANAGRAFICA

* Denominazione ditta / Nominativo:

* Sede legale:

* Partita iva:

* PEC:

LEGALE RAPPRESENTANTE - IN CASO DI LIBERO PROFESSIONISTA INSERIRE I PROPRI DATI

* Nome:

* Cognome:

* Codice fiscale:

Aggiungi

Dopo aver compilato tutti i campi obbligatori, cliccando su **Aggiungi** si inserisce il componente all'interno dell'ATI/RTP.

Cliccando nuovamente su **Aggiungi un componente al raggruppamento** si possono aggiungere ulteriori componenti.

Per cancellare un componente, dopo averlo inserito, si deve cliccare sul tasto **Elimina**.

Dopo aver inserito, modificato o integrato i dati nella *Anagrafica*, è necessario cliccare su **Salva**.

Dopo aver inserito tutti i dati in modo corretto, per andare avanti con la compilazione della domanda di partecipazione bisogna cliccare su **Fase successiva**.

N.B.: il tasto **Fase successiva** sarà disponibile solo dopo l'inserimento di tutti i campi obbligatori.

[\[torna all'indice\]](#)

Documentazione amministrativa

Nella fase *Documenti amministrativi* sono elencati i documenti che il partecipante deve fornire alla Stazione Appaltante per partecipare alla gara. Se presente un

fac-simile, è possibile scaricarlo cliccando sulla voce corrispondente.

2 Documenti amministrativi: In compilazione o modifica (Documenti inseriti: 0 su 6)

Stato busta: **VUOTA**
La documentazione amministrativa deve essere allegata entro le ore 12:00:00 del 20 giugno 2022.

Documenti richiesti	Documenti allegati	Allega
DGUE 1 2 DGUE Fac-simile		Allega
Domanda di partecipazione 1 2 Domanda di partecipazione Fac-simile		Allega
Autocertificazione 2 Fac-simile non presente		Allega
Documento di Identità 1 2 Fac-simile non presente		Allega
Contributo ANAC 1 Fac-simile non presente		Allega
Eventuali documenti integrativi 3 eventuali documenti integrativi Fac-simile non presente		Allega

Fase precedente

Cliccando su **Allega** è possibile caricare nel sistema i documenti richiesti.

Per i documenti per cui è prevista l'obbligatorietà della firma digitale, ne verrà immediatamente verificata la presenza e la validità.

N.B.: La mancata verifica della firma digitale apposta **non** sarà ostativa alla possibilità di confermare la propria partecipazione. Ciascun partecipante potrà inoltrare i file caricati alla Stazione Appaltante e confermare la propria partecipazione, assumendosi la responsabilità di quanto trasmesso.
È onere dell'operatore economico verificare l'avvenuto corretto caricamento dei documenti sul sistema, eventualmente cliccando sui documenti stessi al fine di scaricarli e verificarli.

I numeri accanto il nome del documento indicano che:

- 1 **Obbligatorio**: è obbligatorio caricare il documento, pena l'impossibilità di partecipare alla gara.
- 2 **Firmato digitalmente**: il software effettuerà un controllo sulla presenza della firma digitale sul documento e mostrerà a schermo l'esito di questa verifica. La partecipazione potrà avvenire anche in caso di fallimento della verifica della presenza della firma digitale di un documento. Attenzione: la Stazione Appaltante potrebbe richiedere esplicitamente che un documento sia firmato digitalmente. Fare riferimento alle indicazioni riportate all'interno della documentazione di gara (bando, disciplinare, ecc.).
- 3 **Multiplo**: possono essere caricati più documenti nella stessa stringa.
- 4 **Documento generato da sistema**: documento generato in automatico dalla piattaforma.
- 5 **Verifica dell'impronta del file necessaria**: per il documento deve essere calcolata l'impronta del file (codice che identifica univocamente il documento) nell'apposito passaggio per la partecipazione alla gara denominato *Calcolo dell'impronta del file*. **N.B.:** questo passaggio **non** è previsto nella gara **senza** finestra temporale.

È possibile consultare una legenda cliccando sui numeri posti accanto al nome del documento.

Nota bene:

- Per i documenti da firmare digitalmente sono accettati solo ed esclusivamente file con estensione **.p7m .pdf e .tsd**
- Non sono accettati file **.tsr** e **.m7m** ovvero marche temporali disaccoppiate dal file d'origine

Nel caso in cui sia possibile caricare più di un documento nello stesso campo, cliccare nuovamente su **Allega**. I diversi documenti saranno elencati nel medesimo campo di inserimento.

Eventuale documentazione richiesta in caso di partecipazione dei concorrenti in forma associata e in caso di avvalimento

3

Fac-simile non presente

20220608090006-Documento.pdf

Elimina

Allega

Dimensione in Byte : 15765

SHA256 : dc01814d8dfe6dac1809d4808d484b6e377c659c0329c1d1a4bb0d75eeabb29

20220608090013-Documento.pdf

Elimina

Dimensione in Byte : 15765

SHA256 : dc01814d8dfe6dac1809d4808d484b6e377c659c0329c1d1a4bb0d75eeabb29

La documentazione amministrativa richiesta va inserita entro la data di scadenza della gara.

È possibile continuare a modificare i propri dati e documenti fino alla data di scadenza della gara, entrando nuovamente nei *Dettagli* della procedura e cliccando su **Visualizza la tua domanda di partecipazione**.

Per cancellare un documento caricato, cliccare sul comando **Elimina** nella riga corrispondente. Per visualizzare un documento caricato, cliccare sul nome del documento.

Per proseguire, cliccare su **Fase successiva**. Per tornare allo step precedente, cliccare invece su **Fase precedente**.

N.B.: il tasto **Fase successiva** sarà disponibile solo dopo l'inserimento di tutti i documenti obbligatori.

[\[torna all'indice\]](#)

Offerta tecnica ed economica

Le buste dell'offerta tecnica (se richiesta) ed economica devono essere compilate nel sistema nelle relative sezioni; i documenti di ciascuna busta devono essere inseriti tramite il tasto **Allega**.

Nella fase *Offerta tecnica ed Offerta economica* sono elencati i documenti che il partecipante deve fornire alla Stazione Appaltante per partecipare alla gara. Se presente un facsimile, è possibile scaricarlo cliccando sulla voce corrispondente.

Nel caso in cui nell'offerta tecnica, fossero stati inseriti dalla stazione appaltante dei criteri ed eventuali subcriteri quantitativi, questi andranno compilati come richiesto. Per ogni criterio/subcriterio vi sarà una domanda alla quale bisogna rispondere nell'apposito campo.

Ad ogni risposta è stato associato un punteggio che verrà applicato in fase di seduta di gara.

La **Risposta** può avere diversi formati:

- inserimento in un campo vuoto del valore (numero intero, decimale, percentuale): il valore deve essere compreso tra il valore massimo e minimo indicato dalla stazione appaltante;
- selezione del valore in dei campi precompilati: spuntare la risposta

CRITERIO: 1 AGENZIE PRESENTI SUL TERRITORIO DELLE REGIONI: MOLISE, ABRUZZO, PUGLIA, CAMPANIA E LAZIO

Agenzie presenti sul territorio delle Regioni: Molise, Abruzzo, Puglia, Campania e Lazio

Numero delle agenzie operative aperte al pubblico sui territori indicati alla data di presentazione dell'offerta.

Minimo ammesso: 0

Massimo ammesso: non definito

Punteggio massimo criterio: 2,0000

Risposta

CRITERIO: 10 FIDEJUSSIONI-TEMPO DI RILASCIO

Fidejussioni- Tempo di rilascio

Fidejussioni- tempo di rilascio

Punteggio massimo criterio: 4,0000

Risposta

- 60 giorni (punteggio 0)
- da 59 giorni a 50 giorni (punteggio 1)
- da 49 giorni a 45 giorni (punteggio 3)
- da 44 a 40 giorni (punteggio 4)

CRITERIO: 5 INCREMENTO DELL'IMPORTO PREVISTO PER LE ANTICIPAZIONI DI CASSA (10 MILIONI DI EURO- ART.25 DEL CAPITOLATO SPECIALE D'APPALTO)

Incremento dell'importo previsto per le anticipazioni di cassa (10 milioni di euro-art.25 del capitolato speciale d'appalto)

Incremento dell'importo previsto per le anticipazioni di cassa (10 milioni di euro-art.25 del capitolato speciale d'appalto)

Punteggio massimo criterio: 5,0000

Risposta

- da euro 0 a 500.000 (punteggio 1)
- da euro 500.001 a 1.000.000 (punteggio 2)
- da euro 1.000.001 a 1.500.000 (punteggio 3)
- da euro 1.500.001 a 2.000.000 (punteggio 4)
- da euro 2.000.001 a 2.500.000 (punteggio 5)

CRITERIO: 9 POSTAZIONI ATM TIPO BANCOMAT

Postazioni ATM tipo Bancomat

Numero di postazioni ATM tipo Bancomat che l'offerente è disposto ad installare:

Punteggio massimo criterio: 2,0000

Risposta

- n.1 (una) postazioni (punteggio 0)
- n.2 (due) postazioni (punteggio 1)
- n.3 (tre) o più postazioni (punteggio 2)

Salva Salva e genera pdf

Scarica ora il pdf generato

1

2

Solo dopo aver compilato tutte le risposte sarà possibile cliccare sul pulsante **Salva e genera pdf**. Successivamente comparirà il tasto **Scarica ora il pdf generato** per scaricare il file e visualizzarlo.

Il file appena generato dovrà essere poi firmato digitalmente e allegato tramite il pulsante *Allega* nella stringa **Offerta tecnica generata da sistema**.

Documenti richiesti	Documenti allegati	Allega
Offerta tecnica generata da sistema 1 4 Scaricare il pdf generato nella sezione precedente, firmarlo digitalmente, e allegarlo qui		 <input type="button" value="Allega"/>
Offerta tecnica 1 2 Offerta tecnica <i>Fac-simile non presente</i>		<input type="button" value="Allega"/>
Eventuali documenti integrativi 3 eventuali documenti integrativi <i>Fac-simile non presente</i>		<input type="button" value="Allega"/>

Per i documenti per cui è prevista l'obbligatorietà della firma digitale, ne verrà immediatamente verificata la presenza e la validità.

N.B.: La mancata verifica della firma digitale apposta **non** sarà ostativa alla possibilità di confermare la propria partecipazione. Ciascun partecipante potrà inoltrare i file caricati alla Stazione Appaltante e confermare la propria partecipazione, assumendosi la responsabilità di quanto trasmesso.

È onere dell'operatore economico verificare l'avvenuto corretto caricamento dei documenti sul sistema, eventualmente cliccando sui documenti stessi al fine di scaricarli e verificarli.

I numeri accanto il nome del documento indicano che:

- 1 **Obbligatorio**: è obbligatorio caricare il documento, pena l'impossibilità di partecipare alla gara.
- 2 **Firmato digitalmente**: il software effettuerà un controllo sulla presenza della firma digitale sul documento e mostrerà a schermo l'esito di questa verifica. La partecipazione potrà avvenire anche in caso di fallimento della verifica della presenza della firma digitale di un documento. Attenzione: la Stazione Appaltante potrebbe richiedere esplicitamente che un documento sia firmato digitalmente. Fare riferimento alle indicazioni riportate all'interno della documentazione di gara (bando, disciplinare, ecc.).
- 3 **Multiplo**: possono essere caricati più documenti nella stessa stringa.
- 4 **Documento generato da sistema**: documento generato in automatico dalla piattaforma.
- 5 **Verifica dell'impronta del file necessaria**: per il documento deve essere calcolata l'impronta del file (codice che identifica univocamente il documento) nell'apposito passaggio per la partecipazione alla gara denominato *Calcolo dell'impronta del file*. **N.B.:** questo passaggio **non** è previsto nella gara **senza** finestra temporale.

È possibile consultare una legenda cliccando sui numeri posti accanto al nome del documento.

Nota bene:

- Per i documenti da firmare digitalmente sono accettati solo ed esclusivamente file con estensione **.p7m .pdf e .tsd**
- Non sono accettati file **.tsr** e **.m7m** ovvero marche temporali disaccoppiate dal file d'origine

E' possibile inoltre caricare tutti gli altri documenti richiesti dalla S.A. I fac-simile, se presenti, possono essere visualizzati e scaricati all'interno delle buste.

Per proseguire, cliccare su **Fase successiva**. Per tornare allo step precedente, cliccare invece su **Fase precedente**.

N.B.: il tasto **Fase successiva** sarà disponibile solo dopo l'inserimento di tutti i documenti obbligatori.

[\[torna all'indice\]](#)

Inserimento offerta Economica

Nella fase *Offerta economica* sono elencati i documenti che il partecipante deve fornire alla Stazione Appaltante per partecipare alla gara. Se presente un fac-simile, è possibile scaricarlo cliccando sulla voce corrispondente.

Stato busta: **VUOTA**

L'offerta economica va inserita entro le ore 12:00:00 del 20 giugno 2022.

Documenti richiesti	Documenti allegati	Allega
Offerta economica 1 2 Offerta economica Fac-simile non presente		Allega
Eventuali documenti integrativi 3 eventuali documenti integrativi Fac-simile non presente		Allega

In caso di obbligatorietà di utilizzo della marca temporale, i file contenenti le offerte devono essere inderogabilmente firmati e marcati temporalmente entro le ore 12:00:00 del 20 giugno 2022

Sono accettati solo ed esclusivamente file con estensione *.p7m, *.pdf e *.tsd.

Non sono accettati files *.tsr *.m7m ovvero marche temporali disaccoppiate dal file d'origine.

Per poter firmare digitalmente e marcare temporalmente, utilizzare le funzioni di firma e marca all'interno dei programmi utilizzati, tipicamente Aruba Sign e Dike Infocert.

E' possibile visualizzare le guide al corretto utilizzo dei dispositivi di firma e marca temporale scaricabili dal seguente link: [Manuali](#)

I manuali potrebbero non essere aggiornati, si prega quindi in caso di necessità di visionare le ultime versioni rilasciate dall'emittente dei certificati di firma.

Per i documenti per cui è prevista l'obbligatorietà della firma digitale, ne verrà immediatamente verificata la presenza e la validità.

N.B.: La mancata verifica della firma digitale apposta **non** sarà ostativa alla possibilità di confermare la propria partecipazione. Ciascun partecipante potrà inoltrare i file caricati alla Stazione Appaltante e confermare la propria partecipazione, assumendosi la responsabilità di quanto trasmesso.

È onere dell'operatore economico verificare l'avvenuto corretto caricamento dei documenti sul sistema, eventualmente cliccando sui documenti stessi al fine di scaricarli e verificarli.

I numeri accanto il nome del documento indicano che:

- 1 **Obbligatorio**: è obbligatorio caricare il documento, pena l'impossibilità di partecipare alla gara.
- 2 **Firmato digitalmente**: il software effettuerà un controllo sulla presenza della firma digitale sul documento e mostrerà a schermo l'esito di questa verifica. La partecipazione potrà avvenire anche in caso di fallimento della verifica della presenza della firma digitale di un documento. Attenzione: la Stazione Appaltante potrebbe richiedere esplicitamente che un documento sia firmato digitalmente. Fare riferimento alle indicazioni riportate all'interno della documentazione di gara (bando, disciplinare, ecc.).
- 3 **Multiplo**: possono essere caricati più documenti nella stessa stringa.
- 4 **Documento generato da sistema**: documento generato in automatico dalla piattaforma.
- 5 **Verifica dell'impronta del file necessaria**: per il documento deve essere calcolata l'impronta del file (codice che identifica univocamente il documento) nell'apposito passaggio per la partecipazione alla gara denominato *Calcolo dell'impronta del file*. **N.B.:** questo passaggio **non** è previsto nella gara **senza** finestra temporale.

È possibile consultare una legenda cliccando sui numeri posti accanto al nome del documento.

Nota bene:

- Per i documenti da firmare digitalmente sono accettati solo ed esclusivamente file con estensione **.p7m .pdf e .tsd**
- Non sono accettati file **.tsr e .m7m** ovvero marche temporali disaccoppiate dal file d'origine

Qualora la stazione appaltante abbia deciso di delegare al partecipante la **compilazione dell'offerta economica**, l'operatore dovrà inserire la **Percentuale di ribasso** o l'**Importo dell'offerta economica** nell'apposito campo.

Successivamente, si dovrà cliccare sul pulsante **Conferma offerta e genera PDF**.

Stato busta: **VUOTA**

L'offerta economica va inserita entro le ore 12:00:00 del 20 giugno 2022.

Offerta economica		
Percentuale ribasso:	<input type="text" value="100"/>	
Importo offerta economica:	<input type="text" value="0.00"/>	
Conferma offerta e genera PDF		
Documenti richiesti	Documenti allegati	Allega
Offerta economica 1 2 4		
Offerta economica		
Eventuali documenti integrativi 3		
eventuali documenti integrativi		
Fac-simile non presente		
		Allega

In caso di obbligatorietà di utilizzo della marca temporale, i file contenenti le offerte devono essere inderogabilmente firmati e marcati temporalmente entro le ore 12:00:00 del 20 giugno 2022

Sono accettati solo ed esclusivamente file con estensione *.p7m, *.pdf e *.tsd.

Non sono accettati files *.tsr *.m7m ovvero marche temporali disaccoppiate dal file d'origine.

Per poter firmare digitalmente e marcare temporalmente, utilizzare le funzioni di firma e marca all'interno dei programmi utilizzati, tipicamente Aruba Sign e Dike Infocert.

È possibile visualizzare le guide al corretto utilizzo dei dispositivi di firma e marca temporale scaricabili dal seguente link: [Manuali](#)

I manuali potrebbero non essere aggiornati, si prega quindi in caso di necessità di visionare le ultime versioni rilasciate dall'emittente dei certificati di firma.

Una volta cliccato su **Conferma offerta e genera PDF**, comparirà nella sezione "Documenti richiesti", sotto "Offerta economica" il pulsante "**Genera offerta economica**".

Offerta economica		
Percentuale ribasso:	<input type="text" value="15"/>	
Importo offerta economica:	<input type="text" value="161500.00"/>	
1 ⇨ Conferma offerta e genera PDF		
Documenti richiesti	Documenti allegati	Allega
Offerta economica 1 2 4		
Offerta economica		
Genera offerta economica ⇐ 2		

Il sistema genererà automaticamente il file dell'offerta economica in pdf, scaricabile cliccando su "**Download PDF offerta economica**".

Una volta scaricato, il file andrà firmato digitalmente e allegato tramite il tasto **Allega**.

Documenti richiesti	Documenti allegati	Allega
Offerta economica 1 2 4		
Offerta economica		
Genera offerta economica		Allega
Download PDF offerta economica		

Al caricamento del documento di offerta o in generale di qualsiasi documento per la partecipazione alla gara, questo verrà automaticamente cifrato con un codice SHA256. L'hash sha256 (usato anche nella cifratura di firme digitali) viene calcolato utilizzando un algoritmo che genera un numero di identificazione univoco del documento digitale (il DNA del documento); il codice è ottenuto attraverso l'analisi del contenuto del file. Il codice identifica in modo univoco il documento ed è approvato dal Computer Forensics a livello internazionale.

3 Offerta economica: In compilazione o modifica (Documenti inseriti: 1 su 2)

Stato busta: **COMPLETA**
L'offerta economica va inserita **entro le ore 17:17:00 del 31 marzo 2022.**

Documenti richiesti	Documenti allegati	Allega
Offerta economica Offerta economica Fac-simile non presente	20220328122516-allegati_firmati-20170117.pdf.p7m Dimensione in Byte : 525206 SHA256 : 98ea004cf95b01c93a9047f4f02418974684ea44a5234ea913a412376157d15 <input checked="" type="checkbox"/> Firme valide <input type="checkbox"/> Visualizza <input type="checkbox"/> Aggiorna verifica firma	<input type="button" value="Elimina"/>
Eventuali documenti integrativi eventuali documenti integrativi Fac-simile non presente		<input type="button" value="Allega"/>

In caso di obbligatorietà di utilizzo della marca temporale, i file contenenti le offerte devono essere inderogabilmente firmati e marcati temporalmente **entro le ore 17:17:00 del 31 marzo 2022**

Sono accettati solo ed esclusivamente file con estensione *.p7m, *.pdf e *.tsd.
Non sono accettati files *.tsr *.m7m ovvero marche temporali disaccoppiate dal file d'origine.

Per poter firmare digitalmente e marcare temporalmente, utilizzare le funzioni di firma e marca all'interno dei programmi utilizzati, tipicamente Aruba Sign e Dike Infocert.

E' possibile visualizzare le guide al corretto utilizzo dei dispositivi di firma e marca temporale scaricabili dal seguente link: [Manuali](#)

I manuali potrebbero non essere aggiornati, si prega quindi in caso di necessità di visionare le ultime versioni rilasciate dall'emittente dei certificati di firma.

Per proseguire, cliccare su **Fase successiva**. Per tornare allo step precedente, cliccare invece su **Fase precedente**.

N.B.: il tasto **Fase successiva** sarà disponibile solo dopo l'inserimento di tutti i documenti obbligatori.

[\[torna all'indice\]](#)

Trasmissione offerte e conferma finale partecipazione

Dopo aver verificato di aver caricato i file corretti, per inviare definitivamente i documenti alla Stazione Appaltante è necessario cliccare su **Conferma e trasmetti documentazione**.

4 Trasmissione offerte tecniche/economiche e conferma finale partecipazione: In compilazione o modifica

Conferma e trasmetti documentazione

Attenzione: cliccando il pulsante Conferma Partecipazione avverrà l'invio ufficiale della documentazione di gara. Verificare attentamente il corretto inserimento di tutta la documentazione. Dopo aver confermato la partecipazione, vi verrà inviata una mail all'indirizzo pec specificato. **Qualora la PEC non pervenisse entro 10 minuti, si prega di contattare la Stazione Appaltante o l'assistenza tecnica.**

RIEPILOGO

Denominazione:	partecipante 1	Partita iva:	8565987477
Sede legale:	Roma	PEC:	partecipante1@pec.it
Nominativo:	partecipante uno	Codice fiscale:	pppdf81a02i804i

Documentazione amministrativa	
DGUE DGUE	1) Scarica 20220608105610-Documento.pdf
Domanda di partecipazione Domanda di partecipazione	1) Scarica 20220608105640-Documento.pdf
Documento di identità	1) Scarica 20220608105614-Documento.pdf
Contributo ANAC	1) Scarica 20220608105619-Documento.pdf

Documentazione economica	
Offerta economica Offerta economica	1) Scarica 20220608105648-Documento.pdf

ATTENZIONE: per confermare la propria partecipazione e inviare i documenti caricati alla SA, è necessario cliccare su *Conferma e trasmetti documentazione*, **prima della scadenza della gara** o la partecipazione alla gara non verrà ritenuta valida.

È onere dell'operatore economico verificare l'avvenuto corretto caricamento dei documenti sul sistema, eventualmente cliccando sui documenti stessi al fine di scaricarli e verificarli.

Cliccando su **Ritira partecipazione** prima di aver confermato la partecipazione, la domanda di partecipazione e i documenti caricati verranno eliminati ma sarà ancora possibile partecipare alla gara (se questa non è scaduta), avviando nuovamente la procedura di partecipazione e ricaricando la documentazione nelle relative sezioni.

Dopo aver confermato la propria partecipazione alla gara, la piattaforma invia in automatico una e-mail riepilogativa al proprio indirizzo PEC, in cui sono elencati i documenti che sono stati caricati e il loro relativo codice SHA256[3]. Nel caso in cui la PEC non pervenisse entro 10 minuti, si prega di contattare con urgenza l'assistenza.

DOCUMENTI INVIATI

Documentazione amministrativa	
DGUE DGUE	1) Scarica 20220608105610-Documento.pdf
Domanda di partecipazione Domanda di partecipazione	1) Scarica 20220608105640-Documento.pdf
Documento di identità	1) Scarica 20220608105614-Documento.pdf
Contributo ANAC	1) Scarica 20220608105619-Documento.pdf
Documentazione economica	
Offerta economica Offerta economica	1) Scarica 20220608105648-Documento.pdf

[Scarica la ricevuta](#)

[Torna al bando](#)
[Annulla partecipazione](#)

Cliccando su **Scarica la ricevuta** è possibile scaricare il documento di partecipazione che mostra i dati relativi alla procedura. Le medesime informazioni sono le stesse trasmesse automaticamente via PEC.

Cliccando su **Annulla partecipazione** è possibile annullare la partecipazione alla gara, in questo caso i documenti caricati non verranno eliminati. Verrà automaticamente inviata una PEC come ricevuta dell'avvenuto annullamento. Fino alla data di scadenza, sarà possibile modificare i documenti e confermare di nuovo la propria partecipazione. Per revocare del tutto la partecipazione, cancellando anche tutta la documentazione caricata, cliccare su **Ritira partecipazione**.

[\[torna all'indice\]](#)

Sospensione della gara e richiesta di integrazioni

Durante la seduta di gara, il RUP potrebbe avere necessità di richiedere ulteriori informazioni ai partecipanti alla gara.

Attraverso la piattaforma è possibile ricevere una richiesta di integrazione documentale dalla Stazione Appaltante e rispondere alla richiesta. Per rispondere correttamente è necessario utilizzare il software. La Stazione Appaltante potrebbe non accettare risposte provenienti da altri mezzi come ad esempio una email o una PEC. Per rispondere ad una richiesta di integrazione documentale, sarà necessario cliccare **Richieste di Integrazione** presente nel menù di sinistra all'interno dei *Dettagli* della procedura

- [→ Dettagli Procedura](#)
- [→ Pubblicazioni](#)
- [→ Documentazione Di Gara](#)
- [→ La Tua Domanda Di Partecipazione](#)
- [→ I Tuoi Questi](#)
- [→ Chiarimenti](#)
- [→ Richieste Di Integrazione](#)

ELENCO RICHIESTE DI INTEGRAZIONE DOCUMENTALE				
Tipologia richiesta	Stato	Data limite per l'invio dei documenti	Data di invio dei documenti	Solleciti ricevuti
Oggetto: Richiesta integrazione DGEU Capacità economica e finanziaria				
Integrazione documentale - busta amministrativa	Inviata - aperta	18/06/2022 12:00:00		Dettagli >

Per avviare la procedura di integrazione, è necessario cliccare sulla voce **Dettagli** presente sulla destra della richiesta.

In questa fase vanno inseriti i documenti che il partecipante deve fornire alla Stazione Appaltante per integrare la documentazione. Se presente un fac-simile, è possibile scaricarlo cliccando sulla voce corrispondente.

Cliccando su **Allega** è possibile caricare nel sistema i documenti richiesti.

Per i documenti per cui è prevista l'obbligatorietà della firma digitale, ne verrà immediatamente verificata la presenza e la validità.

N. B.: La mancata verifica della firma digitale apposta **non** sarà ostativa alla possibilità di inviare la propria integrazione. In ogni caso l'operatore economico si assume la responsabilità di quanto trasmesso.

I numeri accanto al nome del documento indicano che:

- **1** **Obbligatorio**: è obbligatorio caricare il documento, pena l'impossibilità di partecipare alla procedura.
- **2** **Firmato digitalmente**: il software effettuerà un controllo sulla presenza della firma digitale sul documento e mostrerà a schermo l'esito di questa verifica. La partecipazione potrà avvenire anche in caso di fallimento della verifica della presenza della firma digitale di un documento. Attenzione: la Stazione Appaltante potrebbe richiedere esplicitamente che un documento sia firmato digitalmente.
- **3** **Multiplo**: possono essere caricati più documenti nella stessa stringa.

La stessa legenda si può consultare cliccando sui numeri.

Nel caso in cui sia possibile caricare più di un documento nello stesso campo, cliccare nuovamente su *Allega*. I diversi documenti saranno elencati nel medesimo campo di inserimento.

La documentazione va inserita entro la data di scadenza della richiesta.

Dopo aver verificato di aver caricato i file corretti, per inviare definitivamente i documenti alla Stazione Appaltante è necessario cliccare su **Conferma e invia alla Stazione Appaltante**.

Richiesta integrazione DGEU Capacità economica e finanziaria

Stato busta: DOCUMENTAZIONE COMPLETA MA NON CONFERMATA
Inserire i documenti entro le ore 12:00:00 del giorno 18 giugno 2022.

Elenco documenti richiesti	Documenti allegati	Allega
Documenti integrativi 1 2 3 Facsimile non presente	20220608134439-20220504105320-Offerta-noleggio.pdf.p7m Dimensione in byte: 359887 Firme valide Q Visualizza C Aggiorna verifica firma	Elimina Allega

Conferma e invia alla Stazione Appaltante

ATTENZIONE: per confermare la propria integrazione e inviare i documenti caricati alla SA, è necessario cliccare su **Conferma e invia alla Stazione Appaltante, prima della scadenza della richiesta**.

Dopo aver confermato la propria integrazione alla gara, la piattaforma invia in automatico una e-mail riepilogativa al proprio indirizzo PEC, in cui sono elencati i documenti che sono stati caricati e il loro relativo codice SHA256[3]. Nel caso in cui la PEC non pervenisse entro 10 minuti, si prega di contattare l'assistenza.

[\[Torna all'indice\]](#)

Seduta di gara pubblica in remoto

Per la seduta di gara pubblica in remoto si rimanda all'apposito manuale [Guida alla seduta di gara pubblica](#).

[\[torna all'indice\]](#)

Graduatoria

Una volta conclusa la seduta di gara, non sarà più possibile accedere allo stato dei fascicoli. Dopo che l'Ente pubblicherà la graduatoria della gara, nel menu sulla sinistra comparirà il tasto **Graduatoria**.

- Dettagli Procedura
- Pubblicazioni
- Documentazione Di Gara
- La Tua Domanda Di Partecipazione
- I Tuoi Quesiti
- Chiarimenti
- **Graduatoria**

Per visualizzare la graduatoria, cliccare su **Graduatoria**. Si potranno consultare le informazioni generali sulla gara, visualizzare l'elenco dei partecipanti esclusi e la graduatoria dei partecipanti ammessi alla fase finale di aggiudicazione.

GARA LAVORI EDIFICIO COMUNALE: GRADUATORIA

Informazioni sulla gara

Stato	Aggiudicazione
Tipologia	i Procedura aperta
Data di scadenza	05 giugno 2022

Graduatoria

Partecipante	Importo offerta economica	Percentuale Ribasso	Stato
partecipante 2	€ 121.800,00	13.00000%	
partecipante 3	€ 124.040,00	11.40000%	
partecipante 1	€ 128.800,00	8.00000%	

Una volta che l'Ente avrà selezionato l'aggiudicatario, i dettagli di quest'ultimo saranno mostrati nel riquadro verde *Dettagli Aggiudicazione*.

Nel caso in cui venga selezionato un aggiudicatario diverso da un aggiudicatario precedentemente selezionato, lo stato della graduatoria riporta la dicitura *Escluso* per l'aggiudicatario scelto in prima istanza e poi sostituito.

GARA LAVORI EDIFICIO COMUNALE: GRADUATORIA

Informazioni sulla gara

Stato	Proposta di aggiudicazione
Tipologia	i Procedura aperta
Data di scadenza	05 giugno 2022

DETTAGLI AGGIUDICAZIONE

Proposta di aggiudicazione:	partecipante 2
Importo di aggiudicazione comprensivo degli oneri:	€ 121.800,00
Importo di aggiudicazione:	€ 121.800,00
Oneri Sicurezza da interferenze(Iva esclusa):	€ 0,00
Percentuale Ribasso:	13.00000%

Graduatoria

Partecipante	Importo offerta economica	Percentuale Ribasso	Stato
partecipante 2	€ 121.800,00	13.00000%	
partecipante 3	€ 124.040,00	11.40000%	
partecipante 1	€ 128.800,00	8.00000%	

[\[torna all'indice\]](#)

[1] Per maggiori informazioni è possibile consultare il D.lgs. n. 36 del 31 marzo 2023, con tutti gli aggiornamenti, al seguente [link](#)

[2] È facoltà dell'Ente, solo per le procedure ad invito, richiedere che i partecipanti a una gara siano operatori economici abilitati.

[3]SHA256 è un algoritmo di crittografia che restituisce una stringa di caratteri che identifica univocamente il file, utile per verificare se il file ha subito delle alterazioni.

TERMINI E CONDIZIONI DI UTILIZZO DELLA PIATTAFORMA DI E-PROCUREMENT

ART. 1 DEFINIZIONI

- **Account:** insieme di funzionalità, strumenti e contenuti attribuiti al nome utente scelto dall'operatore in fase di registrazione al Sistema.
- **Amministrazione:** l'Ente utilizzatore della piattaforma di e-Procurement, Amb - Azienda Multiservizi Bagheria
- **Area Messaggistica:** l'area ad accesso riservato tramite la quale ogni utente del sistema può ricevere e inviare comunicazioni.
- **Firma digitale:** un tipo di firma elettronica qualificata che si basa su un sistema di chiavi crittografiche che garantisce l'autenticità e l'integrità di un documento informatico, identificando con assoluta certezza il suo firmatario.
- **Fornitore del Sistema:** il soggetto che fornisce all'Ente Pubblico o Centrale di Committenza la licenza di utilizzo del sistema telematico di e-Procurement, di cui monitora costantemente il funzionamento.
- **Log di Sistema:** la registrazione cronologica delle operazioni effettuate dagli utenti sul Sistema.
- **Posta elettronica certificata (PEC):** sistema di posta elettronica che consente di inviare messaggi certificati con lo stesso valore legale di una raccomandata con avviso di ricevimento.
- **Registrazione a sistema:** la procedura che consente all'utente di creare un proprio account per l'accesso al sistema, tramite l'inserimento di un indirizzo e-mail valido, di una password e di pochi dati identificativi.
- **Sistema:** il sistema telematico di e-Procurement.
- **Sito:** il sito internet <https://ambspa.acquistitelematici.it> presso il quale è ospitata la piattaforma telematica di gestione dell'e-Procurement e ove sono resi disponibili gli strumenti necessari per l'operatività del sistema.
- **Utenti del sistema:** ogni soggetto che posseda le credenziali di accesso per accedere al sistema.

ART. 2 OGGETTO

1. Il presente regolamento disciplina le modalità di utilizzo della piattaforma di gestione degli Albi informatizzati, delle Gare Telematiche e del Mercato Elettronico (ove attivato) dell'Amministrazione.
2. Il presente Regolamento deve essere espressamente accettato in fase di registrazione al Sistema, pena l'impossibilità di accedere agli strumenti sullo stesso messi a disposizione.

ART. 3 FORNITORE DEL SISTEMA

1. L'Amministrazione ha affidato al Fornitore del Sistema l'incarico di fornitura del servizio di gestione e conduzione tecnica della piattaforma di e-Procurement e dei relativi strumenti di acquisto.
 2. Il Fornitore del Sistema ha l'incarico di verificare e monitorare il funzionamento del sistema, provvedendo a segnalare ed eventualmente correggere anomalie dello stesso. Ha inoltre l'incarico di conservare i documenti prodotti e trasmessi dagli utenti tramite il sistema nell'ambito delle procedure di iscrizione e di acquisto.
 3. Il Gestore ha altresì la responsabilità di garantire la sicurezza informatica, logica e fisica del sistema, assumendo il ruolo di Amministratore di Sistema e Responsabile del trattamento nel rispetto del Regolamento UE 2016/679 e sue modifiche e integrazioni (GDPR).
 4. Il Fornitore del Sistema non effettuerà alcun controllo in merito ai dati, informazioni e documenti trasmessi tramite il Sistema, rimanendo pertanto l'Amministrazione Aggiudicatrice e gli Operatori Economici gli unici responsabili dell'accuratezza, autenticità e completezza dei dati ivi contenuti.
- Il funzionamento della Piattaforma avviene nel rispetto della legislazione vigente conforme alle prescrizioni del Codice e del decreto della Presidenza del Consiglio dei Ministri n. 148/2021 e, in particolare, del Regolamento UE n. 910/2014 (di seguito Regolamento eIDAS - electronicIDentification

Authentication and Signature), del decreto legislativo n. 82/2005 (Codice dell'amministrazione digitale), del decreto legislativo n. 36/2023 e dei suoi atti di attuazione, in particolare il decreto della Presidenza del Consiglio dei Ministri n. 148/2021, e delle Linee guida dell'AGID.

L'utilizzo della Piattaforma comporta l'accettazione tacita ed incondizionata di tutti i termini, le condizioni di utilizzo e le avvertenze contenute nei documenti di gara, nel predetto documento nonché di quanto portato a conoscenza degli utenti tramite le comunicazioni sulla Piattaforma.

L'utilizzo della Piattaforma avviene nel rispetto dei principi di autoresponsabilità e di diligenza professionale, secondo quanto previsto dall'articolo 1176, comma 2, del codice civile ed è regolato, tra gli altri, dai seguenti principi:

- parità di trattamento tra gli operatori economici;
- trasparenza e tracciabilità delle operazioni;
- standardizzazione dei documenti;
- comportamento secondo buona fede, ai sensi dell'articolo 1375 del codice civile;
- comportamento secondo correttezza, ai sensi dell'articolo 1175 del codice civile;
- segretezza delle offerte e loro immodificabilità una volta scaduto il termine di presentazione della domanda di partecipazione;
- gratuità. Nessun corrispettivo è dovuto dall'operatore economico e/o dall'aggiudicatario per il mero utilizzo della Piattaforma.

La Stazione appaltante non assume alcuna responsabilità per perdita di documenti e dati, danneggiamento di file e documenti, ritardi nell'inserimento di dati, documenti e/o nella presentazione della domanda, malfunzionamento, danni, pregiudizi derivanti all'operatore economico, da:

- difetti di funzionamento delle apparecchiature e dei sistemi di collegamento e programmi impiegati dal singolo operatore economico per il collegamento alla Piattaforma;
- utilizzo della Piattaforma da parte dell'operatore economico in maniera non conforme al Disciplinare e a quanto previsto nel documento denominato Regolamento e-procurement.

In caso di mancato funzionamento della Piattaforma o di malfunzionamento della stessa, non dovuti alle predette circostanze, che impediscano la corretta presentazione delle offerte, al fine di assicurare la massima partecipazione, la stazione appaltante può disporre la sospensione del termine di presentazione delle offerte per un periodo di tempo necessario a ripristinare il normale funzionamento della Piattaforma e la proroga dello stesso per una durata proporzionale alla durata del mancato o non corretto funzionamento, tenuto conto della gravità dello stesso, ovvero, se del caso, può disporre di proseguire la gara in altra modalità, dandone tempestiva comunicazione sul proprio sito istituzionale o sulla piattaforma telematica nei dettagli della presente procedura dove sono accessibili i documenti di gara nonché attraverso ogni altro strumento ritenuto idoneo.

La stazione appaltante si riserva di agire in tal modo anche quando, esclusa la negligenza dell'operatore economico, non sia possibile accertare la causa del mancato funzionamento o del malfunzionamento.

La Piattaforma garantisce l'integrità dei dati, la riservatezza delle offerte e delle domande di partecipazione. La Piattaforma è realizzata con modalità e soluzioni tecniche che impediscono di operare variazioni sui documenti definitivi, sulle registrazioni di sistema e sulle altre rappresentazioni informatiche e telematiche degli atti e delle operazioni compiute nell'ambito delle procedure, sulla base della tecnologia esistente e disponibile.

Le attività e le operazioni effettuate nell'ambito della Piattaforma sono registrate e attribuite all'operatore economico e si intendono compiute nell'ora e nel giorno risultanti dalle registrazioni di sistema.

Il sistema operativo della Piattaforma è sincronizzato sulla scala di tempo nazionale di cui al decreto del Ministro dell'industria, del commercio e dell'artigianato 30 novembre 1993, n. 591, tramite protocollo

NTP o standard superiore. L'acquisto, l'installazione e la configurazione dell'hardware, del software, dei certificati digitali di firma, della casella di PEC o comunque di un indirizzo di servizio elettronico di recapito certificato qualificato, nonché dei collegamenti per l'accesso alla rete Internet, restano a esclusivo carico dell'operatore economico.

La Piattaforma è sempre accessibile.

La Registrazione, da effettuarsi sul sistema è del tutto gratuita, non comporta in capo al concorrente che la richiede l'obbligo di presentare l'offerta, né alcun altro onere o impegno.

In caso di Raggruppamento Temporaneo o Consorzio costituendo è sufficiente la Registrazione della capogruppo mandataria senza che sia necessaria la Registrazione di tutti i soggetti facenti parte del Raggruppamento o del Consorzio. La procedura di Registrazione è automatica e avviene rapidamente. In ogni caso, ai fini del rispetto dei termini previsti per l'invio delle offerte e, per prevenire eventuali malfunzionamenti, si consiglia di procedere alla Registrazione con congruo anticipo, prima della presentazione dell'offerta.

L'utenza creata in sede di Registrazione è necessaria per ogni successivo accesso alle fasi telematiche della procedura. L'utente è tenuto a non diffondere a terzi la chiave di accesso (e-mail e password) a mezzo della quale verrà identificato dal Sistema.

L'operatore ottiene l'utenza attraverso il legale rappresentante, ovvero un procuratore (generale o speciale) abilitato a presentare offerta.

L'operatore, con la registrazione e, comunque, con la presentazione dell'offerta, si obbliga a dare per rato e valido l'operato compiuto dai titolari e/o utilizzatori delle utenze riconducibili all'interno del Sistema all'operatore economico medesimo; ogni azione da questi compiuta all'interno del Sistema si intenderà, pertanto, direttamente imputabile all'operatore registrato.

ART. 4 ACCESSO AL SISTEMA E DOTAZIONI

1. I soggetti che vogliono utilizzare il sistema devono dotarsi a proprie spese di adeguati mezzi informatici hardware e software, ivi includendo un dispositivo di firma digitale certificata, marche temporali (ove richiesta), un indirizzo di posta elettronica certificata e il collegamento alla rete internet, nonché un browser a scelta tra quelli riportati alla seguente pagina <https://www.digitalpa.it/browsersupportati.html>.

2. È responsabilità di ogni Utente del Sistema verificare e controllare i termini e le condizioni di utilizzo del Sistema di e-Procurement e dei relativi strumenti. Fatto salvo il diritto di recesso, l'utilizzo del Sistema comporta l'integrale accettazione della versione del Regolamento in quel momento pubblicata sul Sito.

3. Gli Operatori Economici si obbligano ad attuare tutte le condotte necessarie ad evitare che attraverso il Sistema si attuino turbative nel corretto svolgimento delle negoziazioni e delle procedure di acquisto. Il singolo Operatore dichiara di ben conoscere le norme in materia di tutela della concorrenza e i relativi divieti di porre in essere pratiche restrittive della concorrenza e del mercato.

4. Gli Utenti del Sistema si obbligano a non arrecare danni alla rete o a terzi e a non immettere nel Sito materiale illecito di qualsivoglia genere.

ART. 5 REGISTRAZIONE AL SISTEMA

1. L'Operatore Economico che voglia utilizzare il sistema di e-Procurement deve preventivamente registrarsi sulla piattaforma per mezzo del proprio Legale Rappresentante, tramite la procedura indicata nel Sito, al fine di creare l'account per l'accesso al Sistema.

2. Il Legale Rappresentante dell'Operatore Economico iscrivente deve essere dotato di tutti i poteri necessari per agire in nome e per conto dell'Operatore Economico e in generale per poter compiere tutte le attività necessarie per l'accesso e la partecipazione al sistema di e-Procurement e ai successivi atti negoziali.

3. Registrandosi, il Legale Rappresentante indica i propri dati anagrafici e un indirizzo e-mail valido e attivo. Per proseguire con la registrazione, l'operatore deve accettare i presenti termini e le condizioni di utilizzo del Sistema, nonché il trattamento dei dati personali.
4. Al termine della registrazione, il Sistema invia automaticamente una e-mail all'indirizzo indicato, per verificarne l'operatività. L'operatore si impegna a monitorare la casella di posta elettronica indicata per la buona riuscita della registrazione.
5. È espressamente vietato inserire come e-mail di iscrizione un indirizzo di posta certificata non abilitato alla ricezione di e-mail non certificate.
6. Il soggetto che effettua la registrazione è l'unico ed esclusivo responsabile dell'autenticità, correttezza e completezza delle informazioni inserite anche nelle fasi successive di iscrizione.
7. L'accesso al Sistema comporta l'accettazione del presente regolamento

ART. 6 GESTIONE DELL'ACCOUNT

1. Le credenziali per l'accesso al Sistema sono strettamente personali e riservate e non devono essere cedute o divulgate a terzi. L'operatore utilizza l'account sotto la propria esclusiva responsabilità, nel rispetto dei principi di correttezza e buona fede, senza recare pregiudizio al Sistema, ai soggetti ivi operanti e, più in generale, a terzi.
2. L'operatore titolare dell'Account adotta tutte le misure tecniche ed organizzative atte a garantire il corretto utilizzo dell'Account. L'operatore si impegna a segnalare immediatamente al Fornitore del Sistema l'eventuale smarrimento, sottrazione, uso improprio o qualsiasi altro fatto che comprometta la sicurezza dell'Account.
3. L'operatore titolare dell'Account è consapevole e responsabile del fatto che la conoscenza delle credenziali di accesso al Sistema da parte di terzi consentirebbe a questi ultimi l'accesso agli strumenti messi a disposizione sul Sistema e dunque il compimento di atti giuridicamente vincolanti per l'operatore stesso.
4. Il titolare dell'Account ha facoltà di modificare la propria password in qualsiasi momento, utilizzando la procedura indicata sul sito. In caso di smarrimento della password, l'operatore ha facoltà di utilizzare il sistema di recupero password seguendo le indicazioni sul sito.
5. Il titolare dell'Account esonera l'Amministrazione e il Fornitore del Sistema da qualsivoglia responsabilità per conseguenze pregiudizievoli arrecate dall'utilizzo da parte di terzi dell'Account. In ogni caso, l'operatore accetta che l'uso improprio o abusivo dell'Account può comportare la Sospensione o Revoca della registrazione o dell'Abilitazione.
6. In caso di sospetta perdita di riservatezza dell'Account, l'operatore titolare è tenuto a darne immediata comunicazione al Fornitore del Sistema che, effettuate le dovute verifiche per l'identificazione dell'operatore, provvederà a sospendere l'Account.
7. L'utilizzo dell'Account attribuisce incontestabilmente al titolare tutte le operazioni attuate nell'ambito del Sistema, che si intendono effettuate nell'ora e nel giorno risultanti nei Log di Sistema.

ART. 7 CONDIZIONI DI UTILIZZO DEL SISTEMA E REGOLE DI CONDOTTA

1. L'accesso e l'utilizzo del Sistema comportano l'integrale accettazione del presente Regolamento e di quanto eventualmente pubblicato sul Sito o comunicato alla PEC degli Operatori abilitati.
2. Gli Utenti del Sistema si impegnano ad utilizzare il Sistema conformemente ai principi di correttezza e buona fede ed esclusivamente per i fini ammessi dal presente Regolamento e dai Documenti pubblicati dall'Amministrazione Aggiudicatrice.
3. Gli Operatori Economici e le Amministrazioni Aggiudicatrici sono direttamente responsabili per qualsivoglia violazione delle disposizioni di legge e regolamentari, in materia di acquisti della Pubblica Amministrazione, e per qualunque genere di illecito amministrativo.

ART. 8 AREA MESSAGGISTICA

1. L'Operatore Economico elegge a proprio domicilio l'Area Messaggistica del Sistema e l'indirizzo PEC dichiarato relativamente a tutte le attività svolte nell'ambito della piattaforma.
2. Tutte le comunicazioni relative alle procedure svolte all'interno del Sistema dovranno di regola essere effettuate tramite l'Area di Messaggistica. L'Operatore Economico e la Amministrazione Aggiudicatrice si impegnano ad utilizzare l'Area Messaggistica unicamente per comunicazioni relative alle operazioni compiute nel Sistema di e-Procurement.
3. In linea generale, tutte le comunicazioni inviate dall'Amministrazione Aggiudicatrice all'Operatore Economico vengono notificate anche all'indirizzo e-mail o PEC dichiarato dall'Operatore Economico stesso, il quale è tenuto comunque a rispondere tramite l'Area Messaggistica del sistema, fatte salve eventuali diverse indicazioni dell'Amministrazione.
4. In caso di temporanea indisponibilità del Sistema, relativamente all'Area Messaggistica, sarà ammissibile effettuare le comunicazioni tramite gli altri recapiti indicati dall'Amministrazione Aggiudicatrice e dall'Operatore Economico.
5. L'Operatore Economico si impegna a tenere costantemente sotto controllo l'Area Messaggistica del Sistema e le caselle e-mail e di Posta Elettronica Certificate indicate nel proprio profilo.
6. Il Fornitore del Sistema declina qualsivoglia responsabilità per eventuali malfunzionamenti del Sistema che possano pregiudicare o ritardare la consegna delle comunicazioni al destinatario finale.
7. È fatto assoluto divieto di utilizzare i dati presenti sul Sito relativi agli Utenti per l'invio di comunicazioni commerciali o comunque non attinenti alle attività del Sistema. Gli indirizzi di posta elettronica e i recapiti pubblicati all'interno del Sistema sono riservati per lo svolgimento di attività direttamente inerenti al Sistema di e-Procurement.

ART. 9 SISTEMA INFORMATICO E LOG DI SISTEMA

1. Ogni operazione effettuata nell'ambito del Sistema è attribuita ai soggetti tramite l'Account e si intende compiuta nell'ora e nel giorno risultanti dalle registrazioni di sistema. Il tempo del sistema è sincronizzato sul fuso orario indicato riferito alla scala di tempo UTC (IEN), di cui al decreto del Ministro dell'Industria, del commercio e dell'artigianato 30 novembre 1993, n. 591.
2. Gli Operatori Economici e le Amministrazioni Aggiudicatrici prendono atto e accettano che i Log di Sistema hanno carattere di piena prova dei rapporti tra le parti. I Log di Sistema hanno carattere riservato e non verranno divulgati a terzi, fatti salvi i casi espressamente consentiti.
3. Gli Operatori Economici e le Amministrazioni Aggiudicatrici prendono atto e accettano che l'accesso al Sistema potrà in ogni momento essere sospeso o limitato a causa di interventi tecnici volti al ripristino o al miglioramento delle funzionalità e della sicurezza. Ogni qualvolta sia possibile, il Fornitore del Sistema comunicherà anticipatamente gli interventi programmati e le eventuali sospensioni dell'accesso al Sistema.
4. Il Fornitore del Sistema è espressamente esonerato da ogni responsabilità relativa a qualsivoglia malfunzionamento o difetto relativo ai servizi di connettività necessari a raggiungere il Sistema tramite la rete pubblica di telecomunicazioni.

ART. 10 GARANZIE E RESPONSABILITÀ DELL'AMMINISTRAZIONE AGGIUDICATRICE E DEL FORNITORE DEL SISTEMA

1. Il Sistema è realizzato in conformità a quanto previsto dall'art. 29 del Codice dei Contratti Pubblici.
2. Salvo il caso di dolo o colpa grave, il Fornitore del Sistema non è in alcun caso responsabile per qualunque genere di danno che dovessero subire gli Utenti del Sistema, le Amministrazioni o i terzi a causa o comunque in connessione con l'accesso, l'utilizzo, il mancato utilizzo, il funzionamento o il

mancato funzionamento del Sistema e degli strumenti dallo stesso messi a disposizione.
3. Le Amministrazioni Aggudicatrici e gli Operatori Economici prendono atto ed accettano che il Fornitore del Sistema sia estraneo a qualunque controversia dovesse insorgere tra essi in relazione alle attività effettuate nell'ambito del Sistema.

ART. 11 MANLEVA

1. L'Operatore Economico e l'Amministrazione Aggudicatrice si impegnano a manlevare e a tenere indenne il Fornitore del Sistema da qualsiasi responsabilità, risarcendo qualunque pregiudizio, danno, costo e onere di qualsiasi natura che dovessero essere causati al Fornitore del Sistema e/o a terzi a causa di violazioni del presente Regolamento o della normativa vigente, o comunque a causa di qualsivoglia comportamento scorretto nell'ambito del Sistema.
2. Il Fornitore del Sistema ha il diritto di agire per il risarcimento dei danni eventualmente subiti a causa di violazioni del Regolamento o della normativa vigente da parte dell'Operatore Economico o dell'Amministrazione Aggudicatrice.

ART. 12 PROPRIETÀ INTELLETTUALE

1. La titolarità dei diritti d'autore sulla grafica, le pagine web, su tutti i programmi per elaboratore del Sistema e sulla relativa documentazione, i codici sorgente e ogni altro materiale contenuto nel Sito, appartiene al Fornitore del Sistema.
2. Non è ammesso alcun utilizzo dei segni distintivi (loghi, denominazioni, acronimi, ecc.) del Fornitore del Sistema senza previa autorizzazione scritta del loro titolare.
3. I documenti disponibili all'interno del Sito sono utilizzabili esclusivamente per compiere le attività previste dal Sistema di e-Procurement.
4. La presente autorizzazione non si estende ai documenti e/o ai materiali di proprietà di terzi che appaiano nel Sito.

ART. 13 ACCESSO AGLI ATTI

1. Gli Operatori Economici e, in generale, gli aventi diritto, potranno inoltrare apposita richiesta di accesso agli atti all'Amministrazione relativamente alle procedure svolte nell'ambito del Sistema, ivi includendo il processo di abilitazione e tutte le attività relative agli strumenti di acquisto a disposizione nel Sistema.
2. Sono esclusi dal diritto di accesso le soluzioni tecniche e i software alla base del Sistema, ove coperti da diritto di privativa intellettuale.

ART. 14 TRATTAMENTO DEI DATI E PRIVACY

1. In conformità alle disposizioni previste dal Regolamento UE 2016/679 e ss. mm. ii. sulla tutela dei dati personali, i dati personali conferiti dall'Operatore Economico verranno registrati e trattati in via del tutto riservata dall'Amministrazione per le proprie finalità istituzionali, connesse o strumentali all'attività dell'amministrazione medesima. I dati non saranno diffusi o comunicati a terzi.
2. Secondo quanto previsto dell'art. 13 del Regolamento UE 2016/679, in qualsiasi momento e in modo del tutto gratuito l'Operatore Economico potrà consultare, integrare, far modificare o cancellare i propri dati, od opporsi in tutto o in parte al loro utilizzo scrivendo al Titolare del trattamento o al Responsabile della Protezione dei Dati.
3. In caso di richiesta di cancellazione dei propri dati, l'Operatore Economico sarà disabilitato ad operare nell'ambito del Sistema di e-Procurement.

ART. 15 CONCILIAZIONE PRESSO LA CCIAA

1. Per eventuali controversie concernenti l'esecuzione, interpretazione, attuazione e modifica del Regolamento, che dovessero insorgere tra l'Operatore Economico e il Fornitore del Sistema, le parti si impegnano a ricorrere alla conciliazione, prima di dare impulso a qualsiasi procedimento giudiziale,

presso la CCIAA del Fornitore del Sistema ed in conformità al Regolamento di Conciliazione, che si richiama integralmente.

ART. 16 FORO COMPETENTE

1. Per le controversie che dovessero insorgere fra l'operatore economico ed il Fornitore del Sistema, la competenza esclusiva è del Foro del fornitore di sistema.
2. Per qualsivoglia controversia riguardante i rapporti tra Operatore Economico e Amministrazione Aggiudicatrice, è competente in via esclusiva il Foro dell'Amministrazione.



STAZIONE UNICA APPALTANTE "Codice AUSA 0000616945"

Indirizzo p.e.c.: ambspa@pec.ambspa.it

URL: <https://www.ambspa.it>

Denominazione Stazione Appaltante: AMB S.P.A.

CODICE ETICO APPROVATO CON DELIBERA DEL C.D.A. DEL 27/01/2023 - Allegato n. 4

**CODICE ETICO APPROVATO CON DELIBERA DEL C.D.A. DEL 27/01/2023 –
Allegato n. 4**

Procedura aperta di cui all'art. 71 del D.Lgs. 31 marzo 2023, n. 36 e ss.mm.ii in modalità telematica (Piattaforma Telematica di A.M.B. S.p.a.), per l'affidamento del servizio di trasporto e avvio al recupero (R3 – Allegato C del D.Lgs. n. 152/2006 e ss.mm.ii) di rifiuti biodegradabili (F.O.R.S.U.) – CER 20.01.08 – derivanti dal servizio di raccolta differenziata effettuato nel Comune di Bagheria (PA) mediante prelievo, trasporto e conferimento all'impianto di recupero finale del rifiuto. - Mesi 12 (dodici). - **C.I.G. B182016C7A – C.U.P. G59I24000290004 - IMPORTO A BASE D'ASTA SOGGETTO A RIBASSO € 807.780,60 oltre I.V.A. (di cui € 143.007,08 per costi della manodopera, individuati dalla Stazione Appaltante e scorporati ai sensi dell'art. 41, comma 13 e 14 del D.Lgs. 36/2023) – VALORE GLOBALE STIMATO DELL'APPALTO € 807.780,60. Importo superiore alle soglie comunitarie. Offerta sulla base del minor prezzo determinato mediante offerta a prezzi unitari.**

Il R.U.P.

(Arch. Giuseppina Pia Di Martino)



CODICE ETICO AZIENDALE

Rev. 0 del 20/09/2022

CODICE ETICO

A.M.B. S.p.A.
Azienda Multiservizi Bagheria

Approvato con Delibera del CdA del 27/01/2023

Sommario

<u>1.PREMESSA E FINALITA' DEL CODICE ETICO.....</u>	<u>3</u>
<u>2.PRINCIPI GENERALI.....</u>	<u>3</u>
<u>2.1DESTINATARI DEL CODICE ETICO.....</u>	<u>3</u>
<u>2.2DIRITTI FONDAMENTALI.....</u>	<u>4</u>
<u>2.3VALORE DELLE RISORSE UMANE.....</u>	<u>4</u>
<u>3.NORME PARTICOLARI: CRITERI DI CONDOTTA.....</u>	<u>5</u>
<u>3.1IMPEGNI DELL'ORGANIZZAZIONE.....</u>	<u>5</u>
<u>3.2DOVERI SPECIFICI DEI RESPONSABILI DI FUNZIONI DELLE RISORSE AZIENDALI.....</u>	<u>5</u>
<u>3.3DOVERI DEI DIPENDENTI.....</u>	<u>6</u>
<u>3.4USO DI MEZZI E DEGLI STRUMENTI AZIENDALI.....</u>	<u>7</u>
<u>3.5CONFLITTO DI INTERESSE.....</u>	<u>8</u>
<u>3.6RISERVATEZZA.....</u>	<u>8</u>
<u>3.7COMPORAMENTO NELL'ATTIVITA' PROFESSIONALE E MODO DI OPERARE.....</u>	<u>9</u>
<u>3.8RAPPORTI CON I FORNITORI.....</u>	<u>9</u>
<u>3.9IMPEGNO PER LA QUALITÀ DEI SERVIZI EROGATI.....</u>	<u>10</u>
<u>3.10RAPPORTI CON LE ISTITUZIONI PUBBLICHE.....</u>	<u>10</u>
<u>3.11RAPPORTI CON GLI ORGANI DI INFORMAZIONE.....</u>	<u>11</u>
<u>3.12CONTROLLO INTERNO.....</u>	<u>11</u>
<u>3.13TRASPARENZA CONTABILE.....</u>	<u>12</u>
<u>4.NORME PARTICOLARI: ATTUAZIONE E CONTROLLO DEL CODICE ETICO.....</u>	<u>12</u>
<u>4.1VIOLAZIONE DEL CODICE ETICO – PROVVEDIMENTI DISCIPLINARI.....</u>	<u>12</u>
<u>4.2DIFFUSIONE E CONOSCENZA.....</u>	<u>13</u>
<u>4.3PRINCIPI FINALI.....</u>	<u>13</u>



CODICE ETICO AZIENDALE

Rev. 0 del 20/09/2022

1. PREMESSA E FINALITA' DEL CODICE ETICO

Il Codice Etico è la carta fondamentale dei diritti e doveri morali che definisce la responsabilità etico – sociale di ogni componente dell'organizzazione aziendale della A.M.B. S.p.A.

Esso costituisce un mezzo efficace per prevenire comportamenti irresponsabili o eventualmente illeciti da parte di coloro che operano in nome e per conto dell'Organizzazione poichè introduce una definizione chiara ed esplicita delle responsabilità di ciascun operatore aziendale verso coloro che sono coinvolti direttamente o indirettamente nell'attività aziendale e cioè clienti, fornitori, soci, dipendenti, collaboratori, istituzioni pubbliche e chiunque altro sia interessato dall'attività dell'azienda.

I suoi destinatari sono chiamati al rigoroso ed integrale rispetto dei valori e principi in esso contenuti e sono tenuti a tutelare e preservare, attraverso i propri comportamenti, la rispettabilità e l'immagine della A.M.B. S.P.A. nonché l'integrità del suo patrimonio economico, sociale ed umano.

Il Codice Etico non sostituisce tuttavia e non prevale sulle leggi vigenti e sul Contratto Collettivo Nazionale di Lavoro in essere, che conservano la loro espressa e fondamentale efficacia e valenza.

Attraverso il Codice Etico, la società A.M.B. S.P.A intende in particolare:

- Definire ed esplicitare i valori ed i principi etici generali che informano la propria attività aziendale ed i rapporti con clienti, fornitori, soci, dipendenti, collaboratori, amministratori, istituzioni pubbliche ed ogni altro soggetto coinvolto nell'attività dell'azienda;
- Formalizzare l'impegno a comportarsi sulla base dei principi etici della legittimità morale, dell'equità ed eguaglianza, della tutela della persona, della diligenza, della trasparenza, dell'onestà, della riservatezza, dell'imparzialità, della protezione della salute;
- Indicare ai propri dipendenti, collaboratori e amministratori i principi di comportamento, i valori e le responsabilità di cui richiede il puntuale rispetto nel corso dell'erogazione della prestazione lavorativa;
- Definire gli strumenti di attuazione e la metodologia realizzativa.

2. PRINCIPI GENERALI

2.1 DESTINATARI DEL CODICE ETICO

Tutti i destinatari del presente Codice Etico sono tenuti a osservarne, in qualsiasi situazione e contesto, i contenuti e i principi ispiratori nell'ambito delle loro specifiche funzioni, attribuzioni ed attività. Gli amministratori della società debbono ad esso conformarsi, nel proporre e realizzare i progetti, le azioni e gli investimenti utili ad accrescere nel lungo periodo il valore economico dell'impresa ed il benessere

dei propri dipendenti, clienti e fornitori; i responsabili di settore debbono farsi carico delle responsabilità verso l'interno e verso l'esterno, rafforzando la fiducia, la coesione e lo spirito di gruppo; i dipendenti dell'Organizzazione devono impegnarsi al rispetto delle leggi e dei regolamenti vigenti nel territorio nazionale e, in presenza di dubbi e perplessità sulle modalità con cui procedere, dovranno chiedere ai propri superiori di offrire le necessarie direttive ed informative operative.

Ciascun destinatario del presente Codice Etico è espressamente tenuto a conoscere il contenuto, a contribuire attivamente alla sua attuazione e a segnalare eventuali carenze e violazioni.

2.2 DIRITTI FONDAMENTALI

La società agisce nella sua attività aziendale rispettando i diritti fondamentali di ogni individuo, tutelandone l'integrità morale e assicurando eguali opportunità.

Al suo interno, desidera mantenere un ambiente di lavoro sereno, in cui tutti possano lavorare nel rispetto delle leggi, dei principi e dei valori condivisi. È dunque espressamente vietata ogni tipo di discriminazione basata sulla diversità di razza, lingua, colore, fede e religione, affiliazione politica, nazionalità, etnia, età, sesso e orientamento sessuale, stato coniugale, invalidità e aspetto fisico, condizione economico-sociale.

2.3 VALORE DELLE RISORSE UMANE

Dipendenti, collaboratori ed operatori aziendali costituiscono un fattore indispensabile per il successo dell'azienda. Per questo motivo, la società tutela e promuove il valore delle risorse umane al fine di migliorare e accrescere il patrimonio e la competitività delle competenze di ciascuno.

La selezione, la formazione, la gestione e lo sviluppo professionale vengono dunque effettuate senza discriminazione alcuna, secondo criteri di merito, di competenza e di professionalità.

Perseguendo tali principi e premiando, compatibilmente con la situazione economica aziendale, esclusivamente secondo detti criteri, A.M.B. S.P.A. assicura la tutela del principio delle pari opportunità e gestisce su tali basi gli avanzamenti di carriera e quelli retributivi, in un confronto continuo ed equilibrato con il mercato di riferimento, assicurando trasparenza, serietà, correttezza e chiarezza sui metodi di valutazione applicati. La società offre inoltre al personale adeguati strumenti ed opportunità di crescita professionale.

Essa considera l'apprendimento e la formazione un modello di acquisizione permanente, per mezzo del quale è possibile raggiungere conoscenza, comprendere ed interpretare efficacemente il cambiamento, acquisire nuove idee, migliorare la produttività, maturare una crescita individuale e complessiva dell'azienda.

A.M.B. S.P.A., mediante il presente Codice Etico, riconosce il valore della dimensione sociale e ritiene che quest'ultimo si manifesti solo attraverso la responsabilità individuale. L'azienda, infatti, non può essere indifferente al tessuto sociale nel contesto in cui opera, ma è in continuo contatto con l'esterno.



CODICE ETICO AZIENDALE

Rev. 0 del 20/09/2022

3. NORME PARTICOLARI: CRITERI DI CONDOTTA

3.1 IMPEGNI DELL'ORGANIZZAZIONE

Gli organi sociali della A.M.B. S.p.A., nella consapevolezza delle proprie responsabilità, si ispirano ai principi contenuti nel presente Codice Etico, e si impegnano ad orientare la propria attività a valori di onestà, integrità nel perseguimento degli obiettivi aziendali, lealtà, correttezza, rispetto delle persone e delle regole, collaborazione reciproca. In particolare gli amministratori assumono l'impegno di condurre in modo responsabile la società, nel perseguimento degli obiettivi da raggiungere.

Più precisamente A.M.B. S.P.A. si impegna a:

- Assicurare la massima diffusione del Codice Etico tra i dipendenti e i collaboratori esterni;
- Fornire ogni possibile chiarimento circa l'interpretazione e attuazione delle norme del Codice Etico e, in particolare, per quanto riguarda la sua applicazione nelle procedure aziendali;
- Compiere verifiche in ordine a ogni notizia di violazione delle norme del Codice Etico e, in caso di accertata violazione, ad adottare le adeguate misure sanzionatorie;
- Adottare tutte le misure di sicurezza richieste dall'evoluzione tecnologica e ad adoperarsi affinché venga garantita l'integrità fisica e la personalità morale dei prestatori di lavoro.

A.M.B. S.P.A. garantisce inoltre la tutela e la sicurezza sui luoghi di lavoro per il proprio personale e per terzi, impegnandosi al rispetto della normativa sulla sicurezza sul lavoro e a promuovere la sicurezza di tutti i luoghi che costituiscono l'ambiente di lavoro stesso, anche al di là degli obblighi espressi di legge.

A.M.B. S.P.A. assicura la tutela del principio delle pari opportunità e gestisce su tali basi gli avanzamenti di carriera e quelli retributivi, in un confronto continuo ed equilibrato con il mercato di riferimento, impegnandosi ad assicurare trasparenza, serietà, correttezza e chiarezza sui metodi di valutazione applicati.

A.M.B. S.P.A. si impegna a diffondere e consolidare una salda cultura e coscienza ambientale, operando sempre nel rispetto delle leggi vigenti.

Il principio a cui A.M.B. S.P.A. si ispira nasce dalla volontà di creare, offrire e mantenere un ambiente sano all'interno dell'azienda, fino ad estenderlo al più ampio concetto di preservare l'ambiente per le generazioni future.

3.2 DOVERI SPECIFICI DEI RESPONSABILI DI FUNZIONI DELLE RISORSE AZIENDALI

Il comportamento di ciascun responsabile di settore o funzione aziendale si conforma ai valori del presente Codice Etico e rappresenta un esempio per i propri collaboratori.

Essi instaurano con i propri collaboratori rapporti improntati al rispetto reciproco e ad una proficua cooperazione.

La motivazione dei dipendenti e la diffusione dei valori aziendali, in modo da consentirne l'interiorizzazione e la condivisione, sono essenziali: in tale ottica si pone l'impegno all'implementazione e al mantenimento di flussi informativi corretti, validi e motivanti, in grado di dare al dipendente la consapevolezza del contributo apportato all'attività aziendale da ciascuna delle risorse coinvolte.

Ciascun responsabile di settore o funzione aziendale sostiene la crescita professionale delle risorse assegnate, tenendo in considerazione le attitudini di ciascuna nell'attribuzione dei compiti, onde realizzare una reale efficienza in ambito operativo.

A tutti identicamente sono assicurate le medesime opportunità di esprimere il proprio potenziale professionale.

Ogni responsabile di settore o funzione aziendale presta la debita attenzione e, ove possibile e opportuno, dà seguito a suggerimenti o richieste dei propri collaboratori, in un'ottica di qualità totale, favorendo una partecipazione motivata alle attività dell'azienda.

Più in particolare ogni responsabile di settore o funzione aziendale ha l'obbligo di:

- Rappresentare con il proprio comportamento un esempio per i dipendenti del proprio settore o funzione aziendale ed indirizzare tali dipendenti all'osservanza del presente Codice Etico;
- Operare affinché gli stessi comprendano che il rispetto delle norme del presente Codice Etico costituisce parte essenziale della qualità della prestazione del lavoro;
- Riferire alla direzione aziendale le notizie fornite da dipendenti o proprie rilevazioni circa i possibili casi, anche dubbi, di violazione delle norme del Codice Etico.

3.3 DOVERI DEI DIPENDENTI

Ferme restando le previsioni di legge e contrattuali in materia di doveri dei lavoratori, ai dipendenti è richiesta professionalità, onestà, dedizione, lealtà, spirito di collaborazione e rispetto reciproco.

Le dinamiche che caratterizzano il contesto nel quale la società si muove richiedono l'adozione di comportamenti trasparenti. Il principale fattore di successo è dato dal contributo professionale e organizzativo che ciascuna delle risorse umane impegnate assicura. Più precisamente, i dipendenti dovranno:

- Astenersi da comportamenti contrari alle norme dettate dal presente Codice Etico;
- Riferire tempestivamente all'amministrazione qualsiasi notizia in merito a possibili violazioni;
- Tenere condotte che siano ispirate alla massima trasparenza, correttezza e legittimità, prestando la propria attività con impegno e rigore professionale, agendo in modo da tutelare il prestigio e il buon nome dell'azienda.

I rapporti tra i dipendenti, a tutti i livelli, dovranno essere improntati a criteri e comportamenti di correttezza, collaborazione, reciproco rispetto e convivenza civile.



CODICE ETICO AZIENDALE

Rev. 0 del 20/09/2022

Ogni dipendente dell'Organizzazione ha la responsabilità di acquisire la conoscenza delle leggi e regolamenti che riguardano i propri compiti in modo da riconoscere potenziali rischi e sapere quando chiedere il supporto aziendale.

Ogni dipendente dovrà improntare la propria attività, qualunque sia il livello di responsabilità connesso al ruolo, al più elevato grado di efficienza, attenendosi alle disposizioni operative impartite dai livelli gerarchici superiori e dovrà contribuire con colleghi e superiori al perseguimento degli obiettivi comuni. Il dipendente che ritenga che il suo responsabile diretto voglia indurlo a comportamenti o atti non etici o illeciti deve avvertire immediatamente la direzione aziendale.

I dipendenti e i collaboratori esterni di A.M.B. S.P.A. sono tenuti ad un costante impegno per dare il meglio delle competenze acquisite, ferma restando la consapevolezza di migliorarle continuamente tramite gli strumenti offerti dall'Organizzazione e la volontà personale.

Nei confronti di terzi, il personale dell'azienda, in ragione delle competenze di ciascuno, dovrà avere cura di informare adeguatamente circa gli impegni e gli obblighi imposti dal Codice Etico, esigere il rispetto degli obblighi che riguardano direttamente la sua attività, adottare le opportune iniziative interne e, se di propria competenza, esterne, in caso di mancato adempimento da parte di terzi dell'obbligo di conformarsi alle norme del Codice Etico.

3.4 USO DI MEZZI E DEGLI STRUMENTI AZIENDALI

Il dipendente è tenuto a garantire il massimo rispetto delle infrastrutture, mezzi, strumenti e materiali dell'azienda, segnalando con tempestività al proprio responsabile l'eventuale uso difforme di tali dotazioni che ritenga altri ne facciano. Appartengono a queste categorie, ad esempio locali, arredamenti e suppellettili, dotazioni operative e attrezzature (quali utensili, personal computer, stampanti, fotocopiatrici, server, o ancora strumenti di comunicazione, quali telefono, posta elettronica, cancelleria personale, carta), funzionalità offerte dal sistema informativo aziendale (quali procedure di elaborazione, software, accesso ad internet e banche dati e simili), libri, manuali, giornali e riviste in genere.

Il dipendente è tenuto ad utilizzare le dotazioni aziendali soltanto per l'espletamento delle mansioni lavorative a cui è preposto. È pertanto tassativamente vietato ai dipendenti agire con i mezzi aziendali, siano essi informatici, tecnici o di qualunque altro tipo, per il conseguimento di fini o interessi privati o in concorrenza con le attività aziendali.

Al dipendente è consentito utilizzare dotazioni e/o materiale aziendale al di fuori delle strutture di quest'ultima soltanto nei casi di utilizzo per motivi aziendali, quali, ad esempio l'attività in trasferta presso sedi diverse da quella abituale, prestazioni lavorative in regime di distacco, e simili. In tutti gli altri casi è necessaria espressa autorizzazione del proprio superiore e/o del vertice aziendale.

3.5 CONFLITTO DI INTERESSE

Al fine di evitare l'insorgere di conflitti di interesse, ogni operazione e attività deve essere intrapresa soltanto ed esclusivamente nell'interesse dell'Organizzazione e in modo lecito, trasparente e corretto.

I dipendenti devono evitare tutte le situazioni e tutte le attività in cui si possa manifestare un conflitto con gli interessi dell'Organizzazione o che possono interferire con la loro capacità di assumere, in modo imparziale, decisioni nell'interesse dell'impresa e nel pieno rispetto delle norme del presente Codice Etico. I dipendenti sono tenuti ad evitare conflitti di interesse tra le attività economiche personali e familiari e le mansioni che ricoprono all'interno della struttura di appartenenza.

Ogni situazione che possa costituire o determinare un conflitto di interesse deve essere tempestivamente comunicata alla Direzione.

A titolo esemplificativo ma non esaustivo, si ricorda che determinano una situazione di conflitto:

- Interessi economici e finanziari del dipendente e/o della sua famiglia esercitati in concorrenza o contrasto con quelli dell'azienda;
- Svolgimento di attività lavorative, di qualsiasi tipo, presso clienti, fornitori, concorrenti dell'azienda;
- Accettazione di denaro, favori o utilità da persone o aziende che sono o intendono entrare in rapporti di affari con l'azienda.

Vista la varietà delle citazioni che possono evidenziarsi, in caso di dubbio circa l'insorgenza o meno di conflitto di interesse i dipendenti dovranno rivolgersi alla Direzione o risorsa incaricata per avere i chiarimenti del caso.

3.6 RISERVATEZZA

Il dipendente è tenuto a mantenere il più stretto e assoluto riserbo su tutte le informazioni relative all'Organizzazione e/o ai suoi dipendenti delle quali sia a conoscenza in virtù della sua attività di lavoro. Questo al fine di evitare la divulgazione di notizie riservate attinenti all'organizzazione e a qualsiasi altra informazione la cui divulgazione possa arrecare danno per l'azienda.

Tutte le informazioni in possesso dell'organizzazione, fatti salvi gli adempimenti di Legge, non possono essere usate per scopi diversi da quelli istituzionali. Particolare attenzione va riservata, ai dati ed alle informazioni personali di dipendenti, clienti e collaboratori. L'utilizzo delle informazioni societarie aventi rilevanza esterna può essere effettuato solo dalle figure espressamente autorizzate.

In particolare il personale dovrà:

- Acquisire e trattare solo i dati necessari e opportuni per le finalità direttamente riconducibili alla funzione svolta;
- Acquisire e trattare i dati stessi solo all'interno di specifiche procedure;
- Conservare i dati stessi in modo che venga impedito che altri non autorizzati ne prendano conoscenza;



CODICE ETICO AZIENDALE

Rev. 0 del 20/09/2022

- Comunicare i dati stessi nell'ambito di procedure prefissate e/o su esplicita autorizzazione dei superiori.

3.7 COMPORAMENTO NELL'ATTIVITA' PROFESSIONALE E MODO DI OPERARE

La Società in tutti i rapporti di affari si ispira ai principi di lealtà, correttezza, trasparenza, efficienza e concorrenza nel mercato.

I dipendenti dell'Organizzazione e i collaboratori, anche esterni, le cui azioni possano, anche indirettamente, essere riferibili alla A.M.B. S.p.A., dovranno seguire comportamenti corretti negli affari e nei rapporti con i clienti e utenti.

Il lavoro aziendale deve essere svolto con professionalità, affidabilità, precisione, coerenza e cortesia e imparzialità. Deve essere garantita una totale condivisione delle conoscenze e un ambiente costruttivo finalizzato ad una cooperazione reciproca di gruppo, sia interna al gruppo stesso, sia aperta ad accogliere nuovi stimoli provenienti dall'esterno.

Deve essere posta tra i propri obiettivi principali la propria continua formazione personale, agendo per aumentare progressivamente le proprie conoscenze nell'ambito lavorativo e condividendo appieno quelle già acquisite.

3.8 RAPPORTI CON I FORNITORI

Nei rapporti di approvvigionamento e, in genere, di fornitura di beni e/o servizi è fatto obbligo ai dipendenti di:

- Osservare le procedure interne per la selezione e la gestione dei rapporti con i fornitori;
- Ottenere la collaborazione dei fornitori nell'assicurare costantemente il soddisfacimento delle esigenze dei clienti e utenti in termini di qualità, costo e tempi di consegna/erogazione del servizio;
- Osservare e fare osservare le condizioni contrattualmente previste;
- Portare a conoscenza della direzione i problemi insorti con un fornitore in modo da poterne valutare le conseguenze.

La condotta della Società nelle fasi di approvvigionamento di beni e servizi è improntata al riconoscimento di pari opportunità per ogni fornitore, alla lealtà ed alla imparzialità di giudizio. Ogni procedura di selezione viene espletata nel rispetto delle più ampie condizioni di concorrenza ed ogni eventuale deroga a tale principio deve essere autorizzata e motivata.

Le modalità di scelta del fornitore devono essere conformi alle norme vigenti e, pertanto, non sono ammesse ed accettate pressioni indebite, finalizzate a favorire un fornitore a discapito di un altro e tali da minare la credibilità e la fiducia che il mercato ripone nella Società, in merito alla trasparenza e al rigore nell'applicazione delle norme vigenti ed alle procedure interne aziendali.

3.9 IMPEGNO PER LA QUALITÀ DEI SERVIZI EROGATI

La Società s'impegna a soddisfare la comunità cittadina, le famiglie e i singoli in adempimento agli obblighi fissati dai Contratti di Servizio con il Comune di Bagheria e dalla Carta della Qualità dei Servizi adottata da AMB S.p.A.. La Società si impegna altresì a non discriminare le persone destinatarie dei servizi forniti con le quali instaura un rapporto caratterizzato da elevata professionalità e improntato alla disponibilità, al rispetto, alla cortesia, alla ricerca ed all'offerta della massima collaborazione.

La Società considera la soddisfazione dell'utenza e della clientela un fattore di primaria importanza per la propria immagine e rivolge i propri obiettivi al miglioramento degli standard dei servizi offerti.

La Società intende porre estrema attenzione ai bisogni delle famiglie e dei singoli e si impegna ad assumere un atteggiamento disponibile per la qualificata evasione degli impegni assunti e dei reclami.

3.10 RAPPORTI CON LE ISTITUZIONI PUBBLICHE

Nei rapporti con la Pubblica Amministrazione il dipendente che, in virtù delle mansioni svolte all'interno dell'azienda, sia preposto a funzioni di richiesta, gestione e/o amministrazione di contributi, sovvenzioni o finanziamenti provenienti dallo Stato o da altro Ente pubblico è tenuto, nei limiti delle sue funzioni, ad assicurarsi che i suddetti rapporti siano destinati alle finalità per le quali sono state richieste e a mantenere comunque una documentazione accurata di ogni operazione, che assicuri la massima trasparenza e chiarezza delle relative movimentazioni di denaro.

Nei rapporti con la Pubblica Amministrazione la Società, e per conto di questa ogni amministratore, dipendente, collaboratore o consulente, non cerca di influenzare impropriamente le decisioni dell'istituzione interessata, al fine di ottenere il compimento di atti non conformi o contrari ai doveri di ufficio, in particolare offrendo, promettendo, ricevendo o anche solo chiedendo, direttamente o indirettamente, doni, denaro, favori o utilità di qualunque genere.

L'Amministratore, il Dipendente o il Collaboratore che dovesse ricevere indicazioni di operare in tal senso è tenuto a darne comunicazione al Responsabile dell'Anticorruzione.

Al fine di garantire la massima trasparenza e correttezza nell'ambito dei rapporti che A.M.B. S.p.A. intrattiene, a qualsiasi titolo, sia con soggetti appartenenti a Pubbliche Amministrazioni, di matrice nazionale, comunitaria ed estera, sia con privati, sono stati elaborati alcuni principi generali di comportamento, cui i Destinatari, sia nel caso in cui rivestano la qualifica di pubblico ufficiale o incaricato di pubblico servizio, sia nel caso in cui agiscano in veste privatistica, devono rigorosamente attenersi nello svolgimento delle loro specifiche attività.

A tal fine a tutti i destinatari:

- È fatto divieto di violare i principi e le procedure aziendali elaborate dalla Società per prevenire i reati nei rapporti con la P.A. e, in particolare, il fenomeno della corruzione;



CODICE ETICO AZIENDALE

Rev. 0 del 20/09/2022

- È fatto obbligo di prestare la massima collaborazione a tutti i soggetti che svolgono attività di verifica e controllo;
- È fatto divieto di discriminare il dipendente che effettui eventuali segnalazioni.

Al fine di prevenire la corruzione, nonché la commissione di tutti i reati previsti dal Piano Triennale di Prevenzione della Corruzione e della Trasparenza adottato dalla Società, è altresì fatto obbligo di:

- Rispettare i principi di integrità, correttezza, buona fede, proporzionalità, obiettività, trasparenza, equità e ragionevolezza nello svolgimento delle proprie mansioni, agendo in posizione di indipendenza e imparzialità, astenendosi in caso di conflitto di interessi;
- Esercitare i propri compiti orientando l'azione aziendale alla massima economicità, efficienza ed efficacia. La gestione di eventuali risorse pubbliche ai fini dello svolgimento delle attività della società deve seguire una logica di contenimento dei costi, che non pregiudichi la qualità dei risultati;
- Evitare situazioni e comportamenti che possano ostacolare il corretto adempimento dei compiti o nuocere agli interessi o all'immagine della società. Eventuali prerogative e poteri pubblici sono esercitati unicamente per le finalità di interesse generale per le quali sono stati conferiti.

3.11 RAPPORTI CON GLI ORGANI DI INFORMAZIONE

L'Organizzazione e tutti i suoi dipendenti e collaboratori anche esterni devono assicurare che l'immagine della Società appaia consona all'importanza del ruolo che l'azienda possiede nel panorama delle aziende di servizi sul territorio. I rapporti con gli organi di informazione sono riservati esclusivamente alle funzioni e alle responsabilità aziendali a ciò delegate e sono con queste preventivamente concordate.

I dipendenti non possono fornire informazioni o opinioni e rilasciare dichiarazioni in rappresentanza dell'Organizzazione ai rappresentanti degli organi di informazione (come stampa, televisione, radio, etc.), né impegnarsi a rilasciarle senza la necessaria delega delle funzioni competenti. In nessun modo o forma i dipendenti possono offrire pagamenti, regali o altri vantaggi finalizzati ad influenzare l'attività professionale di funzioni degli organi di informazione.

3.12 CONTROLLO INTERNO

È politica dell'Organizzazione diffondere a tutti i livelli non solo l'esistenza e l'importanza dei controlli ma anche una mentalità orientata all'esercizio dei medesimi.

Con il sistema di controllo interno A.M.B. S.P.A. intende perseguire gli obiettivi generali di efficacia ed efficienza delle proprie operazioni, di salvaguardia dei beni e delle risorse aziendali, di osservanza delle leggi, dei regolamenti e delle procedure interne e di affidabilità dei dati contabili e finanziari.

Ogni dipendente ha quindi, nell'ambito della propria attività, la precisa responsabilità di realizzare, mantenere e monitorare il corretto funzionamento e l'efficacia del sistema di controllo interno.

3.13 TRASPARENZA CONTABILE

Ogni operazione e transazione deve essere correttamente registrata, autorizzata, verificabile, legittima, coerente e congrua. Tutte le azioni e le operazioni devono avere una registrazione adeguata e deve essere possibile la verifica del processo di decisione, autorizzazione e di svolgimento. La trasparenza contabile si fonda sulla accuratezza, completezza e autorizzazione dell'informazione di base per le relative registrazioni contabili. Ciascun dipendente è tenuto a collaborare affinché i fatti di gestione siano rappresentati correttamente e tempestivamente nella contabilità. Per ogni operazione è conservata una adeguata documentazione di supporto dell'attività svolta in modo da consentire l'agevole registrazione contabile, l'individuazione dei diversi livelli di responsabilità e la ricostruzione accurata dell'operazione, anche per ridurre la probabilità di errori interpretativi. Ciascuna registrazione deve riflettere esattamente ciò che risulta dalla documentazione di supporto.

Tutta la documentazione deve essere tempestivamente e sistematicamente archiviata in modo che in qualunque momento si possa ricostruire il relativo quadro contabile.

È compito comunque di ogni dipendente far sì che la documentazione relativa alla propria attività sia facilmente rintracciabile e ordinata secondo criteri logici.

In ogni caso i pagamenti aziendali da corrispondere dovranno essere esclusivamente commisurati alla prestazione e modalità indicate in contratto e non potranno essere effettuati a un soggetto diverso dalla controparte contrattuale.

L'uso di fondi aziendali per fini illegali o impropri è severamente proibito.

A nessuno e per nessun motivo dovranno essere corrisposti pagamenti non basati su transazioni aziendali adeguatamente autorizzate o elargite forme illegali di remunerazione.

Ogni trascuratezza, omissione o falsificazione di cui i dipendenti venissero a conoscenza, deve essere prontamente riferita alla direzione.

4. NORME PARTICOLARI: ATTUAZIONE E CONTROLLO DEL CODICE ETICO

4.1 VIOLAZIONE DEL CODICE ETICO – PROVVEDIMENTI DISCIPLINARI

I dipendenti e collaboratori a qualunque titolo sono tenuti al rispetto del presente Codice Etico.

A.M.B. S.P.A. prenderà gli opportuni provvedimenti nei confronti di coloro le cui azioni siano risultate in violazione del presente Codice Etico.

L'osservanza delle norme del presente Codice Etico costituisce perciò parte essenziale delle obbligazioni contrattuali dei prestatori di lavoro della A.M.B. S.p.A., ai sensi e per gli effetti di cui agli artt. 2104 e 2106 del C.C.

La violazione delle disposizioni del presente Codice Etico da parte dei lavoratori dipendenti della Società costituisce inadempimento delle obbligazioni contrattuali e potrà determinare, a seconda dei casi, l'applicazione delle sanzioni e dei provvedimenti disciplinari nel rispetto di quanto previsto nello Statuto dei Lavoratori e nel Contratto Collettivo Nazionale pattuito all'atto dell'assunzione. Tali sanzioni saranno applicate sulla base delle rilevanze che assumono le singole fattispecie considerate e verranno proporzionate in base alla loro gravità.



CODICE ETICO AZIENDALE

Rev. 0 del 20/09/2022

In caso di violazione del presente Codice da parte dei componenti degli Organi Sociali (es. amministratori e sindaci), il Consiglio di Amministrazione e il Collegio Sindacale provvederanno ad assumere le opportune iniziative previste in conformità alla vigente normativa.

Ogni comportamento posto in essere dai collaboratori, dai consulenti o da altri terzi collegati alla Società da un rapporto contrattuale non di lavoro dipendente in violazione delle previsioni del Codice Etico, potrà determinare le conseguenze previste nelle eventuali specifiche clausole contrattuali inserite nelle lettere di incarico (ove presenti), fatta salva l'eventuale richiesta di risarcimento qualora da tale comportamento derivino danni alla Società, anche indipendentemente dalle altre conseguenze previste.

A seconda della gravità e tipologia di situazioni, alcune violazioni del presente Codice Etico potranno anche essere perseguite civilmente o penalmente dalle autorità amministrative o altre autorità.

4.2 DIFFUSIONE E CONOSCENZA

L'Organizzazione vuole che il proprio Codice Etico sia pienamente efficace e che il rispetto dei suoi contenuti diventi prassi consolidata da parte dei dipendenti e degli stakeholders. A tal fine, la Società si impegna a facilitare e promuovere la conoscenza del Codice Etico da parte dei suoi destinatari e a vigilare scrupolosamente sulla sua osservanza, predisponendo adeguati strumenti di informazione, prevenzione e controllo per assicurare, in ogni caso, la trasparenza delle operazioni e dei comportamenti posti in essere, intervenendo, se del caso, con azioni correttive.

I dipendenti sono obbligati a riferire prontamente alla direzione aziendale qualsiasi notizia dovessero apprendere in merito alla violazione delle norme del Codice Etico, affinché l'Organizzazione possa prontamente predisporre tutte le necessarie iniziative di tutela e tutti gli interventi che siano comunque utili a ricondurre l'operato alle norme dell'etica e a ripristinare la conformità alle norme di legge, ove violata.

4.3 PRINCIPI FINALI

Le norme contenute nel presente Codice Etico non rappresentano un elenco esaustivo delle norme adottate dalla A.M.B. S.p.A., né un elenco esaustivo delle tipologie comportamentali suscettibili di provvedimenti disciplinari.

La revisione del presente Codice richiede l'approvazione dell'Organo Amministrativo.

Fac Simile OFFERTA ECONOMICA – Allegato n. 5

Redatta in MARCA DA BOLLO

Fac simile OFFERTA ECONOMICA – Allegato n. 5

Procedura aperta di cui all'art. 71 del D.Lgs. 31 marzo 2023, n. 36 e ss.mm.ii in modalità telematica (Piattaforma Telematica di A.M.B. S.p.a.), per l'affidamento del servizio di trasporto e avvio al recupero (R3 – Allegato C del D.Lgs. n. 152/2006 e ss.mm.ii) di rifiuti biodegradabili (F.O.R.S.U.) – CER 20.01.08 – derivanti dal servizio di raccolta differenziata effettuato nel Comune di Bagheria (PA) mediante prelievo, trasporto e conferimento all'impianto di recupero finale del rifiuto. - Mesi 12 (dodici). - **C.I.G. B182016C7A – C.U.P. G59I24000290004 - IMPORTO A BASE D'ASTA SOGGETTO A RIBASSO € 807.780,60 oltre I.V.A. (di cui € 143.007,08 per costi della manodopera, individuati dalla Stazione Appaltante e scorporati ai sensi dell'art. 41, comma 13 e 14 del D.Lgs. 36/2023) – VALORE GLOBALE STIMATO DELL'APPALTO € 807.780,60. Importo superiore alle soglie comunitarie. Offerta sulla base del minor prezzo determinato mediante offerta a prezzi unitari.**

II R.U.P.

(Arch. Giuseppina Pia Di Martino)

<CARTA INTESTATA DEL CONCORRENTE>

Fac Simile OFFERTA ECONOMICA – Allegato n. 5

DICHIARAZIONE DI OFFERTA ECONOMICA

Il sottoscritto (Nome e cognome) _____

nato a _____ il ___/___/___ Cap _____ Provincia _____

(Comune italiano o stato estero di nascita)

codice fiscale _____

residente in (Stato) _____

Comune di _____ Cap _____ Provincia _____

(Comune italiano o stato estero di residenza)

Via/Piazza _____ n. civico _____

(Indirizzo di residenza)

in nome del concorrente “ _____ ”

con sede legale in _____ Cap _____ Provincia _____

Via/Piazza _____ n. civico _____

Codice fiscale _____

Partita IVA _____

nella sua qualità di:

Titolare o Legale Rappresentante _____

Procuratore speciale/generale _____

soggetto che partecipa alla gara per l'affidamento dell'appalto dei servizi in oggetto secondo quanto già dichiarato nella domanda di partecipazione alla gara stessa e con espresso riferimento all'operatore economico concorrente sopra generalizzato,

DICHIARAZIONE DI OFFERTA ECONOMICA

1) Per l'esecuzione dei servizi in appalto per la durata di mesi 12 (dodici), nel rispetto delle condizioni indicate nel Disciplinare di Gara, nel Capitolato Speciale d'Oneri nonché nell'ulteriore documentazione di gara posta a base di appalto,

DICHIARA DI OFFRIRE

Il seguente importo complessivo [€] (massimo due cifre decimali) determinato dall' offerta a prezzi unitari riportata nella seguente tabella "Lista offerta a prezzi unitari":

(In cifre) €

--	--	--	--	--	--	--

 ,

--	--

(In lettere) diconsi Euro _____ , _____

comprensivo di ogni onere e spesa, al netto dell'IVA, secondo quanto indicato nella seguente "Lista offerta prezzi unitari".

<CARTA INTESTATA DEL CONCORRENTE>

Fac Simile OFFERTA ECONOMICA – Allegato n. 5

OFFERTA A PREZZI UNITARI - LISTA OFFERTA A PREZZI UNITARI

a) Num. Ord. Tariffa	b) Descrizione della prestazione Voce di elenco prezzi	c) €/U.M.	d) Quantità	e) Prezzo unitario offerto <u>Indicare due cifre decimali</u>		f) Importo complessivo offerto Valore campo d) x Valore campo e) <u>Indicare due cifre decimali</u>
				In cifre [€/tonn]	In lettere [€/tonn]	In cifre [€]
1	Prestazione principale: Avvio a recupero e trattamento della frazione umida CER 200108 intercettata con la raccolta differenziata nel territorio del Comune di Bagheria (PA) - Operazione di recupero R3 (<i>Allegato C – Operazioni di recupero di cui al D.Lgs. 152/2006 e ss.mm.ii.</i>): Riciclaggio/recupero delle sostanze organiche non utilizzate come solventi (comprese le operazioni di compostaggio e altre trasformazioni biologiche). – Al netto dei costi della manodopera.	tonn	5.983,56			
2	Prestazione secondaria: Trasporto con prelievo della frazione umida CER 200108 intercettata con la raccolta differenziata nel territorio del Comune di Bagheria (PA), all'impianto di compostaggio - Impiantodestinazionefinale – ove si effettua il servizio di cui alla voce di elenco Num. Ord. Tariffa 1. – Al netto dei costi della manodopera.	tonn	5.983,56			
3	Manodopera relativa ai servizi di cui Num. Ord. Tariffa 1 e Num. Ord. Tariffa 2	tonn	5.983,56			
g) Totale:						
Somma e.1) + e.2) + e.3) relativamente al prezzo unitario complessivo offerto						
Somma f.1) + f.2) + f.3) relativamente all'importo complessivo offerto						

Fac Simile OFFERTA ECONOMICA – Allegato n. 5

NOTE SULL'OFFERTA A PREZZI UNITARI

Interesse pubblico: individuazione di uno o più impianti di compostaggio ove avviare a recupero e trattare a norma di legge la frazione umida raccolta in modo differenziato nel Comune di Bagheria (PA) – CER 200108.

L'offerta a prezzi unitari dovrà essere compilata in base alle effettive prestazioni da rendere, al fine di conseguire l'obiettivo della prestazione principale (Recupero R3).

L'offerta complessiva dovrà essere inferiore alla base d'asta.

L'importo complessivo offerto da riportare in cifre ed in lettere nella dichiarazione di offerta economica, è determinato moltiplicando il prezzo unitario complessivo offerto (dato dalla somma dei valori riportati nei campi e.1), e.2) ed e.3)) per il valore del campo d) pari a 5.983,56 tonnellate.

Nel caso in cui il partecipante, relativamente alla voce *Num. Ord. Tariffa 3 - Manodopera* della Lista a prezzi unitari sopra riportata, indichi un importo unitario ed un corrispondente importo complessivo inferiore rispetto a quello stimato dalla Stazione Appaltante pari ad € 143.007,08, dovrà allegare nella Busta Economica una relazione giustificativa dei costi inferiori dichiarati onde consentire alla Stazione Appaltante di attivare immediatamente il subprocedimento di verifica della congruità di tali costi ex art. 110 del D.Lgs. 36/2023.

Fac Simile OFFERTA ECONOMICA – Allegato n. 5

DICHIARAZIONE DEI “COSTI AZIENDALI INTERNI DELLA SICUREZZA”

Art. 41 comma 14 del D.Lgs. 36/2023 – Art. 26, comma 6 del D.Lgs. n. 81/2008

- 2) In applicazione di quanto prescritto dal combinato disposto dell'art. 41 comma 14 del D.Lgs. 36/2023 e dell'art. 26, comma 6, del D.Lgs. 09/04/2008, n. 81:

SI ATTESTA

che nella formulazione della dichiarazione di **offerta economica** per l'esecuzione dei servizi in appalto si è tenuto conto dei propri costi aziendali interni concernenti l'adempimento delle disposizioni in materia di salute e sicurezza sui luoghi di lavoro in relazione all'esecuzione dei servizi stessi (c.d. “**Costi Aziendali Interni della Sicurezza**”), i quali sono stati stimati dal soggetto concorrente nell'importo di:

(valore in cifre) _____

(valore in lettere) _____

e che gli stessi sono ritenuti congrui rispetto all'entità e alle caratteristiche dei servizi in appalto.

Inoltre, si dà atto di ben conoscere che il suddetto importo dei “**Costi Aziendali Interni della Sicurezza**” potrà essere tenuto in considerazione dalla Stazione appaltante per **verificare la congruità** dell'offerta economica presentata dal concorrente.

DICHIARAZIONE DEI “COSTI DELLA MANODOPERA”

Art. 41 comma 14 del D.Lgs. 36/2023

- 3) In applicazione di quanto prescritto dall'art. 41 comma 14 del D.Lgs. 36/2023 i costi della manodopera stimati per il seguente appalto sono fissati in € **143.007,08** per la durata dell'appalto, determinati secondo quanto riportato all'articolo 4 del disciplinare di gara.

SI DICHIARA

che nella formulazione della dichiarazione di **offerta economica** per l'esecuzione dei servizi in appalto si è tenuto conto dei propri “**COSTI DELLA MANODOPERA**” rapportati alle caratteristiche e all'importo dei servizi stessi, i quali sono stati stimati dal soggetto concorrente nell'importo di:

(Costo orario in cifre) _____

(Costo orario in lettere) _____

Nel caso in cui il partecipante indichi un costo complessivo della manodopera, inferiore rispetto a quello stimato dalla Stazione Appaltante pari ad € 143.007,08, dovrà allegare nella Busta Economica una relazione giustificativa dei costi inferiori dichiarati onde consentire alla Stazione Appaltante di attivare immediatamente il subprocedimento di verifica della congruità di tali costi ex art. 110 del D.Lgs. 36/2023.

Inoltre, si dà atto di ben conoscere che il suddetto importo dei “**Costi della Manodopera**” potrà essere tenuto in considerazione dalla Stazione appaltante per **verificare la congruità** dell'offerta economica presentata dal concorrente ai sensi e per gli effetti dell'art. 110, comma 1, del D.Lgs. n. 36/2023 e ss.mm.ii.

Si dichiara che la presente offerta economica:

- 1) Non contiene riserve o condizioni diverse da quelle previste dal disciplinare di gara.
- 2) Non è espressa in modi indeterminato, parziale o facendo riferimento ad altre offerte proprie o di altri.
- 3) E' stata formulata autonomamente.

Il Legale Rappresentante/Procuratore

In caso di raggruppamento temporaneo di concorrenti o consorzio ordinario di concorrenti non ancora costituiti ovvero nel caso di aggregazioni tra imprese aderenti al contratto di rete qualora la rete sia priva di soggettività giuridica e dotata di organo comune con potere di rappresentanza o la rete sia dotata di organo comune privo di potere di rappresentanza o la rete sia sprovvista di organo comune o l'organo comune sia privo dei requisiti di qualificazione richiesti per assumere la veste di mandataria, ai sensi dell'art. 68, comma 1, D.Lgs. 36/2023, in rappresentanza dei soggetti concorrenti mandanti:

Firmato da _____ per l'Impresa _____

Firmato da _____ per l'Impresa _____

Firmato da _____ per l'Impresa _____

L'offerta economica, presentata **in formato elettronico, a pena d esclusione**, è sottoscritta **con firma digitale**.



STAZIONE UNICA APPALTANTE “Codice AUSA 0000616945”

Indirizzo p.e.c.: ambspa@pec.ambspa.it

URL: <https://www.ambspa.it>

Denominazione Stazione Appaltante: AMB S.P.A.

TABELLA PROCESSO ESECUZIONE DEL SERVIZIO - Allegato n. 6

<p>TABELLA PROCESSO ESECUZIONE DEL SERVIZIO – Allegato n. 6</p>
--

Procedura aperta di cui all'art. 71 del D.Lgs. 31 marzo 2023, n. 36 e ss.mm.ii in modalità telematica (Piattaforma Telematica di A.M.B. S.p.a.), per l'affidamento del servizio di trasporto e avvio al recupero (R3 – Allegato C del D.Lgs. n. 152/2006 e ss.mm.ii) di rifiuti biodegradabili (F.O.R.S.U.) – CER 20.01.08 – derivanti dal servizio di raccolta differenziata effettuato nel Comune di Bagheria (PA) mediante prelievo, trasporto e conferimento all'impianto di recupero finale del rifiuto. - Mesi 12 (dodici). - **C.I.G. B182016C7A – C.U.P. G59I24000290004 - IMPORTO A BASE D'ASTA SOGGETTO A RIBASSO € 807.780,60 oltre I.V.A. (di cui € 143.007,08 per costi della manodopera, individuati dalla Stazione Appaltante e scorporati ai sensi dell'art. 41, comma 13 e 14 del D.Lgs. 36/2023) – VALORE GLOBALE STIMATO DELL'APPALTO € 807.780,60. Importo superiore alle soglie comunitarie. Offerta sulla base del minor prezzo determinato mediante offerta a prezzi unitari.**

Il R.U.P.

(Arch. Giuseppina Pia Di Martino)

TABELLA PROCESSO ESECUZIONE DEL SERVIZIO - ALLEGATO N. 6

Servizio di trasporto e avvio al recupero (R3 – Allegato C del D.Lgs. n. 152/2006 e ss.mm.ii) di rifiuti biodegradabili (F.O.R.S.U.) – CER 20.01.08 – derivanti dal servizio di raccolta differenziata effettuato nel Comune di Bagheria (PA) mediante prelievo, trasporto e conferimento all’impianto di recupero finale del rifiuto. - Mesi 12 (dodici).

C.E.R.	TRASPORTO		EVENTUALE TRASPORTO INTERMEDIO			IMPIANTO DI COMPOSTAGGIO		
			UBICAZIONE	Intestatario dell'autorizzazione	Estremi Autorizzazione + specificare l'operazione a cui è sottoposto il rifiuto	UBICAZIONE	Intestatario dell'autorizzazione	Estremi Autorizzazione + specificare l'operazione di recupero (R3) a cui è sottoposto il rifiuto
	Denominazione trasportatore C.F./P.IVA (Via, Piazza, C/da - Città - Provincia - CAP)	Estremi Iscrizione Albo	Denominazione operatore economico C.F./P.IVA (Via, Piazza, C/da - Città - Provincia - CAP)			Denominazione operatore economico C.F./P.IVA (Via, Piazza, C/da - Città - Provincia - CAP)		
200108								

Data _____ Timbro dell'impresa concorrente _____

Data _____ Timbro dell'impresa mandataria _____

Data _____ Timbro dell'impresa mandante _____

Qualunque operatore economico coinvolto nell'esecuzione del servizio di cui al presente appalto dovrà essere indicato.

Il presente documento deve essere sottoscritto e firmato:

- nel caso di impresa individuale: dall'Imprenditore;
- nel caso di Società, Cooperative o Consorzi: dal legale rappresentante;
- nel caso di raggruppamento temporaneo d'impresе o consorzio di concorrenti ancora da costituirsi: dalle persone che si trovano nella medesima posizione giuridica con riferimento a ciascuna impresa.

Qualora nell'Impresa sia presente la figura dell'Institore (artt. 2203 e seguenti del C.C.), del Procuratore (art. 2209 del C.C.) o del Procuratore speciale: l'offerta può essere sottoscritta con firma dagli stessi.



STAZIONE UNICA APPALTANTE "Codice AUSA 0000616945"

Indirizzo p.e.c.: ambspa@pec.ambspa.it

URL: <https://www.ambspa.it>

Denominazione Stazione Appaltante: AMB S.P.A.

IDONEITA' TECNICO PROFESSIONALE – Allegato n. 7

IDONEITA' TECNICO PROFESSIONALE – Allegato n. 7
--

Procedura aperta di cui all'art. 71 del D.Lgs. 31 marzo 2023, n. 36 e ss.mm.ii in modalità telematica (Piattaforma Telematica di A.M.B. S.p.a.), per l'affidamento del servizio di trasporto e avvio al recupero (R3 – Allegato C del D.Lgs. n. 152/2006 e ss.mm.ii) di rifiuti biodegradabili (F.O.R.S.U.) – CER 20.01.08 – derivanti dal servizio di raccolta differenziata effettuato nel Comune di Bagheria (PA) mediante prelievo, trasporto e conferimento all'impianto di recupero finale del rifiuto. - Mesi 12 (dodici). - **C.I.G. B182016C7A – C.U.P. G59I24000290004 - IMPORTO A BASE D'ASTA SOGGETTO A RIBASSO € 807.780,60 oltre I.V.A. (di cui € 143.007,08 per costi della manodopera, individuati dalla Stazione Appaltante e scorporati ai sensi dell'art. 41, comma 13 e 14 del D.Lgs. 36/2023) – VALORE GLOBALE STIMATO DELL'APPALTO € 807.780,60. Importo superiore alle soglie comunitarie. Offerta sulla base del minor prezzo determinato mediante offerta a prezzi unitari.**

Il R.U.P.

(Arch. Giuseppina Pia Di Martino)



STAZIONE UNICA APPALTANTE "Codice AUSA 0000616945"

Indirizzo p.e.c.: ambspa@pec.ambspa.it

URL: <https://www.ambspa.it>

Denominazione Stazione Appaltante: AMB S.P.A.

IDONEITA' TECNICO PROFESSIONALE – Allegato n. 7

Per la verifica dell'idoneità tecnico-professionale, ai sensi di quanto disposto dall'art. 26 del D.lgs. n. 81/2008, dovrà essere presentata la seguente documentazione:

1) Dati aziendali (Appaltatore ed eventuale vettore convenzionato):

- a) Copia del documento d'identità valido del Datore di Lavoro.
- b) Copia della lettera di nomina del Medico competente.
- c) Copia della lettera d'incarico del RSPP e copia del diploma di laurea e/o degli attestati di formazione e aggiornamento ai sensi del D.lgs. 81/2008 e ss.mm.ii.
- d) DUVRI e modulo informativo compilato, timbrato e firmato.

2) Dati relativi ai lavoratori (Appaltatore o eventuale vettore convenzionato):

- a) Copia Modello Uni-Lav. dei lavoratori impiegati dall'Appaltatore.
- b) Elenco dei lavoratori/autisti impiegati nel servizio.
- c) Dichiarazione, in corso di validità (durata massima pari a un anno dalla data di emissione), del Datore di Lavoro e del Medico Competente circa idoneità alla mansione degli autisti impiegati nel servizio.
- d) Elenco dei DPI forniti ai lavoratori.
- e) Qualora se ne preveda l'utilizzo, copia degli attestati di formazione, informazione ed addestramento all'uso dei DPI di terza categoria (imbracature, maschere respiratorie, autorespiratori, mezzi di protezione dell'udito).
- f) Attestazione/dichiarazione dell'avvenuta formazione e informazione dei lavoratori circa i rischi connessi all'attività da svolgere.
- g) Copia del permesso di soggiorno valido per i lavoratori extra comunitari e della carta d'identità per i lavoratori stranieri comunitari.

3) Misure ambientali (Appaltatore o eventuale vettore convenzionato):

- Elenco di eventuali sostanze pericolose da utilizzare con allegate le relative schede di sicurezza o, nel caso non se ne preveda l'utilizzo, dichiarazione liberatoria.
- Piano di Emergenza Ambientale, qualora il servizio da effettuarsi comporti problematiche di impatto ambientale, (nel piano d'emergenza ambientale l'appaltatore dovrà indicare tutti gli accorgimenti che adotterete per evitare o per rimediare ad eventuali inquinamenti ambientali che dovessero verificarsi durante lo svolgimento delle vostre attività), o dichiarazione liberatoria, nel caso il servizio da effettuarsi non comporti alcuna problematica di impatto ambientale.
- Piano delle misure di Sicurezza sui servizi oggetto dell'appalto, contenente i rischi specifici legati alle attività da eseguire e l'individuazione delle misure preventive e protettive adottate.

II R.U.P.

(Arch. Giuseppina Pia Di Martino)



STAZIONE UNICA APPALTANTE "Codice AUSA 0000616945"

Indirizzo p.e.c.: ambspa@pec.ambspa.it

URL: <https://www.ambspa.it>

Denominazione Stazione Appaltante: AMB S.P.A.

Schema verbale di sopralluogo preliminare obbligatorio – Allegato n. 8

Schema verbale di sopralluogo preliminare obbligatorio – Allegato n. 8

Procedura aperta di cui all'art. 71 del D.Lgs. 31 marzo 2023, n. 36 e ss.mm.ii in modalità telematica (Piattaforma Telematica di A.M.B. S.p.a.), per l'affidamento del servizio di trasporto e avvio al recupero (R3 – Allegato C del D.Lgs. n. 152/2006 e ss.mm.ii) di rifiuti biodegradabili (F.O.R.S.U.) – CER 20.01.08 – derivanti dal servizio di raccolta differenziata effettuato nel Comune di Bagheria (PA) mediante prelievo, trasporto e conferimento all'impianto di recupero finale del rifiuto. - Mesi 12 (dodici). - **C.I.G. B182016C7A – C.U.P. G59I24000290004 - IMPORTO A BASE D'ASTA SOGGETTO A RIBASSO € 807.780,60 oltre I.V.A. (di cui € 143.007,08 per costi della manodopera, individuati dalla Stazione Appaltante e scorporati ai sensi dell'art. 41, comma 13 e 14 del D.Lgs. 36/2023) – VALORE GLOBALE STIMATO DELL'APPALTO € 807.780,60. Importo superiore alle soglie comunitarie. Offerta sulla base del minor prezzo determinato mediante offerta a prezzi unitari.**

Il R.U.P.

(Arch. Giuseppina Pia Di Martino)



STAZIONE UNICA APPALTANTE "Codice AUSA 0000616945"
Indirizzo p.e.c.: ambspa@pec.ambspa.it
URL: <https://www.ambspa.it>
Denominazione Stazione Appaltante: AMB S.P.A.

Spett.le

AMB S.p.A.

Via Massimo d'Azeglio, 50
90011 – Bagheria (PA)

Procedura aperta di cui all'art. 71 del D.Lgs. 31 marzo 2023, n. 36 e ss.mm.ii in modalità telematica (Piattaforma Telematica di A.M.B. S.p.a.), per l'affidamento del servizio di trasporto e avvio al recupero (R3 – Allegato C del D.Lgs. n. 152/2006 e ss.mm.ii) di rifiuti biodegradabili (F.O.R.S.U.) – CER 20.01.08 – derivanti dal servizio di raccolta differenziata effettuato nel Comune di Bagheria (PA) mediante prelievo, trasporto e conferimento all'impianto di recupero finale del rifiuto. - Mesi 12 (dodici). - **C.I.G. B182016C7A – C.U.P. G59I24000290004 - IMPORTO A BASE D'ASTA SOGGETTO A RIBASSO € 807.780,60 oltre I.V.A. (di cui € 143.007,08 per costi della manodopera, individuati dalla Stazione Appaltante e scorporati ai sensi dell'art. 41, comma 13 e 14 del D.Lgs. 36/2023) – VALORE GLOBALE STIMATO DELL'APPALTO € 807.780,60. Importo superiore alle soglie comunitarie. Offerta sulla base del minor prezzo determinato mediante offerta a prezzi unitari.**

Il sottoscritto _____, nato/a _____ il _____,
domiciliato per la carica presso la sede societaria ove appresso, nella sua qualità di _____

e legale rappresentante della _____,
con sede legale in _____,
Via _____,
capitale sociale Euro _____ (_____),
iscritta al Registro delle Imprese di _____
al n. _____, codice fiscale n. _____, partita IVA n. _____,
codice Ditta INAIL n. _____,
Posizioni Assicurative Territoriali – P.A.T. n. _____ e Matricola aziendale INPS n. _____
(in R.T.I. o Consorzio costituito/constituendo con le Imprese _____)
di seguito denominata "**Impresa**",

- Consapevole, ai sensi e per gli effetti dell'art. 76 D.P.R. 445/2000, della responsabilità e delle conseguenze civili e penali previste in caso di dichiarazioni mendaci e/o formazione od uso di atti falsi, nonché in caso di esibizione di atti contenenti dati non più corrispondenti a verità e consapevole altresì che qualora emerga la non veridicità del contenuto della presente dichiarazione la scrivente Impresa



STAZIONE UNICA APPALTANTE "Codice AUSA 0000616945"

Indirizzo p.e.c.: ambspa@pec.ambspa.it

URL: <https://www.ambspa.it>

Denominazione Stazione Appaltante: AMB S.P.A.

decadrà dai benefici per i quali la stessa è rilasciata;

- ai fini della partecipazione alla procedura in oggetto;

DICHIARA SOTTO LA PROPRIA RESPONSABILITÀ

- a. Di aver effettuato, in conformità a quanto all'uopo prescritto dal Disciplinare di Gara, il Sopralluogo preliminare obbligatorio presso le sedi di seguito indicate:
 - Centro di raccolta ubicato in Via San Giovanni Bosco snc – 90011 – Bagheria (PA).
 - Centro di raccolta ex mattatoio comunale ubicato in Viale S. Isidoro – 90011 – Bagheria (PA).
- b. Che nel corso del Sopralluogo ha assunto tutte le informazioni e le notizie utili per l'esecuzione del servizio oggetto di gara e che, in particolare, anche grazie al Sopralluogo, è a perfetta conoscenza:
 - Delle attività che si svolgono abitualmente nella sedi AMB S.p.a. presso le quali devono essere eseguiti i servizi oggetto di gara;
 - della natura dei luoghi e delle condizioni in cui la prestazione oggetto di gara e tutte le attività alla stessa connesse dovranno essere svolti;
 - nonché di ogni altra circostanza che possa aver influenzato, anche ai fini della sicurezza sull'esecuzione dei menzionati servizi ed attività.
- c. Che, pertanto, sulla base di quanto contenuto nella documentazione della gara in oggetto e di quanto visionato, verificato ed appurato nel corso del Sopralluogo, è in possesso di tutte le informazioni ed ha piena ed esatta cognizione di tutte le circostanze generali e speciali che possono interessare l'esecuzione delle prestazioni oggetto del Contratto e che sono necessarie ai fini della formulazione della propria offerta sia sotto il profilo tecnico, sia sotto il profilo economico.
- d. Che, pertanto, sulla base di quanto contenuto nella documentazione della gara in oggetto, ivi compreso il DUVRI, di quanto visionato, verificato ed appurato nel corso del sopralluogo, è in possesso di tutte le informazioni ed ha piena ed esatta cognizione di tutte le circostanze generali e speciali che possono interessare l'esecuzione delle prestazioni oggetto di appalto e che sono necessarie ai fini della formulazione della propria offerta.

_____, li _____

Firma



STAZIONE UNICA APPALTANTE "Codice AUSA 0000616945"

Indirizzo p.e.c.: ambspa@pec.ambspa.it

URL: <https://www.ambspa.it>

Denominazione Stazione Appaltante: AMB S.P.A.

DEVE ESSERE Allegato documento d'identità, in corso di validità, del soggetto che effettua il sopralluogo e che, quindi, sottoscrive il presente documento nonché, ove si tratti di persona diversa dal legale rappresentante, la procura speciale ovvero specifico atto con il quale il legale rappresentante o il procuratore speciale ha conferito (al soggetto delegato) apposita e specifica delega a presenziare ed effettuare il sopralluogo.

Parte riservata la personale AMB S.p.A. che ha presenziato al sopralluogo

Si attesta che il/la Sig./Sig.ra _____, per conto di _____, il giorno ____ / ____ / ____ ha effettuato il sopralluogo prescritto nella documentazione di gara, presso le sedi sopra indicate.

Firma e Timbro

Firma incaricato AMB S.p.a.

IL R.U.P.

(Arch. Giuseppina Pia Di Martino)

Fac Simile – Dichiarazione di Avvalimento – Allegato n. 9

Fac Simile – Dichiarazione di Avvalimento – Allegato n. 9

Procedura aperta di cui all'art. 71 del D.Lgs. 31 marzo 2023, n. 36 e ss.mm.ii in modalità telematica (Piattaforma Telematica di A.M.B. S.p.a.), per l'affidamento del servizio di trasporto e avvio al recupero (R3 – Allegato C del D.Lgs. n. 152/2006 e ss.mm.ii) di rifiuti biodegradabili (F.O.R.S.U.) – CER 20.01.08 – derivanti dal servizio di raccolta differenziata effettuato nel Comune di Bagheria (PA) mediante prelievo, trasporto e conferimento all'impianto di recupero finale del rifiuto. - Mesi 12 (dodici). - **C.I.G. B182016C7A – C.U.P. G59I24000290004 - IMPORTO A BASE D'ASTA SOGGETTO A RIBASSO € 807.780,60 oltre I.V.A. (di cui € 143.007,08 per costi della manodopera, individuati dalla Stazione Appaltante e scorporati ai sensi dell'art. 41, comma 13 e 14 del D.Lgs. 36/2023) – VALORE GLOBALE STIMATO DELL'APPALTO € 807.780,60. Importo superiore alle soglie comunitarie. Offerta sulla base del minor prezzo determinato mediante offerta a prezzi unitari.**

Il R.U.P.

(Arch. Giuseppina Pia Di Martino)

Fac Simile – Dichiarazione di Avvalimento – Allegato n. 9

**DICHIARAZIONE DI AVVALIMENTO
DA ALLEGARE ALLA DOCUMENTAZIONE AMMINISTRATIVA**

Il sottoscritto _____

nato a _____ Cap: _____ Provincia _____

(Comune italiano o stato estero di nascita)

il ____ / ____ / ____ Codice fiscale _____

residente in _____ Cap: _____ Provincia _____

(Comune italiano o stato estero di residenza)

Via/Piazza _____ n. civico _____

(Indirizzo di residenza)

in qualità di _____

(Carica sociale)

(Eventuale) giusta procura generale/speciale n. rep. _____ del _____

dell'impresa _____

sede legale _____ Cap: _____ Provincia _____

(Comune italiano o stato estero)

indirizzo _____

Codice fiscale _____

Partita IVA _____

Nella sua qualità di operatore economico AUSILIATO,

DICHIARA

DI NON ESSERE IN POSSESSO, in tutto o in parte, dei seguenti requisiti di capacità speciali richiesti per la partecipazione alla procedura: *(Barrare l'opzione di interesse)*

Requisiti di idoneità professionale (vedi punto 7.1 del Disciplinare di Gara):

Requisiti di capacità economica e finanziaria (vedi punto 7.2 del Disciplinare di Gara):

Altri requisiti

Fac Simile – Dichiarazione di Avvalimento – Allegato n. 9

Dichiarando di avere conoscenza della responsabilità, in solido, con l'impresa ausiliaria **e di volersi pertanto avvalere dei requisiti dell'operatore economico** _____

_____ (*Indicare Ragione Sociale dell'Ausiliaria*)

il quale rilascia la sottostante dichiarazione:

***** ***** *****

Parte II da compilarsi a cura dell'ausiliaria

Il sottoscritto _____

nato a _____ Cap: _____ Provincia _____

(*Comune italiano o stato estero di nascita*)

il ____/____/____ Codice fiscale _____

residente in _____ Cap: _____ Provincia _____

(*Comune italiano o stato estero di residenza*)

Via/Piazza _____ n. civico _____

(*Indirizzo di residenza*)

in qualità di _____

(*Carica sociale*)

(*Eventuale*) giusta procura generale/speciale n. rep. _____ del _____

dell'impresa _____

sede legale _____ Cap: _____ Provincia _____

(*Comune italiano o stato estero*)

indirizzo _____

Codice fiscale _____

Partita IVA _____

Nella sua qualità di operatore economico AUSILIARIO,

DICHIARA

DI ESSERE IN POSSESSO dei seguenti requisiti di capacità speciali richiesti per la partecipazione alla procedura: (*Barrare l'opzione di interesse*)

Requisiti di idoneità professionale (vedi punto 7.1 del Disciplinare di Gara):

e di essere in grado di comprovare il/i requisito/i con la seguente documentazione:

Fac Simile – Dichiarazione di Avvalimento – Allegato n. 9

Requisiti di capacità economica e finanziaria (vedi punto 7.2 del Disciplinare di Gara):

e di essere in grado di comprovare il/i requisito/i con la seguente documentazione:

Altri requisiti

e di essere in grado di comprovare il/i requisito/i con la seguente documentazione:

E pertanto,

DICHIARA

- 1) Di obbligarsi verso l'operatore economico ausiliato e verso A.M.B. S.p.a. a mettere a disposizione dell'operatore economico ausiliato per tutta la durata del contratto di cui alla procedura di gara in oggetto i requisiti dettagliatamente indicati nel contratto di avvalimento.
- 2) Di avere conoscenza della responsabilità, in solido, con l'operatore economico ausiliato e di non opporre nessuna eccezione o riserva in tale senso.
- 3) Di essere ausiliario di un solo operatore economico partecipante alla gara.
- 4) Di non partecipare alla gara in proprio o raggruppato o consorziato.

A tal fine si allegano:

- DGUE DELL'AUSILIARIA PER IL POSSESSO DEI REQUISITI DI CAPACITA' GENERALE
- "DOMANDA DI PARTECIPAZIONE E ULTERIORI ANNESSE DICHIARAZIONI" DELL'AUSILIARIA
- CONTRATTO DI AVVALIMENTO
- ALTRO ED EVENTUALE (INDICARE DOCUMENTAZIONE INTEGRATIVA SE PRESENTE).....

L'OPERATORE ECONOMICO AUSILIARIO (firma digitale)

L'OPERATORE ECONOMICO AUSILIATO (firma digitale)

Fac Simile – Dichiarazione subappalto qualificante – Allegato n. 10

FAC SIMILE – DICHIARAZIONE SUBAPPALTO QUALIFICANTE – Allegato n. 10

Procedura aperta di cui all'art. 71 del D.Lgs. 31 marzo 2023, n. 36 e ss.mm.ii in modalità telematica (Piattaforma Telematica di A.M.B. S.p.a.), per l'affidamento del servizio di trasporto e avvio al recupero (R3 – Allegato C del D.Lgs. n. 152/2006 e ss.mm.ii) di rifiuti biodegradabili (F.O.R.S.U.) – CER 20.01.08 – derivanti dal servizio di raccolta differenziata effettuato nel Comune di Bagheria (PA) mediante prelievo, trasporto e conferimento all'impianto di recupero finale del rifiuto. - Mesi 12 (dodici). - **C.I.G. B182016C7A – C.U.P. G59I24000290004 - IMPORTO A BASE D'ASTA SOGGETTO A RIBASSO € 807.780,60 oltre I.V.A. (di cui € 143.007,08 per costi della manodopera, individuati dalla Stazione Appaltante e scorporati ai sensi dell'art. 41, comma 13 e 14 del D.Lgs. 36/2023) – VALORE GLOBALE STIMATO DELL'APPALTO € 807.780,60. Importo superiore alle soglie comunitarie. Offerta sulla base del minor prezzo determinato mediante offerta a prezzi unitari.**

II R.U.P.

(Arch. Giuseppina Pia Di Martino)

<CARTA INTESTATA DEL CONCORRENTE>

Fac Simile – Dichiarazione subappalto qualificante – Allegato n. 10

Il sottoscritto _____

nato a _____ Cap: _____ Provincia _____

(Comune italiano o stato estero di nascita)

Codice fiscale _____

residente in _____ Cap: _____ Provincia _____

(Comune italiano o stato estero di residenza)

Via/Piazza _____ n. civico _____

(Indirizzo di residenza)

in qualità di _____

(titolare, legale rappresentante, procuratore, altro¹)

dell'impresa _____

sede legale _____ Cap: _____ Provincia _____

(Comune italiano o stato estero)

indirizzo _____

Codice fiscale _____

Partita IVA _____

PARTECIPANTE ALLA PROCEDURA APERTA IN OGGETTO COME²

<input type="checkbox"/>	Concorrente singolo	
<input type="checkbox"/>	Mandatario, capogruppo di	raggruppamento temporaneo o consorzio ordinario di cui all'art. 68 del D.Lgs. 36/2023
<input type="checkbox"/>	Mandante in	
<input type="checkbox"/>	Organo comune/mandatario di	rete di imprese (in contratto di rete) di cui all'art. 65, comma 2, lettera g), D.Lgs. 36/2023
<input type="checkbox"/>	Impresa in rete/mandante in	
<input type="checkbox"/>	Impresa ausiliaria	

Accettando, senza condizione o riserva alcuna, tutte le norme e disposizioni contenute nella documentazione di gara e consapevole che, ai sensi dell'articolo 96 comma 14 del D. Lgs. 36/2023, l'operatore ha l'obbligo di comunicare alla stazione appaltante anche la sussistenza dei fatti e dei provvedimenti che possono costituire causa di esclusione ai sensi degli articoli 94 e 95, ove non menzionati nel proprio fascicolo virtuale, **il sottoscritto, ai fini della partecipazione alla gara ed ai sensi dell'art. 47 del DPR 445/2000 sotto la propria personale responsabilità, consapevole che ai sensi:**

- **Dell'art. 76 comma 1 del D.P.R. 28/12/2000 n. 445, le dichiarazioni mendaci, le falsità in atti, l'uso di atti falsi, nei casi previsti dalla legge sono puniti ai sensi del codice penale e delle leggi speciali in materia.**
- **Dell'art. 75 del D.P.R. 28/12/2000 n. 445 il dichiarante e chi per esso decade dai benefici eventualmente conseguiti da provvedimenti emanati sulla base di dichiarazioni non veritiere.**
- **Dell'art. 71 del D.P.R. 28/12/2000 n. 445 l'ente pubblico ha l'obbligo di effettuare idonei controlli, anche a campione, sulla veridicità di quanto dichiarato,**

¹ Indicare la carica o la qualifica del dichiarante

² Barrare una sola delle quattro ipotesi nella prima colonna

Fac Simile – Dichiarazione subappalto qualificante – Allegato n. 10

DICHIARA ED ATTESTA SOTTO LA PROPRIA RESPONSABILITA'

- 1) Che il requisito di partecipazione per il quale intende ricorrere al subappalto qualificante o necessario è il seguente:

Iscrizione al vigente Albo Nazionale Gestori Ambientali, di cui all'art. 212 del D.Lgs. 152/2016 e ss.mm.ii per la **Categoria 1 classe C di cui al paragrafo 7.1 lettera b) del Disciplinare di Gara.**

- 2) Che l'impresa subappaltatrice che svolgerà l'attività di trasporto e conferimento di cui alla prestazione secondaria oggetto della presente procedura per i rifiuti di provenienza urbana con riferimento al codice CER 20.01.08 (Rifiuti biodegradabili di cucine e mense) è la seguente:

Denominazione impresa.....

Sede legale..... **Cap:**..... **Provincia**.....

(Comune italiano o stato estero)

Indirizzo.....

Codice fiscale.....

Partita IVA.....

- 3) Che la suddetta impresa subappaltatrice è iscritta nell'elenco dei fornitori, prestatori di servizi non soggetti a tentativo di infiltrazione mafiosa (White list) istituito presso la Prefettura di

ovvero

ha presentato domanda di iscrizione nell'elenco dei fornitori, prestatori di servizi non soggetti a tentativo di infiltrazione mafiosa (White list) istituito presso la Prefettura di

- 4) Di allegare copia conforme all'originale del certificato di iscrizione all'Albo Nazionale Gestori Ambientali per la Categoria 1 classe C o superiore in corso di validità relativo all'operatore economico subappaltatore sopra indicato.

firma digitale del legale rappresentante dell'operatore economico)³

³ La presente dichiarazione, resa ai sensi dell'articolo 47 del d.P.R. n. 445 del 2000, deve essere firmata digitalmente. Nel caso in cui la presente dichiarazione sia firmata da un procuratore del legale rappresentante, oltre alla firma digitale del sottoscrittore deve essere allegata la relativa procura.